

宁国市胡乐镇鸿门村山洪灾害防御工作预案

为了科学有序地防御山洪灾害，最大限度地减少自然灾害造成的损失，确保人民生命财产安全，特制定鸿门村山洪灾害防御工作预案。

一、基本情况

鸿门村地处天目山北麓，位于东经 118.41°，北纬 30.17°，全村总面积 29.9 平方公里，15 个村民组，798 户，2658 人，森林覆盖率达 90%以上，其中经济林面积 10350 亩，盛产茶叶、山核桃、毛竹等农产品。全年气候温和，雨量充沛，日照充足，年平均气温 17.3℃。年降雨量 1650 毫米，无霜期 226 天，属亚热带季风湿润气候。山洪灾害点情况：本村现有山洪灾害点 1 处，为田舍组山洪灾害点，共涉及 52 户 186 人。

鸿门村受山洪威胁区域基本情况表

影响范围	影响人口		涉及村民组
	户	人	
5 年一遇	3	9	田舍
10 年一遇	7	20	田舍
20 年一遇	14	47	田舍

1991 年以来，鸿门村发生 3 次大洪水，分别为 1991 年 9 月、1996 年 7 月、2019 年 8 月，其中 2019 年洪水受灾最严重。

二、组织指挥

为有效防御山洪灾害，特成立鸿门村山洪灾害防御工作领导小组。

联村组长：李迎辉（人大主席）

组 长：周 勤（党总支书记、主任）

副组长：刘团结（村委会副主任）

成 员：胡云飞、李 瑛、周杨芳菲、程宣宁、汪 静、蔡胜龙、梅雨卓、周成忠、胡秋红、张珊珊、吕 钊、刘 静、王河飞、胡青青、王 菲、王桂芳、帅双及各村民组组长

职责分工：

联村组长李迎辉全面指挥协调本村防山洪灾害防御工作，传达上级命令、通知，负责鸿门村防御山洪灾害检查指导协调监督工作。

村党总支书记、主任周勤具体负责鸿门村山洪灾害防御指挥协调工作、负责传达上级命令、通知、发布预警。

村委会副主任刘团结负责南川坞大塘、余村湾大塘日常巡查、水位观测和险情报告工作。

支委委员王河飞负责田舍组山洪灾害点区域巡查及人员转移安置工作。

村委委员胡青青负责做好相关统计、宣传工作。

其余领导组成员负责连片区域内日常巡查及险情、灾情报告工作并配合镇、村各级做好防灾减灾和人员转移安置工作。

三、预警预报

1、预警标准

山洪预警标准划分表

警报等级	临界降雨量(mm)			警报颜色
	1 小时	3 小时	24 小时	
三级警报	30~40	40~60	60~100	橙色（暴雨预警）
二级警报	45~60	60~100	100~150	黄色（准备撤离）
一级警报	≥60	≥100	≥150	红色（立即撤离）

2、预警方式

预警方式采用广播、电话、短信、喇叭、报警器、铜锣等。村各级山洪防御网格责任人要及时关注村自动预警广播预警语音、手机短信、电话等预警信息，按预定的信息传递程序，通过电话或短信、锣、哨等传输的方法，实时传输雨、水情信息到每一户。

3、预警信息发布流程

(1) 在收到市、镇防汛指挥部、市水利局、市气象局等单位信息后，处理流程如下：

三级预警（暴雨预警）：村防御工作组组长上岗指挥，并将信息通知到村主要干部及各工作人员；巡查信息员上岗工作，加强巡查和信息联系；其它各应急分队人员待命。

二级预警（准备转移）：将信息及时通知到所有村干部、各应急分队和危险区、警戒区内住户以及学校等有关单位；巡查预警信息员加大巡查密度和信息联系频率，其它各应急分队上岗待命或工作；按照乡防御指挥部要求，做好危险区人员转移准备工作。

一级预警：（立即转移）将信息及时通知到所有村干部、各应急分队和危险区、警戒区内各住户以及学校等有关单位；组长发布危险区、警戒区人员转移令，预警信息发送员发相应的危险区、警戒区人员转移信号；做好人员转移工作和转移人员生活医疗保障工作；做好抢险工作。

(2) 与市、镇信息中断后，处理办法：根据降雨量和水位情况由村防御工作组组长发布启动预案命令；各责任人到岗到位，各应急队投入抢险救灾，做好群众转移安置工作。

四、转移安置

转移安置纪律：转移工作采取镇、村、组干部层层包干负责的办法实施，明确转移安置纪律，统一指挥。

根据山洪预警信息，在组织人员转移时，应做到以下几点：

(1)一般情况下镇、村、组网格区域山洪防御指挥负责人应到岗指挥；紧急情况时，村、组网格区域山洪防御工作组领导班子应到岗指挥，严禁临阵缺岗。

(2)转移时遵循先人员后财产，先老弱病残孕幼后一般人员的原则，严禁争先恐后、不服从指挥。

(3)严禁在转移线路上搭建任何影响通行的建筑物或构筑物，严禁破坏安置地点的正常使用。

(4)严禁将用于转移安置的工具或器材挪作他用。

五、抢灾救灾

1、抢险救灾准备

非汛期通过广播、标语、会议、宣传车等多种形式向群众宣传山洪灾害防御的基本知识，增强人民群众防灾意识。

各村要配备救生衣、电筒、锄头、铁锹等防汛抢险物资。在救灾阶段，由村防御山洪灾害领导组向镇山洪防御指挥部领取抢险物资和救灾生活必需品。

2、抢险、救灾

(1)一旦发生险情，在及时向上一级防汛指挥部门报告的同时，应立即投入抢险救灾，确保灾区人民群众的生命安全，尽量减少财产损失。紧急情况下可以强制征用和调配车辆、设备、物资等。

(2)对出险的工程组织有效有序的抢险工作，避免险情的进一步扩大。

(3)险情过后，有组织地将安排转移人员返回原地，进行人员清点，如有人员牲畜伤亡，应及时抢救受伤人员，清理、掩埋牲畜尸体。

(4)对紧急转移的人员做好临时安置工作，发放粮食、衣物，做好安置人员的情绪稳定工作，并将村转移安置人员情况和受灾统计情况汇总上报市、镇防汛指挥部。

(5)协助医务人员做好灾区防疫工作，检查、监测灾区的饮用水源、食品等，采取有效的防治应急措施，防止和控制传染病的暴发流行。

(6)对可能造成新的危害的山体、建筑物、水利工程安排专人进行监测、防御，查清安全隐患。

(7)组织人员修建临时道路、搭设临时供电线路，快速修复损坏公路和供配电设备，及时恢复交通和正常供电。

(8)组织有关人员对受损的水利工程进行修复，包括疏浚被堵塞的河道，修建防洪堤等，确保新建水利工程的达到设计防洪标准。

(9)进入恢复性生产阶段。

(10)做好灾后统计、总结工作。

六、保障措施

1、汛前检查

汛前，以自然村为单元进行全面普查，发现问题及时登记造册，并作处理，同时对可能引发山洪灾害的区域设置警示标志，并安排专人负责防守。

2、宣传教育

对本预案内的主要内容及防雷知识等，利用会议、广播、墙报等多种形式，向辖区内群众进行宣传。

3、防汛纪律

在汛期和山洪灾害防御工作中，各级干部必须严格执行以下纪律：

(1) 严格执行防汛纪律。暴雨天气时驻村干部及村主要领导未经批准不得离岗外出、山洪灾害重点防范区居民做到日不入户，夜不入睡。对山洪灾害防御工作失职、渎职、脱岗离岗、不听指挥的，追究相应责任，情节严重的，追究法律责任。

(2) 严格遵守防汛值班制度：①汛期各级防汛办公室实行昼夜值班，值班室 24 小时不离人；②值班人员必须坚守岗位，忠于职守，熟悉业务，及时处理日常事务。严格执行领导带班制度，汛情紧急时，及时通知镇、村主要领导上岗值班；③积极主动抓好信息搜集和整理，认真做好值班记录，全方位掌握情况；④重要情况及时逐级报告，做到不延时、不误报、不漏报、并随时落实和登记处理结果；⑤省、市、县防指领导的指示及重要会议精神的贯彻落实情况，镇、村、组网格等相关责任人必须在规定时间内按要求上报和下达，不得推诿和拖延。

七、抢险物资和人员

为了做到防患于未然，确保发生险情能够及时处理，鸿门村委会配备救生衣、编织袋、铁锹、电筒、铁丝等抢险物资。联系挖掘机 1 台、铲车 1 台在强降雨期间待命。村成立抢险小分队，以应对灾害天气。

八、生活保障

为了确保转移人员有饭吃、有衣穿、有水喝、有房住、有病可医，我村与辖区天天乐超市签订合同代储安置人员生活必需品（方便面、矿泉水、米油等）。一旦发生灾害，由镇联村干部负责，村委会主任协助做好转移人员生活安置和生活必需品保障工作。安置点为村老年服务中心（配置 13 张床位），医疗卫生防疫等问题由镇卫生院负责。

九、网格化责任体系

鸿门村成立防汛指挥所，承担山洪灾害防御组织指挥工作（详见下图）。

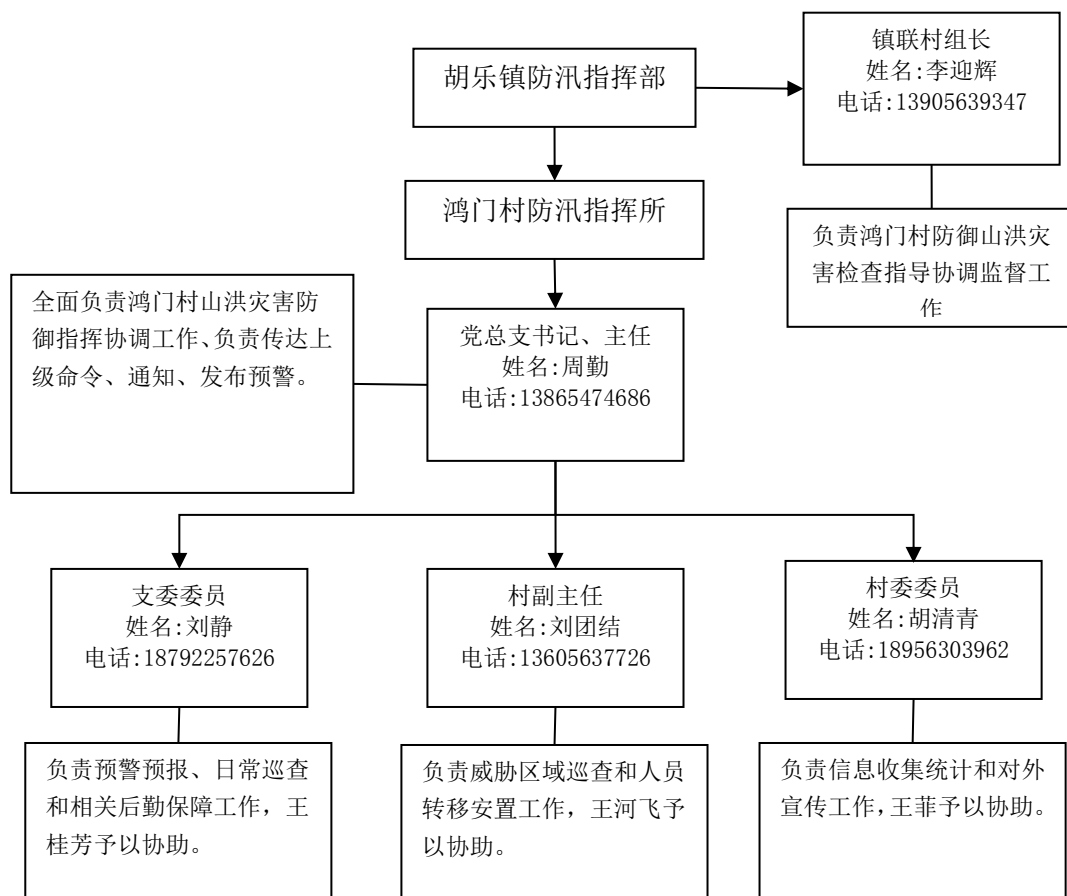

鸿门村按村民组和安置点共分 8 个网格，明确 10 名包保责任人和 8 名网格长。包保责任人负责传达镇防汛指挥所命令，向包保网格内居民发布相关预警信息，督查指导网格长做好人员转移工作。网格长具体负责人员转移安置工作。

表一：

鸿门村山洪灾害防御网格化责任人登记表

序号	网格名称	组别	镇包保责任人	联系电话	网格长	联系方式	户包保责任人	联系电话
1	第一网格	娥干组	张珊珊		刘 静	18792257626	仇玉红	13956570948
2		脚庵组					汪宜洪	13966164693
3	第二网格	小坞组	李 瑛	13865360220	王桂芳	15156331874	王光益	13731924191
4		鸿门组					陈跃付	13956578458
5	第三网格	南川坞	胡秋红	13956594924	刘团结	13605637726	周记青	13665636026
6		西家塔					俞维祥	13956564155
7	第四网格	余村湾组	汪 静	18792274685	帅 双	18156379307	汪光富	13637233453
8		鸿川组					齐顺水	15056315543
9	第五网格	半坑组	程宣宁	18955986080	王菲	15385333064	洪胜利	13956570768
10		广竹园组					俞绍虎	15156317000
11	第六网格	小音目山	周成忠	13966171080	胡清青	18956303962	周声辉	13485932507
12		浪荡坞组	梅雨卓	13966171080			帅光卫	13637233307
13	第七网格	田舍组	胡云飞	13965406400	王河飞	17756324395	帅德清	15155579927
14	第八网格	外舍组	周杨芳	13865368629	周勤	13865474686	王海飞	13485982936
15		大连坞组	菲 蔡胜龙	15256337730			周爱田	13865341108

表二：

鸿门村防御山洪灾害人员安全转移登记表

序号	网格	村名组	户主姓名	人口	其中老弱 病残孕	其中 常住 人口	联系电话	转移路线	安置点	转移责任人		
										姓名	职务	联系电话
1	七	田舍组	周龙文	3	0	3	13485990270	就近直达	村委会	胡云飞	联村干部	13965406400
2	七	田舍组	周来山	3	2	3	13966187426	就近直达	村委会			
3	七	田舍组	周长发	4	2	3	18356389655	就近直达	村委会	蔡胜龙	联村干部	15256337730
4	七	田舍组	李家福	6	0	5	15357519072	就近直达	章铁军家	周勤	书记	13865474686
5	七	田舍组	帅政勇	4	0	4	18156327286	就近直达	村委会	刘团结	副主任	13605637726
6	七	田舍组	周荣钱	4	0	2	15249931191	就近直达	村委会	王河飞	支委	17756324395
7	七	田舍组	周荣林	3	0	3	18225947548	就近直达	村委会	刘静	支委	18792257626
8	七	田舍组	方明高	6	2	6	18756359223	就近直达	村委会	王菲	村委	15356333064
9	七	田舍组	方明祥	5	1	5	15956266985	就近直达	村委会	帅双	后备干部	18156379307
10	七	田舍组	周小林	4	0	2	13966186938	就近直达	村委会	纪西凤	代表	13966237074
11	七	田舍组	周建发	1	1	0	13956602489	就近直达	村委会	帅德清	组长	15055579927
12	七	田舍组	周荣建	3	0	0	18955308582	就近直达	村委会	胡清青	村委	18956303962
13	七	田舍组	章日光	4	1	4	15056321717	就近直达	村委会	程宣宁	联村干部	18955986080

表三：

鸿门村防汛抢险应急小分队花名册

时间：2024.04

序号	姓 名	职务	联系电话
1	周勤	队长	13865474686
2	刘团结	副队长	13605637726
3	胡铁光	队员	18110830813
4	周敦云	队员	13500543252
5	胡清青	队员	15056283250
6	刘静	队员	18792257626
7	王菲	队员	15385333064
8	王桂芳	队员	15156331874
9	汪宜洪	队员	13966164693
10	仇玉红	队员	13956570948
11	王光益	队员	13731924191
12	陈跃付	队员	13956378458
13	齐顺水	队员	15056315543
14	俞维祥	队员	13956564155
15	周记清	队员	13665636026
16	汪光富	队员	13637233453
17	俞绍虎	队员	15156367646
18	洪胜利	队员	13956570768
19	周声辉	队员	13485932507
20	帅光卫	队员	13637233307
21	帅德清	队员	15385349881
22	王海飞	队员	13485982936
23	周爱田	队员	18056381660

注：1、职务填写队长、副队长、队员（村级、水库等重点涉水工程抢险队员不少于 20 人）。

2、联系电话必须填写手机，并确保号码准确无误，汛期保持 24 小时畅通。

胡乐镇鸿门村人员转移安置示意图

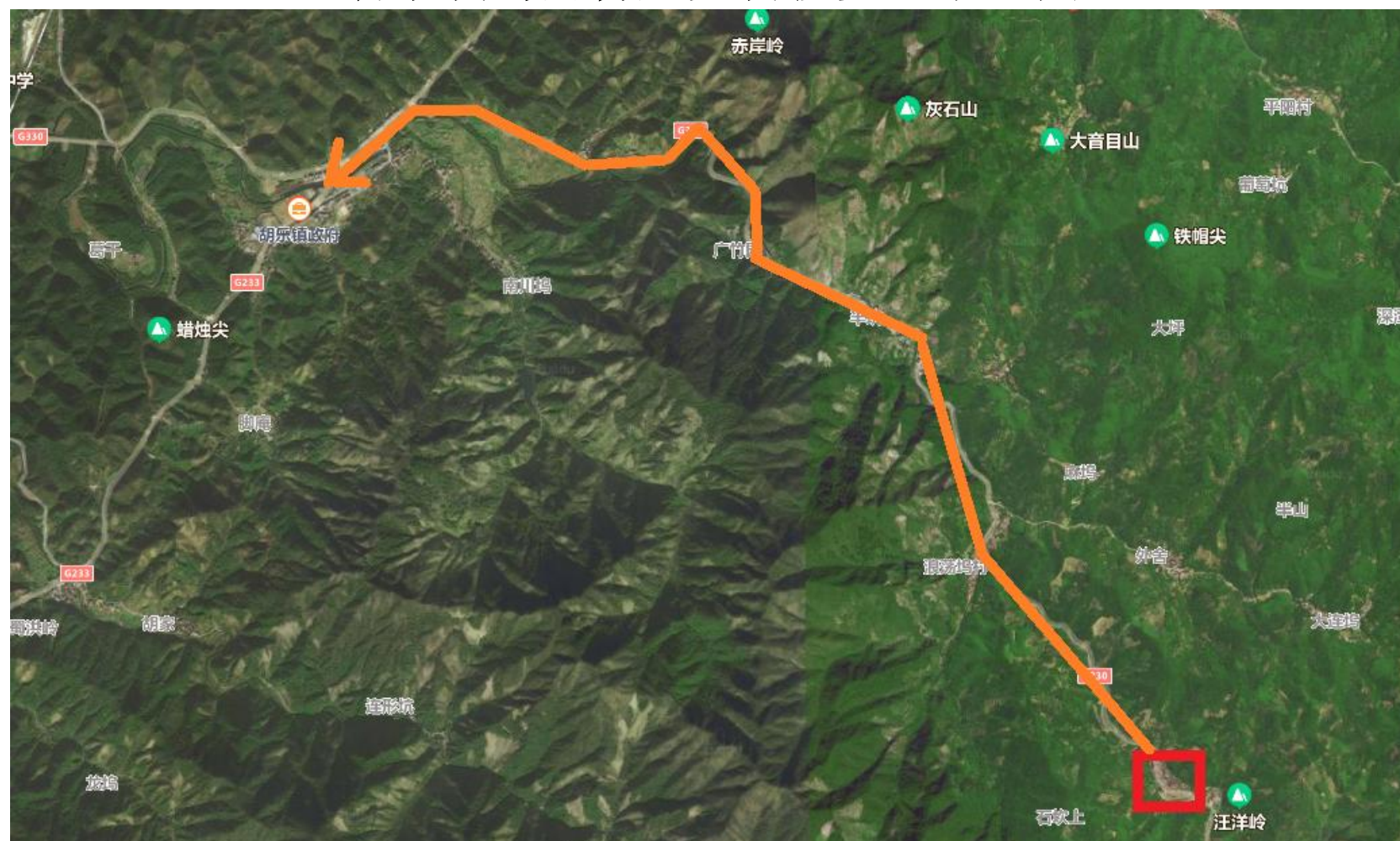

田舍组转移至鸿门村委会路线，距离 7.8 公里

山洪灾害威胁区人员转移避险明白卡



山洪灾害防御明白卡

户主姓名：_____

家庭人口：_____

所属村组：_____

避灾安置点：_____

包户责任人：_____

责任人电话：_____

防御山洪预警信号

铜锣慢速敲 准备转移

铜锣快速敲 立即转移

手摇警报器 立即转移

手持喇叭 立即转移

受灾类型：山洪

宁国市水利局 宣
胡乐镇人民政府