

农民集体所有的土地由集体经济组织以外的单位或者个人承包经营批准流程图

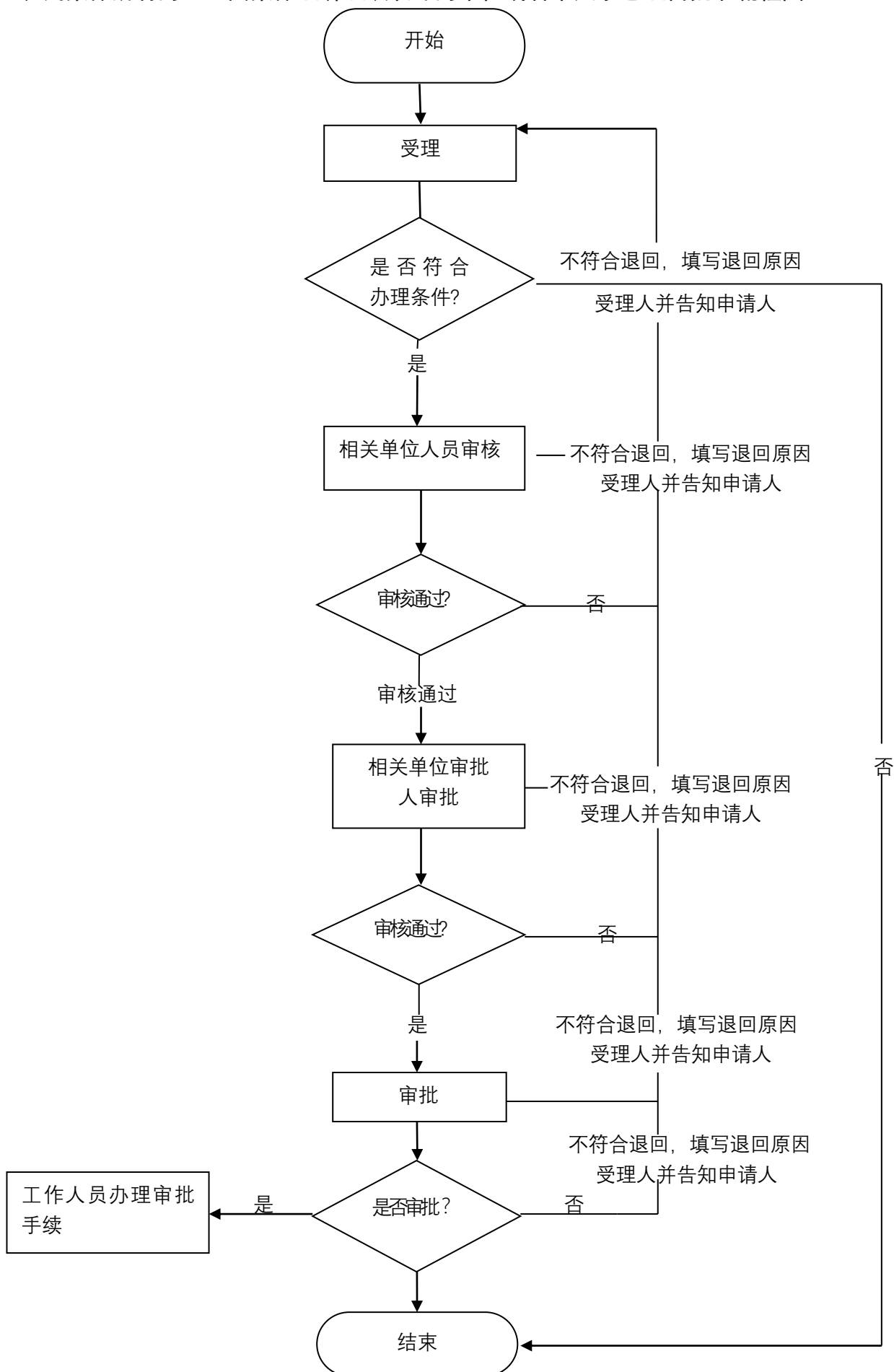

土地承包经营期内承包土地调整批准流程图

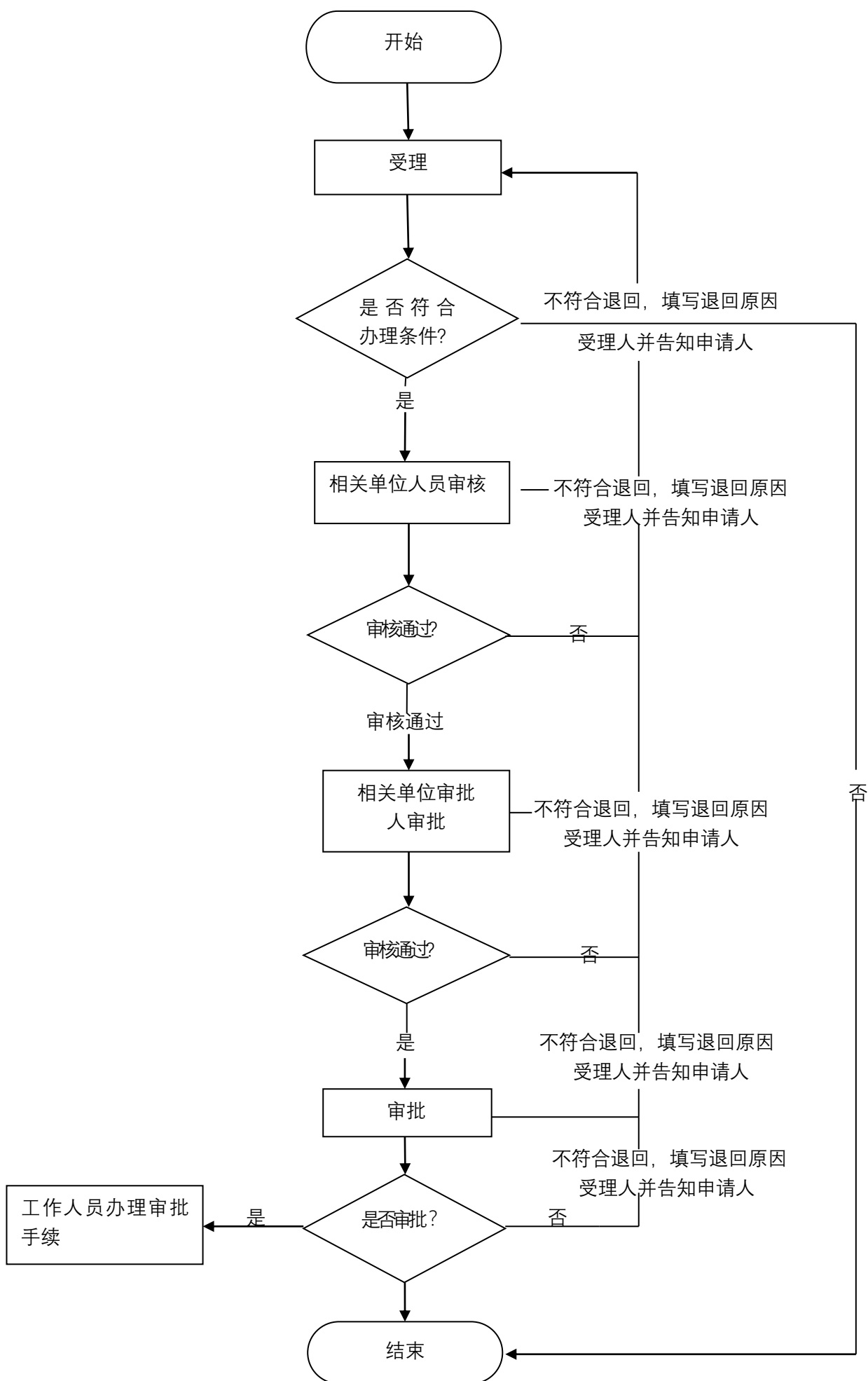

使用原有宅基地、村内空闲地和其他土地建住宅的批准

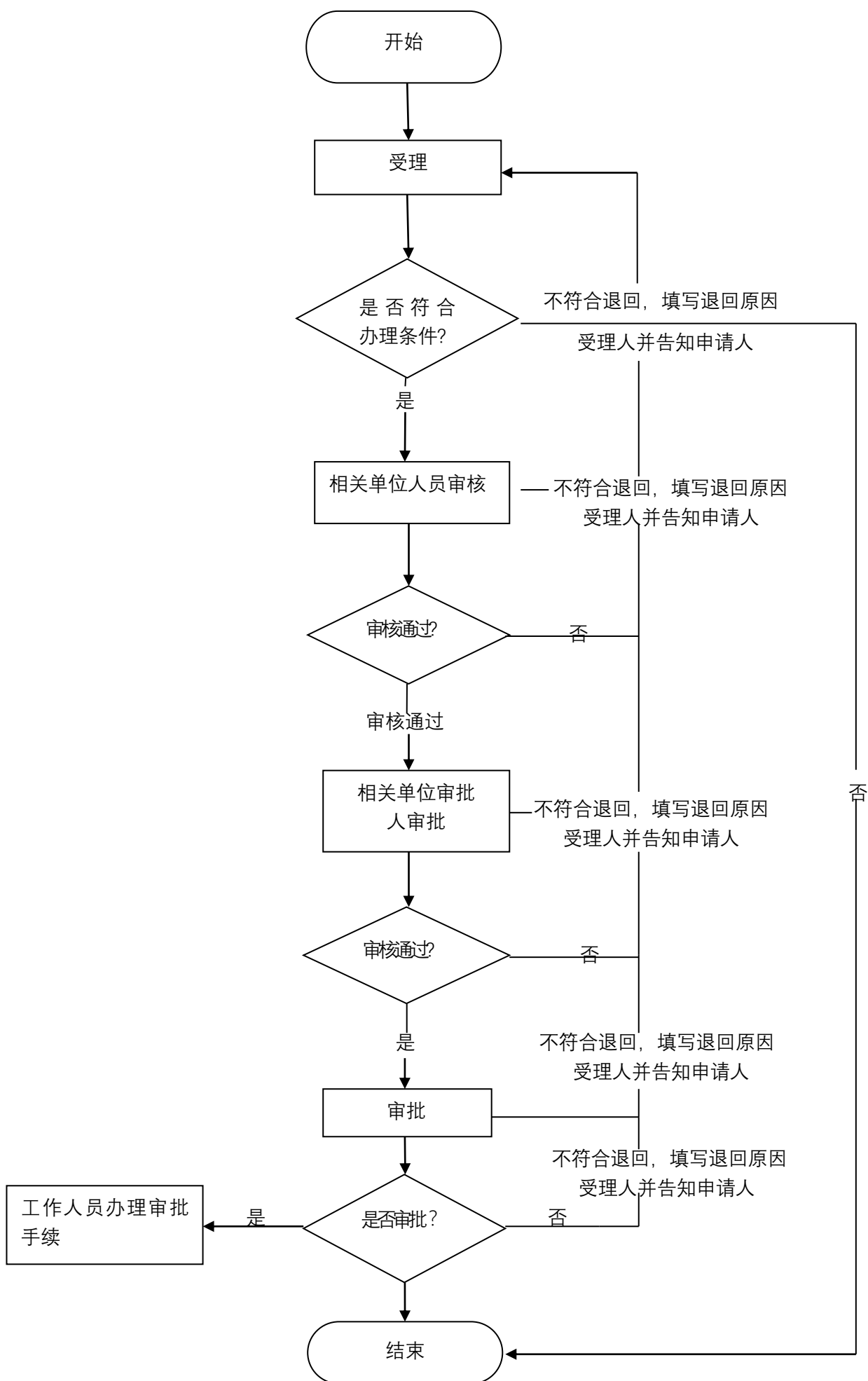

农村居民未经批准或者违反规划的规定建住宅的处罚

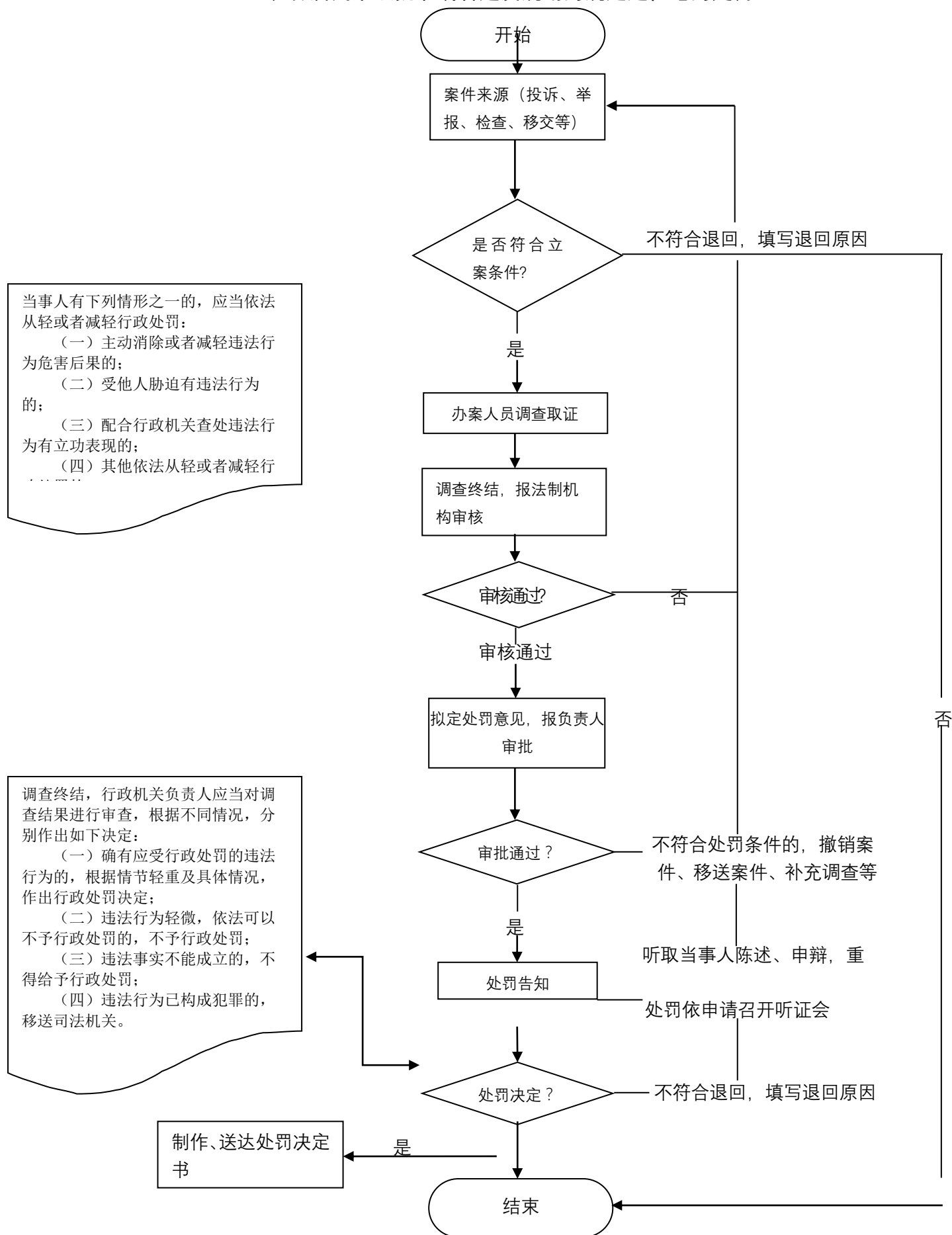

损坏村庄和集镇的房屋、公共设施，破坏村容镇貌和环境卫生的处罚

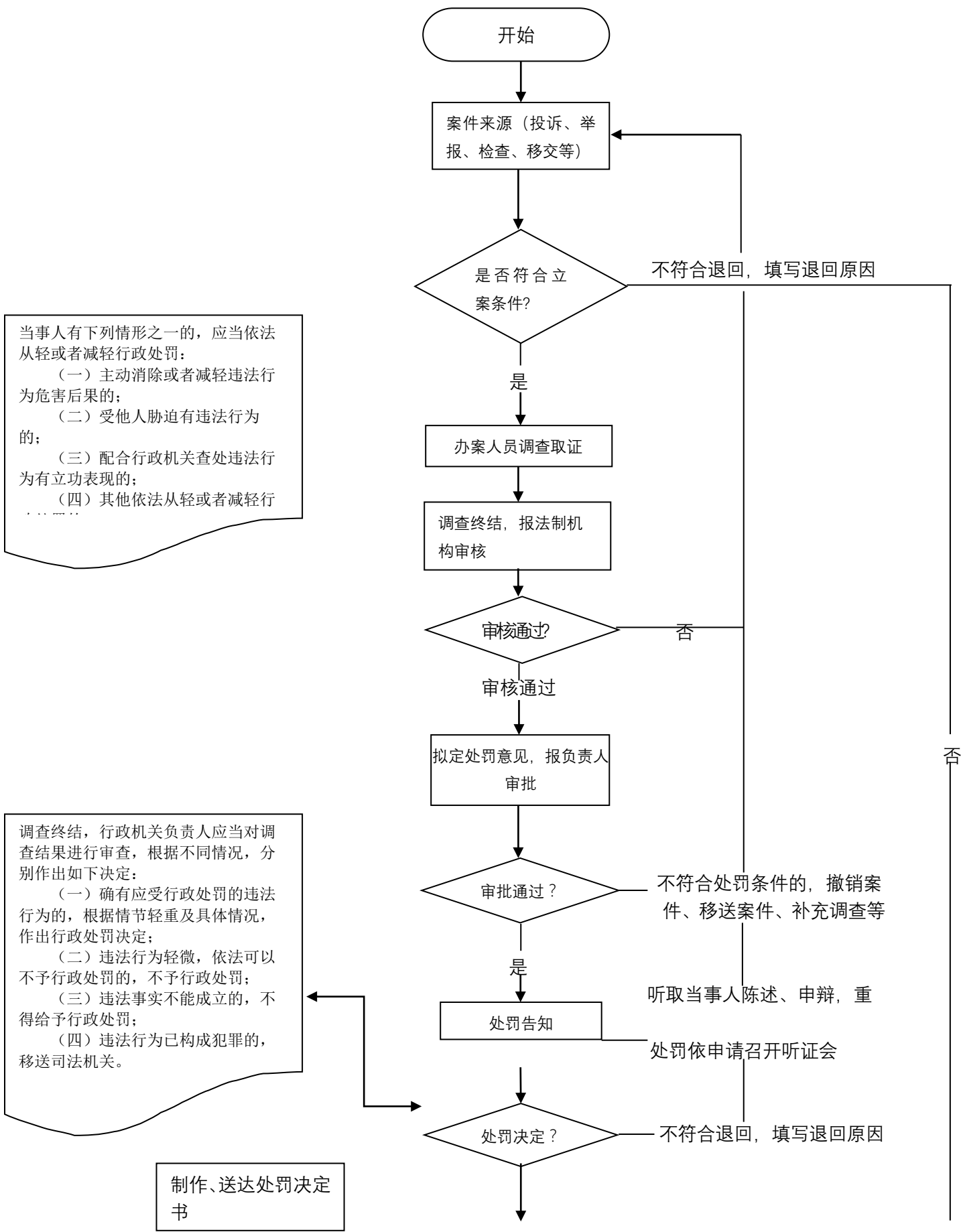

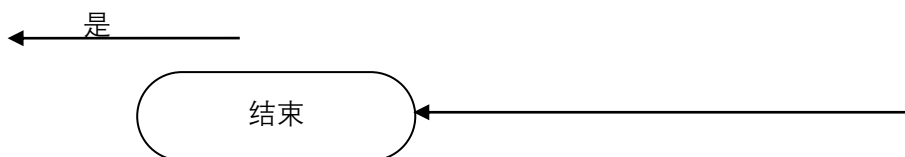

对擅自在村庄、集镇规划区内的街道、广场、市场和车站等场所修建临时建筑物、构筑物和其他设施的处罚流程图

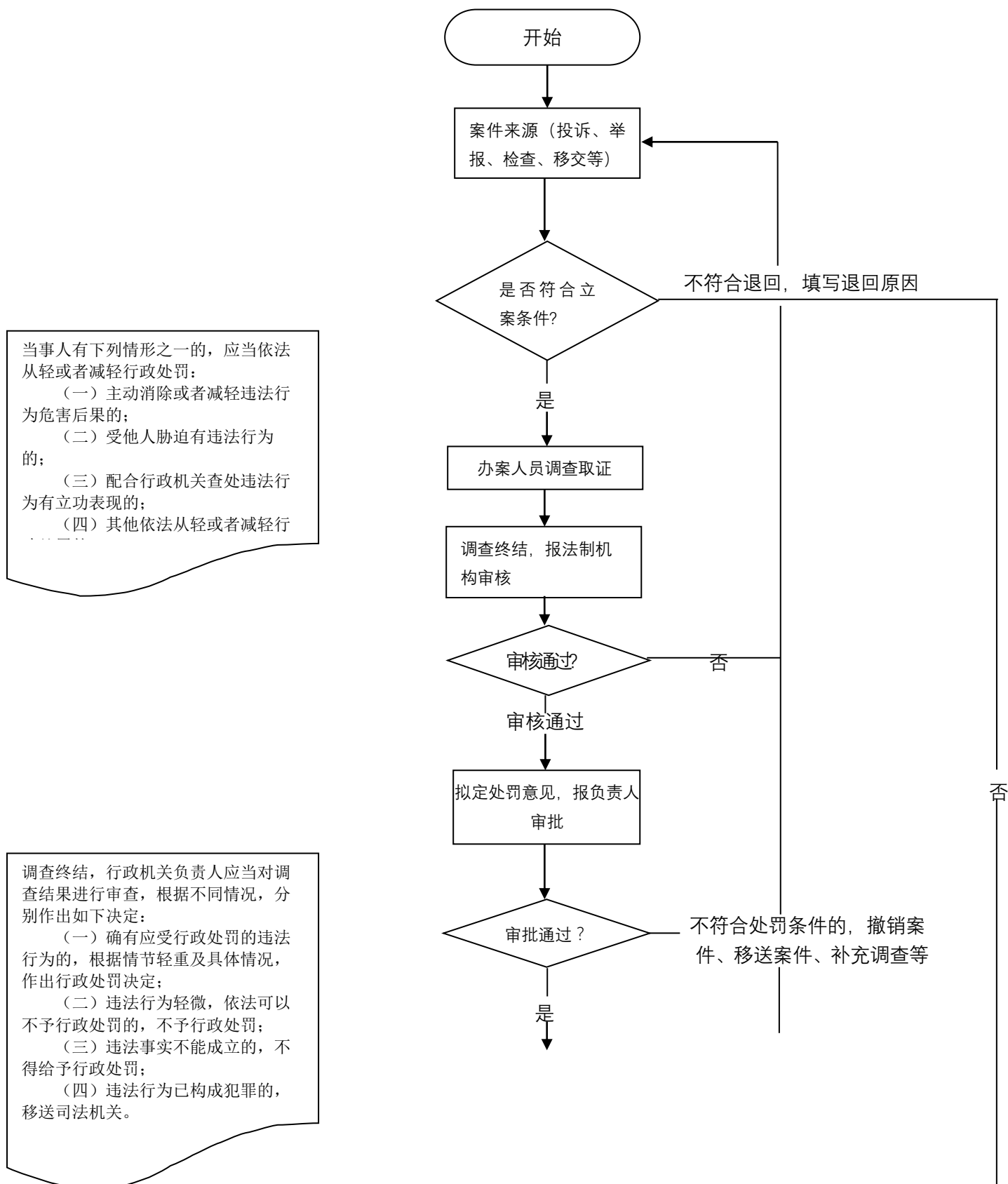

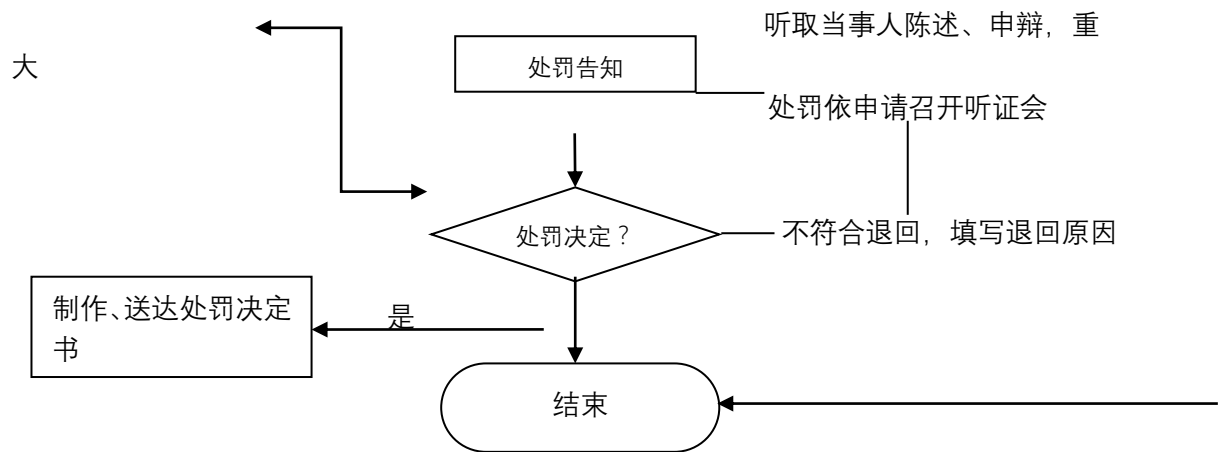

对未按规定送子女或被监护人就学接受义务教育，经教育后仍拒绝履行的处罚流程图

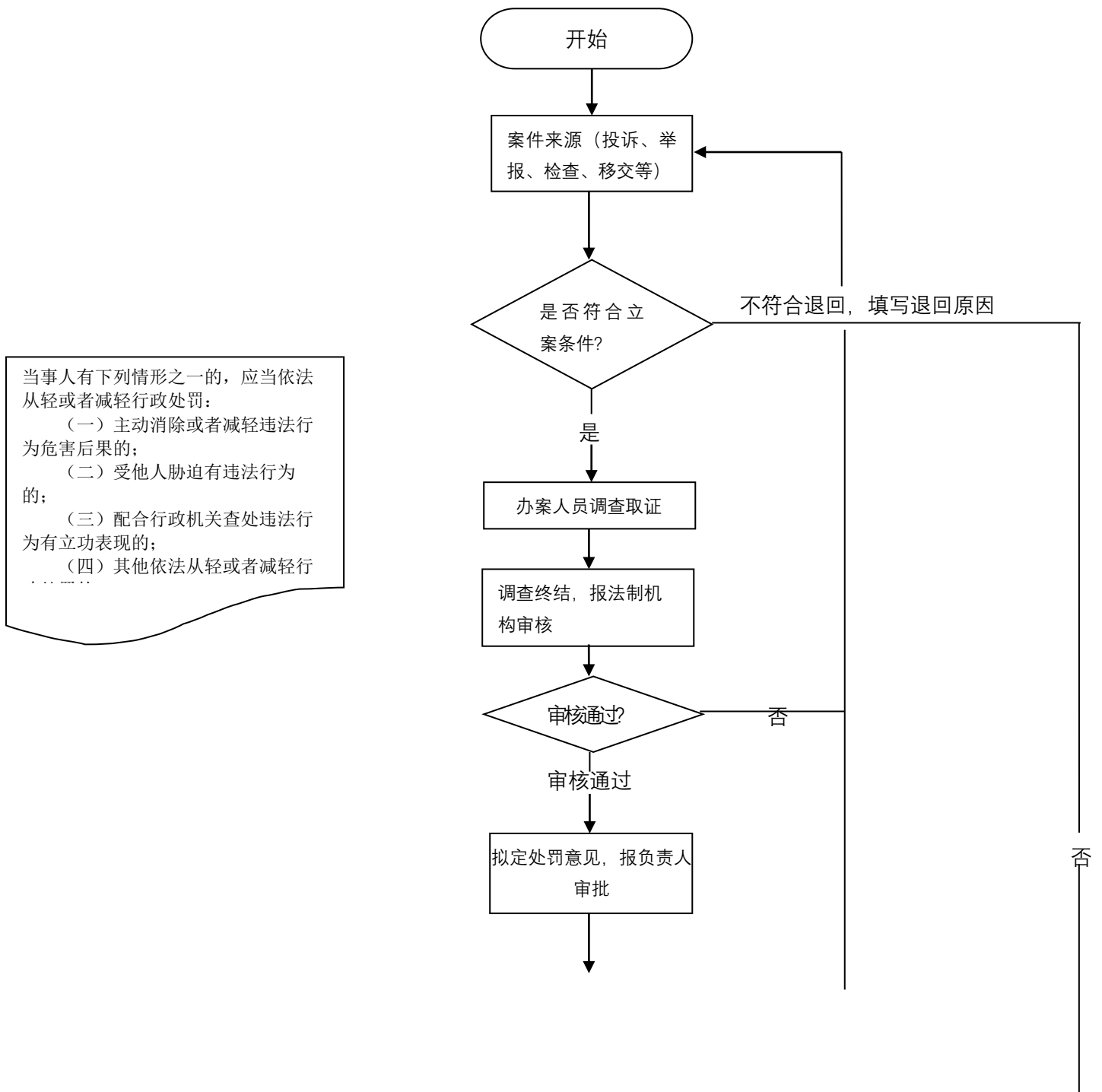

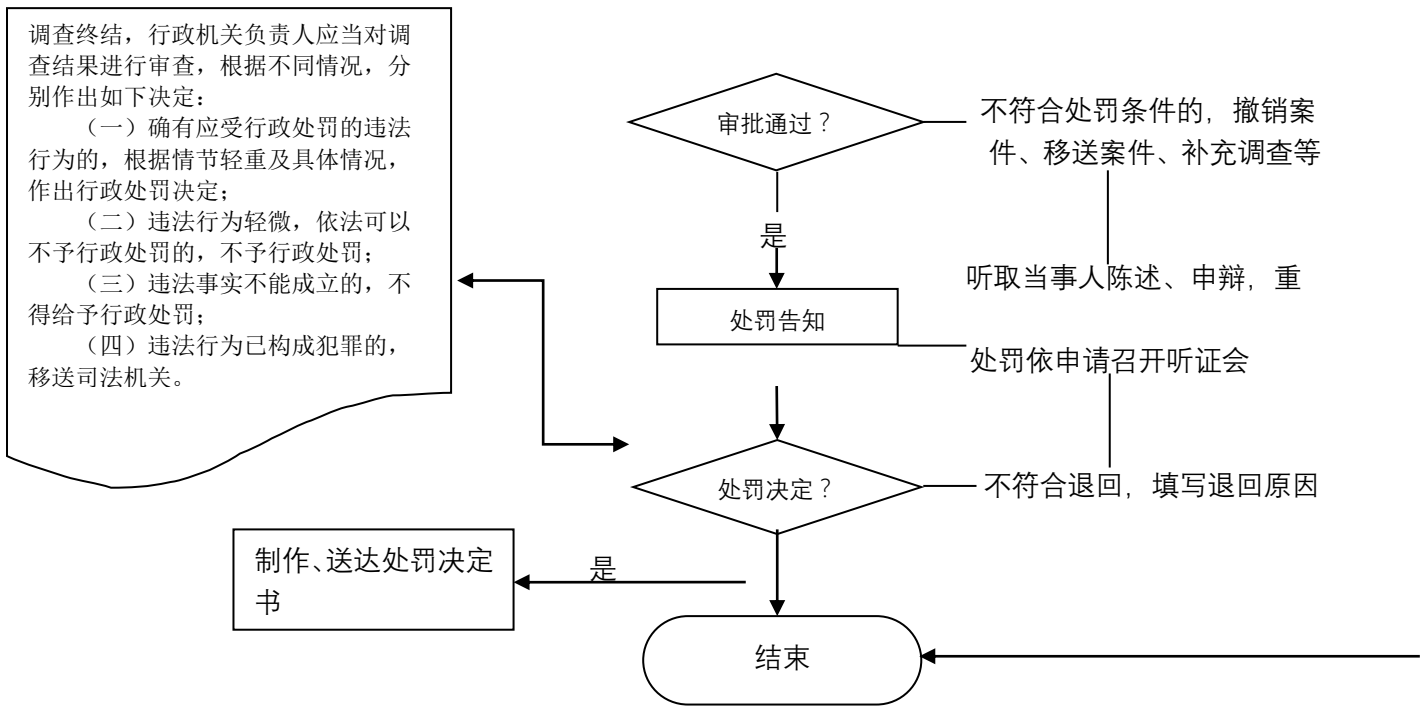

因扑救森林火灾负伤、致残、牺牲的医疗、抚恤给付流程图

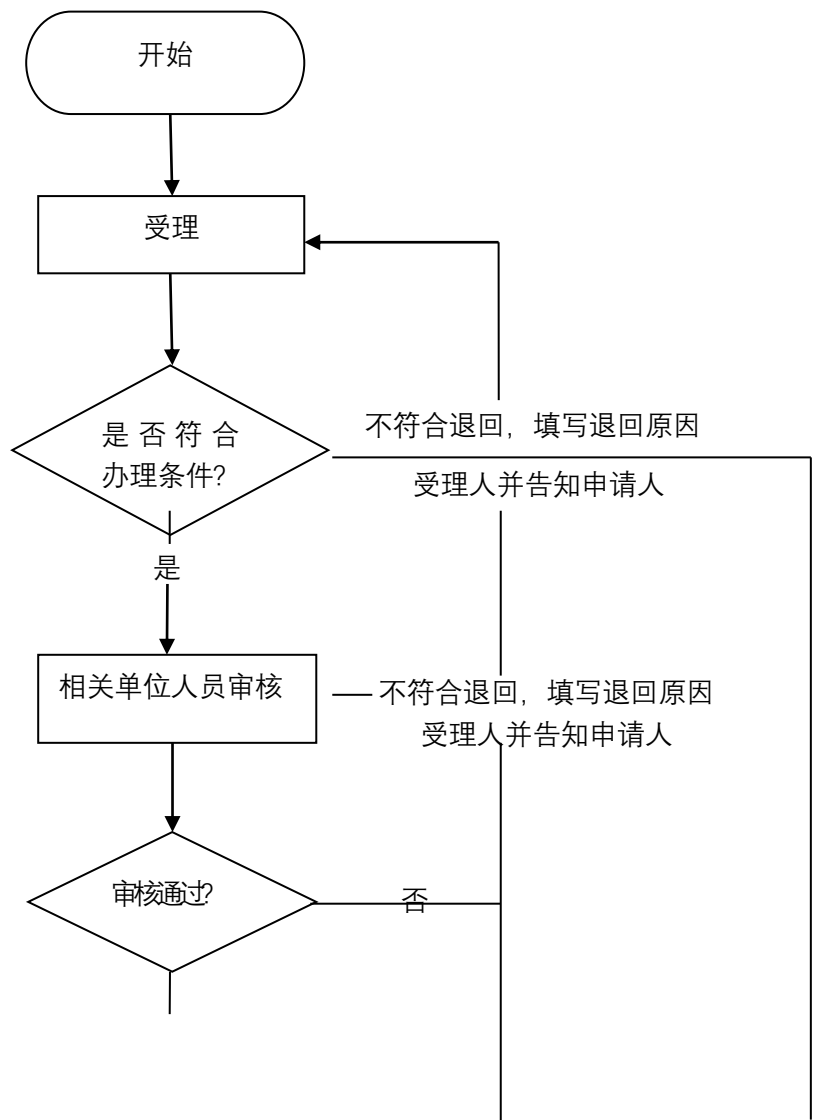

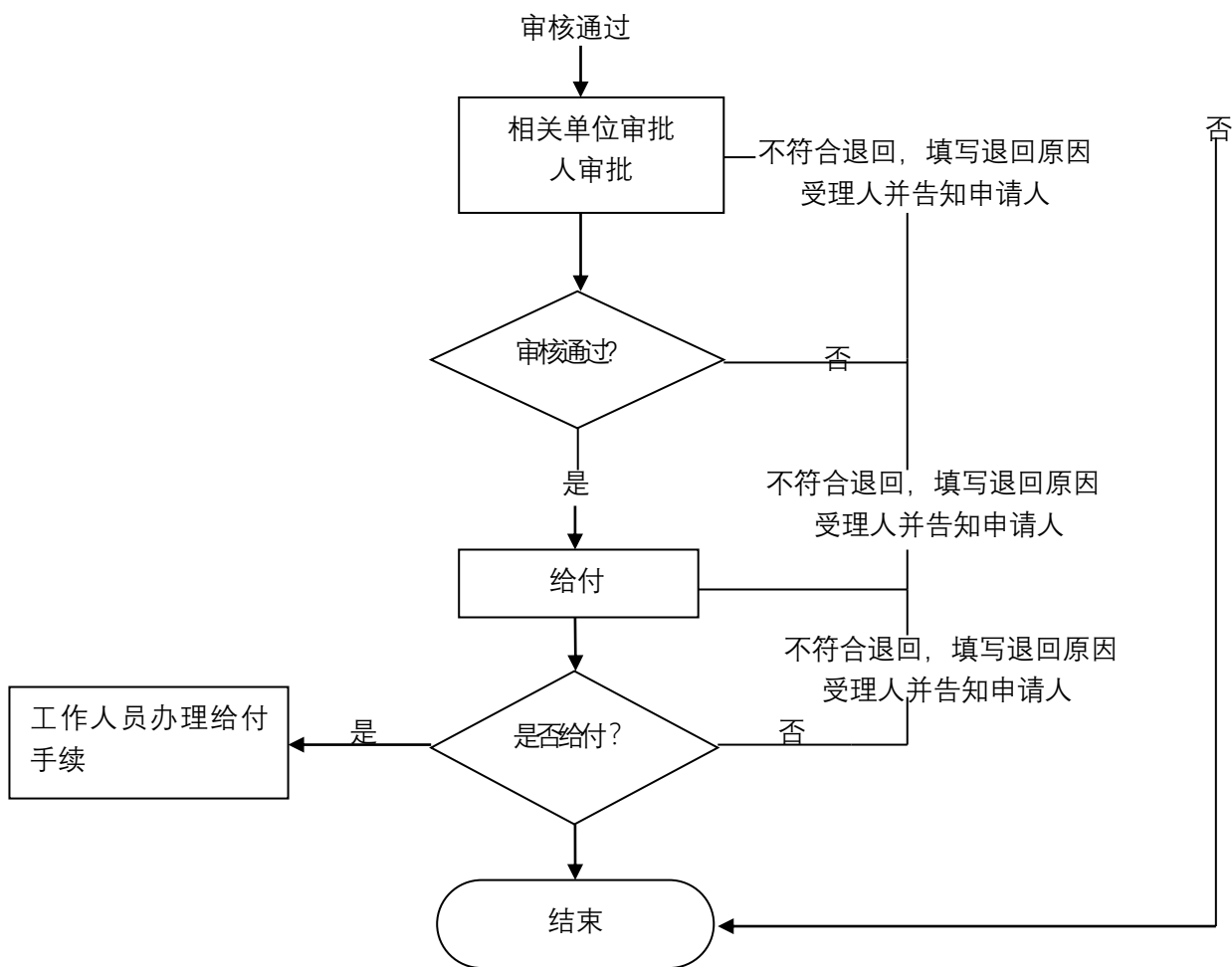

对乡村内违法建设的拆除流程图

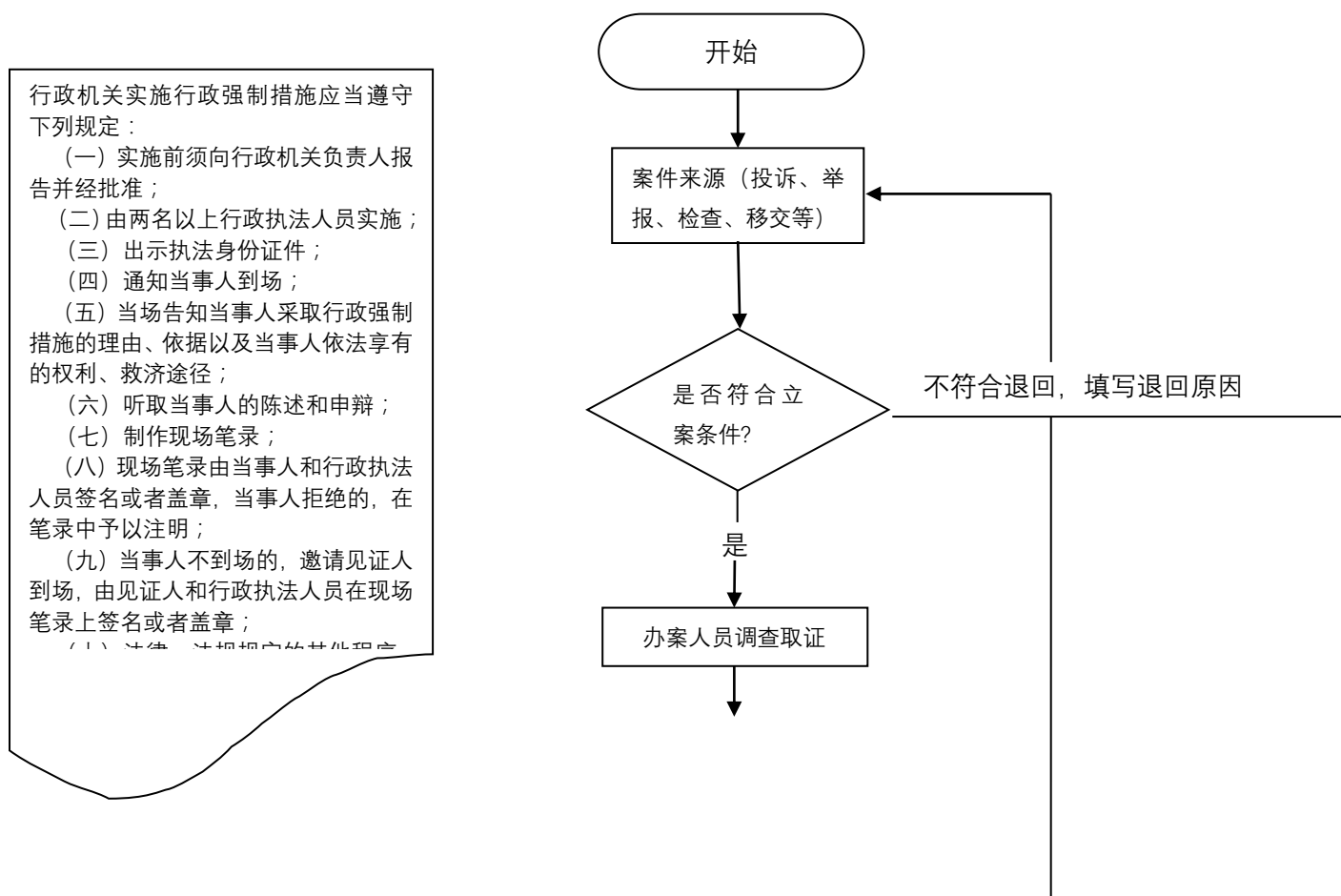

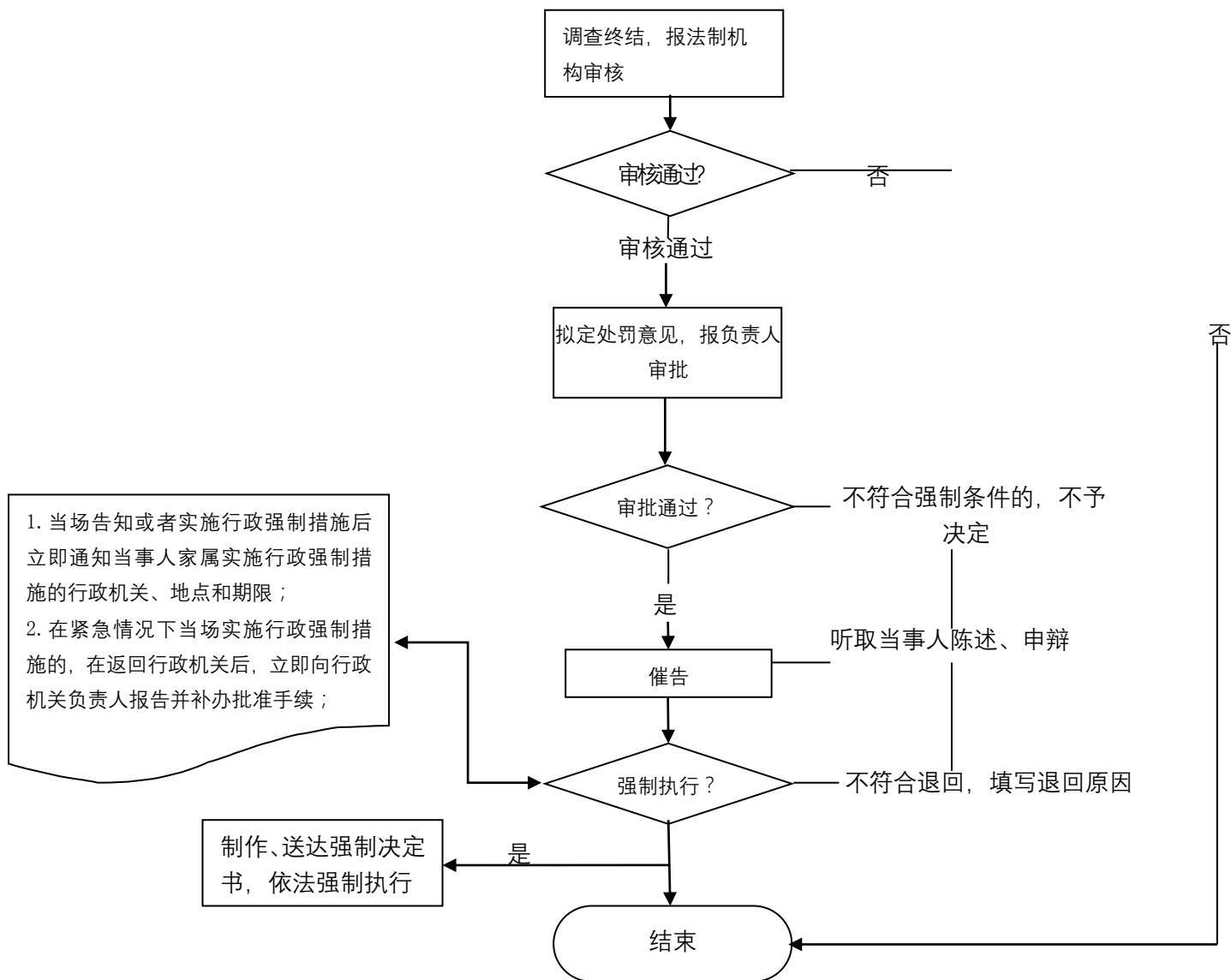

在大气受到严重污染并危害人体健康和安全时的强制性应急措施流程图

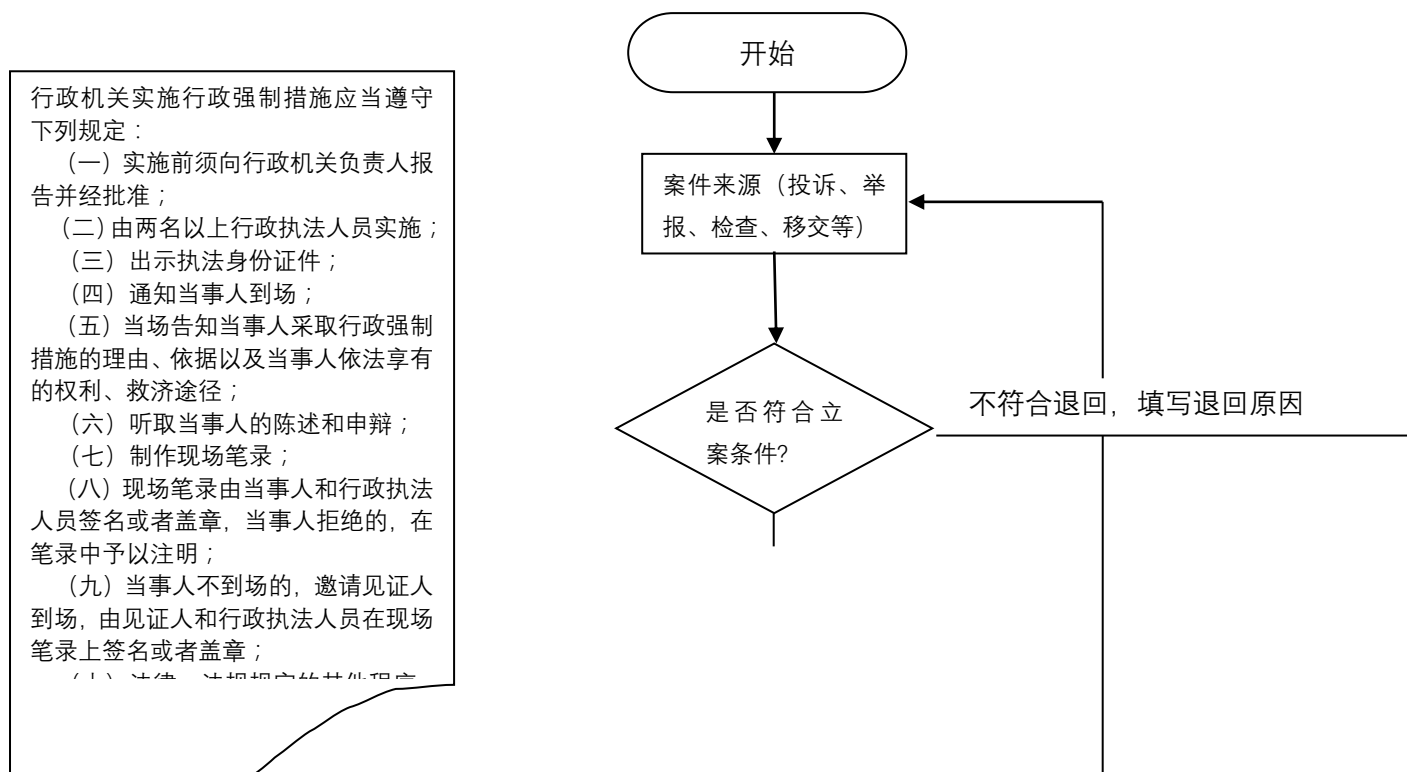

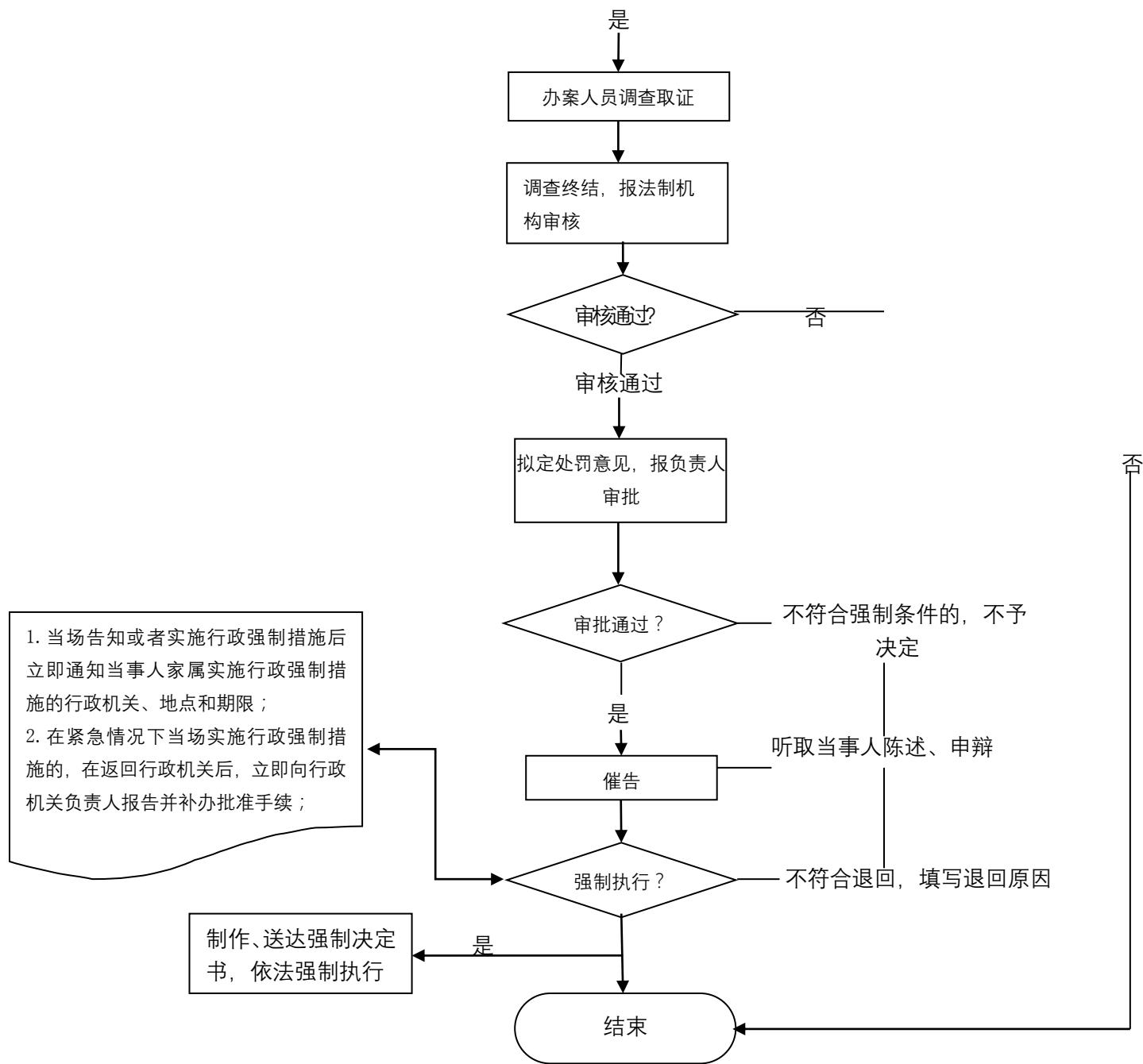

对在电力设施保护区内修建的建筑物、构筑物或者种植植物、堆放物品的强制拆除、砍伐或者清除流程图

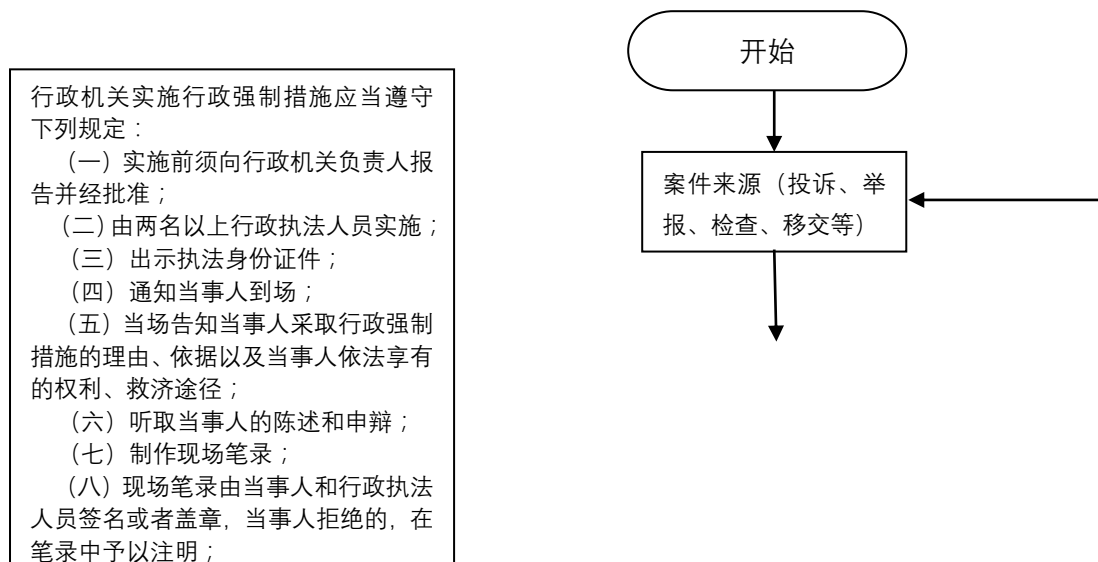

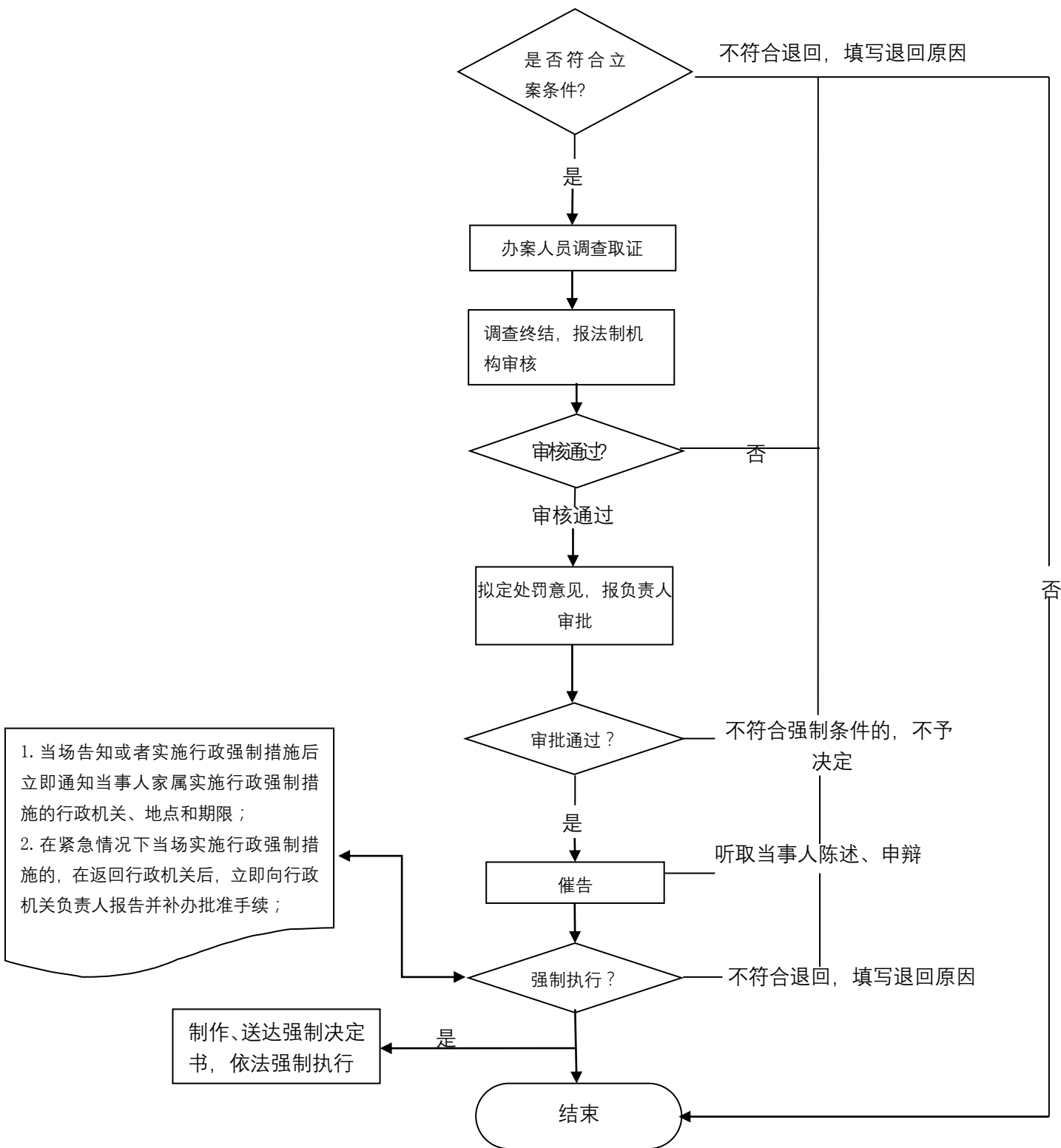

防汛遇到阻拦和拖延时组织强制实施流程图

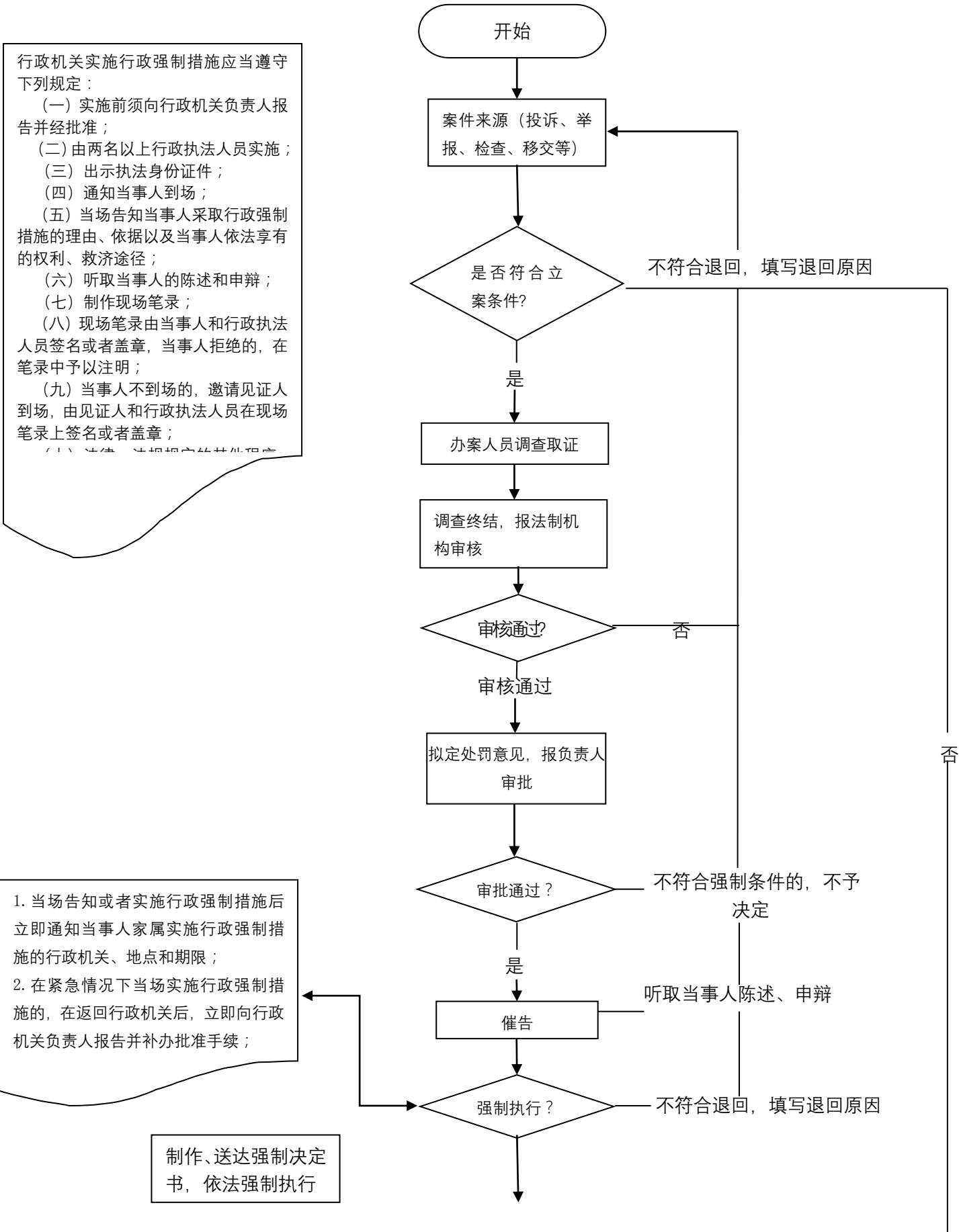

← 是

结束

地质灾害险情情况紧急的强行组织避灾疏散流程图

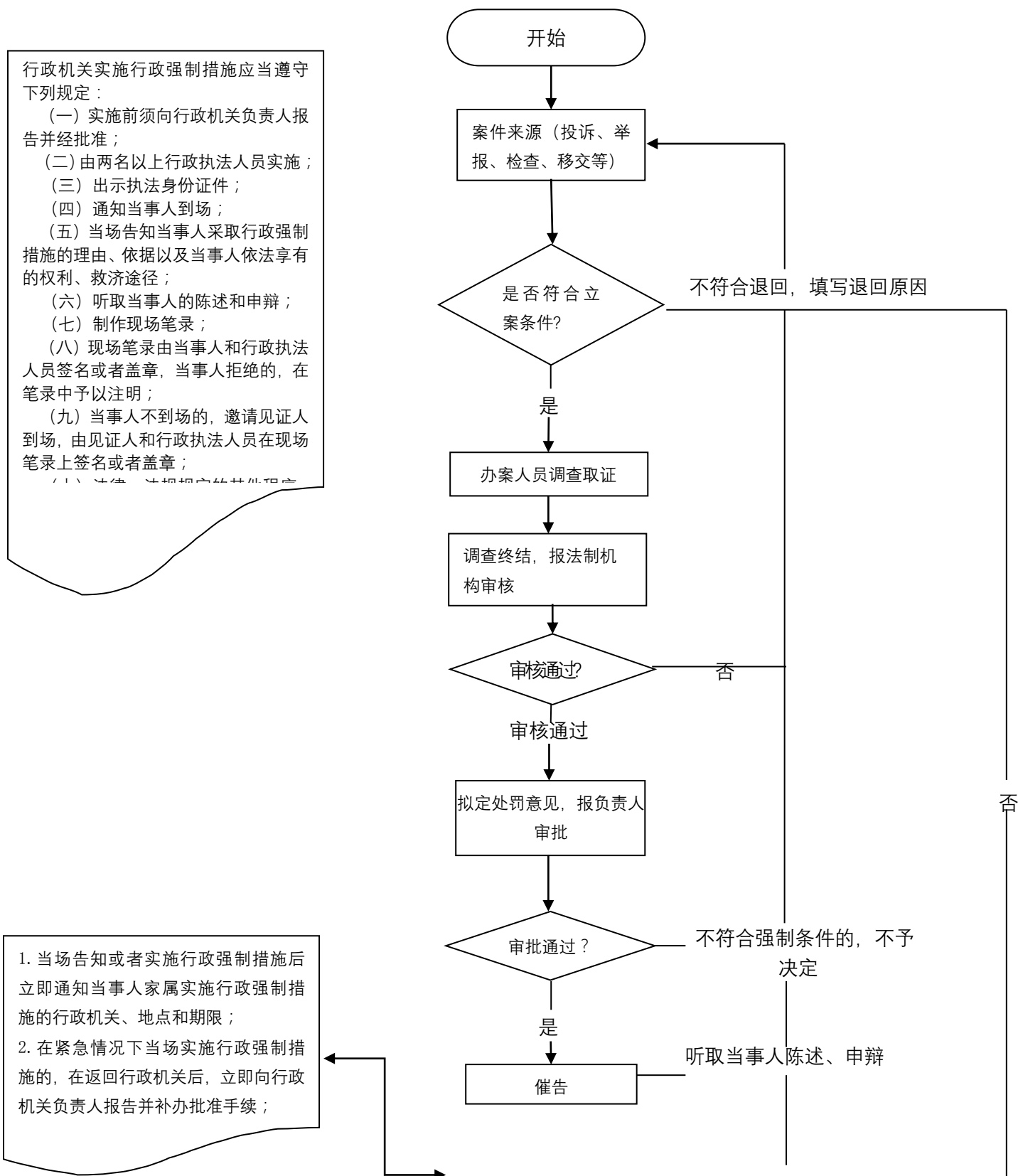

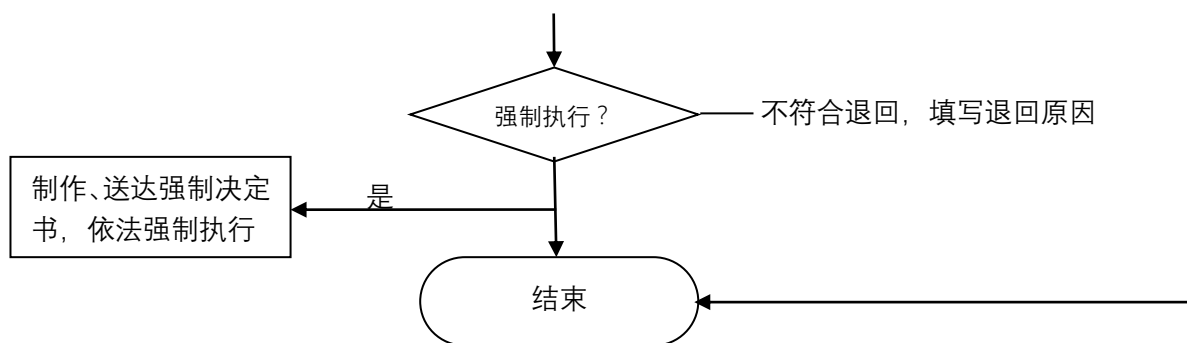

流动人口婚育证明

办理依据：

《流动人口计划生育工作条例》（国务院令 2009 第 555 号）：“第七条 流动人口中的成年育龄妇女（以下称成年育龄妇女）在离开户籍所在地前，应当凭本人居民身份证到户籍所在地的乡（镇）人民政府或者街道办事处办理婚育证明；已婚的，办理婚育证明还应当出示结婚证。婚育证明应当载明成年育龄妇女的姓名、年龄、公民身份号码、婚姻状况、配偶信息、生育状况、避孕节育情况等内容。

流动人口户籍所在地的乡（镇）人民政府、街道办事处应当及时出具婚育证明。”

办理材料：

申请人需提供本人居民身份证，已婚的，办理婚育证明还应当出示结婚

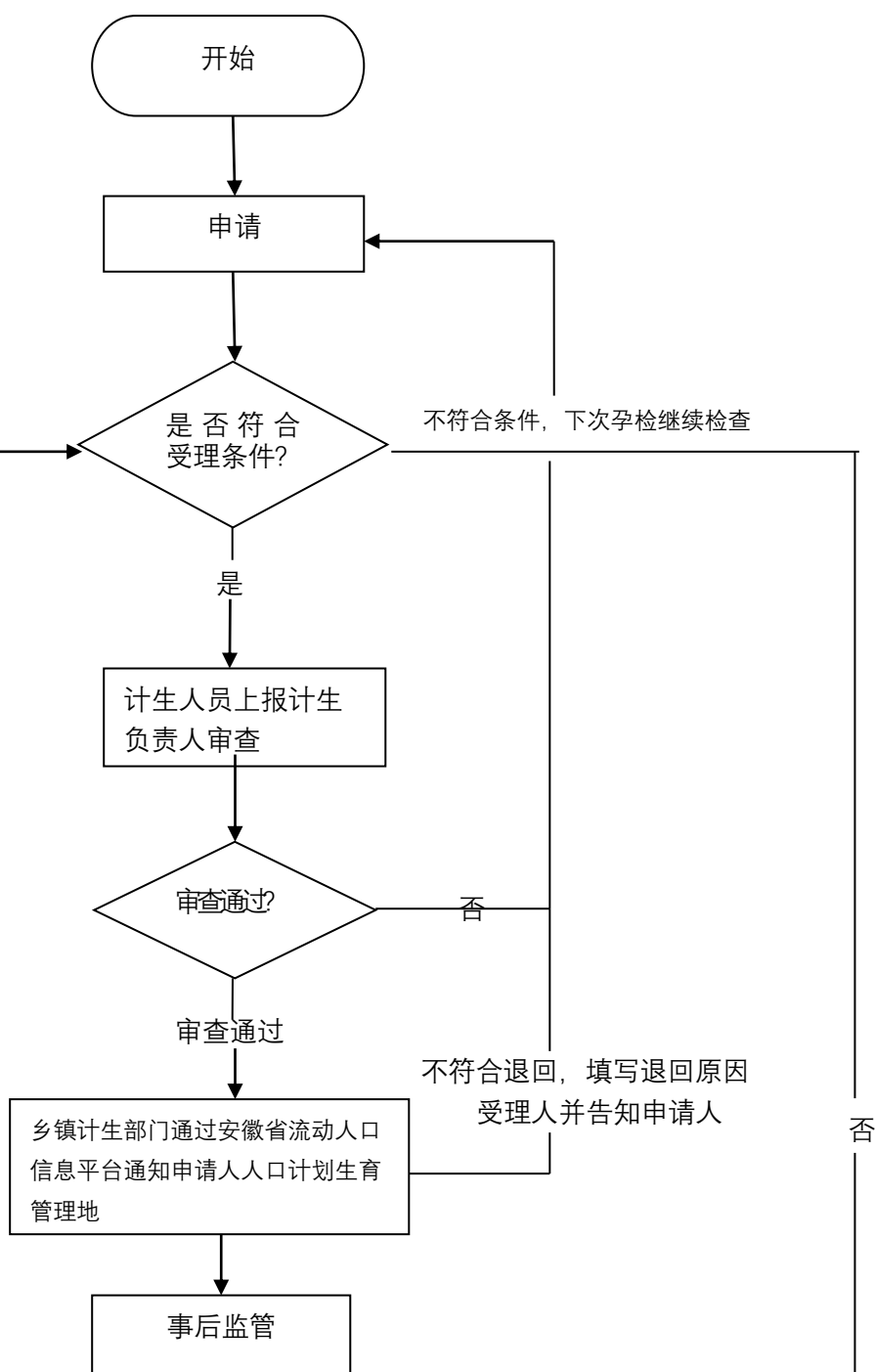

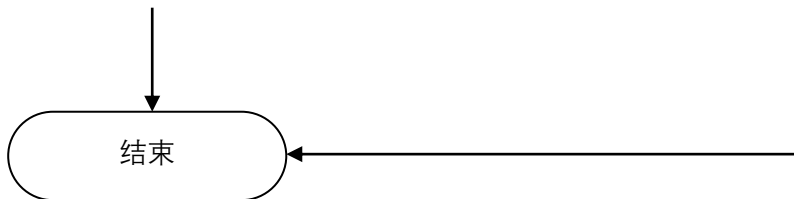

生育服务登记

办理依据：

1.根据《中华人民共和国人口与计划生育法》第二十二条 初次生育的夫妻，在孕期内应当到夫妻一方户籍所在地村民委员会或者居民委员会办理妊娠登记，免费领取生殖保健服务服，并于生育后 45 日内办理生育登记。村民委员会、居民委员会应当及时将妊娠登记和生育登记情况向乡（镇）人民政府或者街道办事处报告。

2.《安徽省流动人口计划生育工作规定》第十三条 育龄夫妻生育第一个子女的，可以在现居住地的乡（镇）人民政府、街

办理材料：

1、申请报告。2、生育证审批表。3. 夫妻双方居民身份证、户口簿、结婚证（原件）。4. 夫妻近期免冠 2 寸合影照片 1 张。5、一孩生殖保健服务证原件。6、独生子女光荣证（如领了并发了保健费，要退；如未领取社区要出证明）。7、如离婚、要离婚证和离婚判决书（离婚协议书）；如病残儿需提供病残儿鉴定文件材料。8、双方小孩户口。9. 外省户籍所在地乡镇出具的婚育证明。10. 符合再生育条件所需的其他相关证明材料。

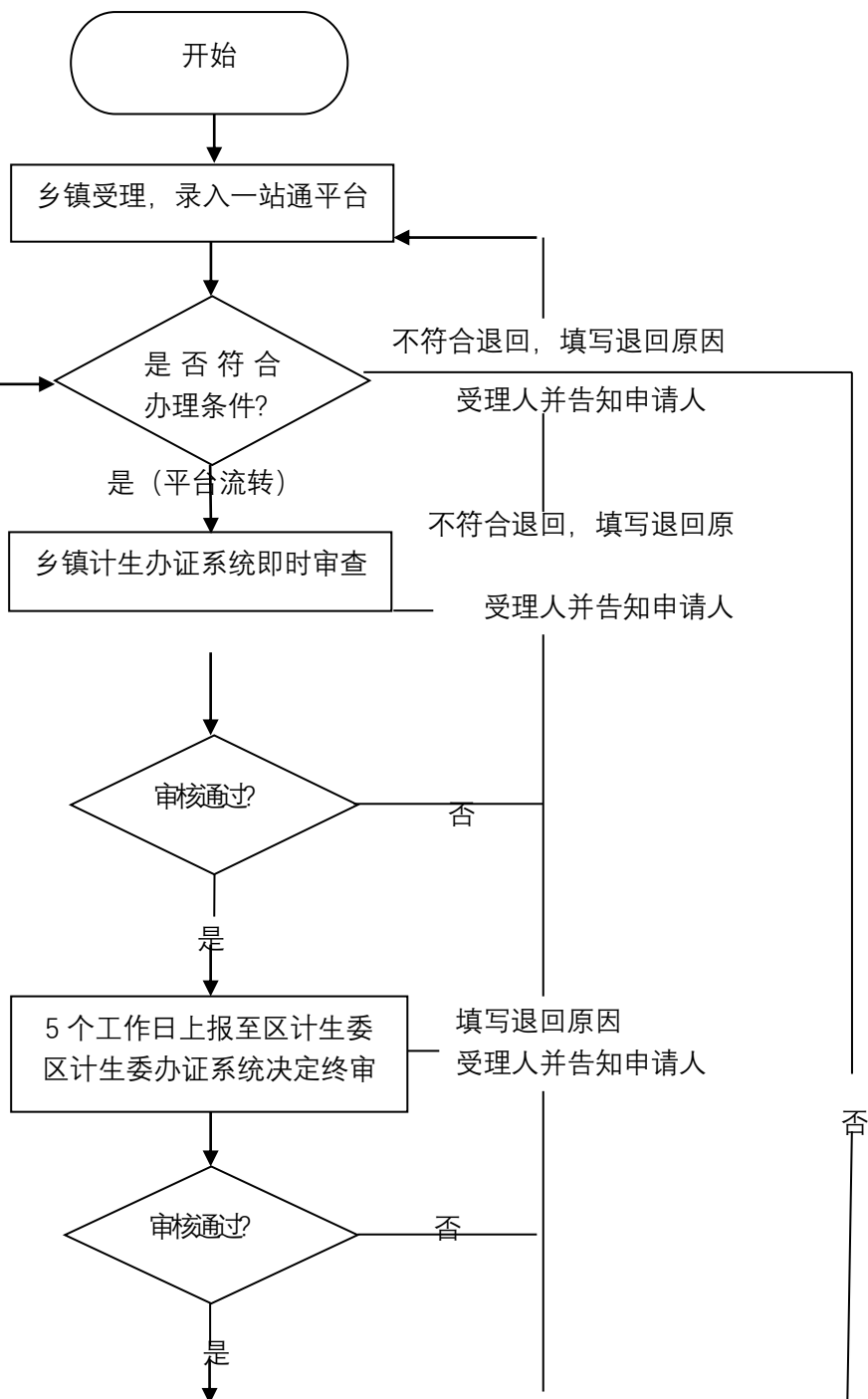

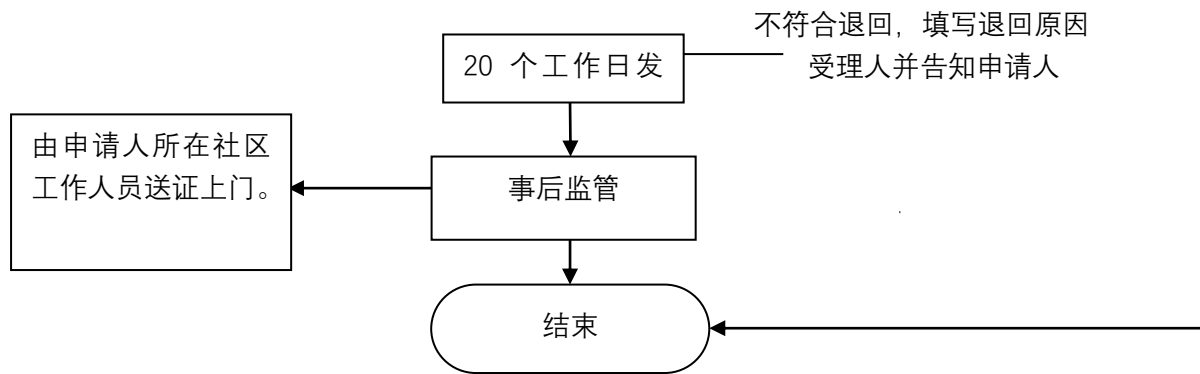

土地权属争议裁决流程图

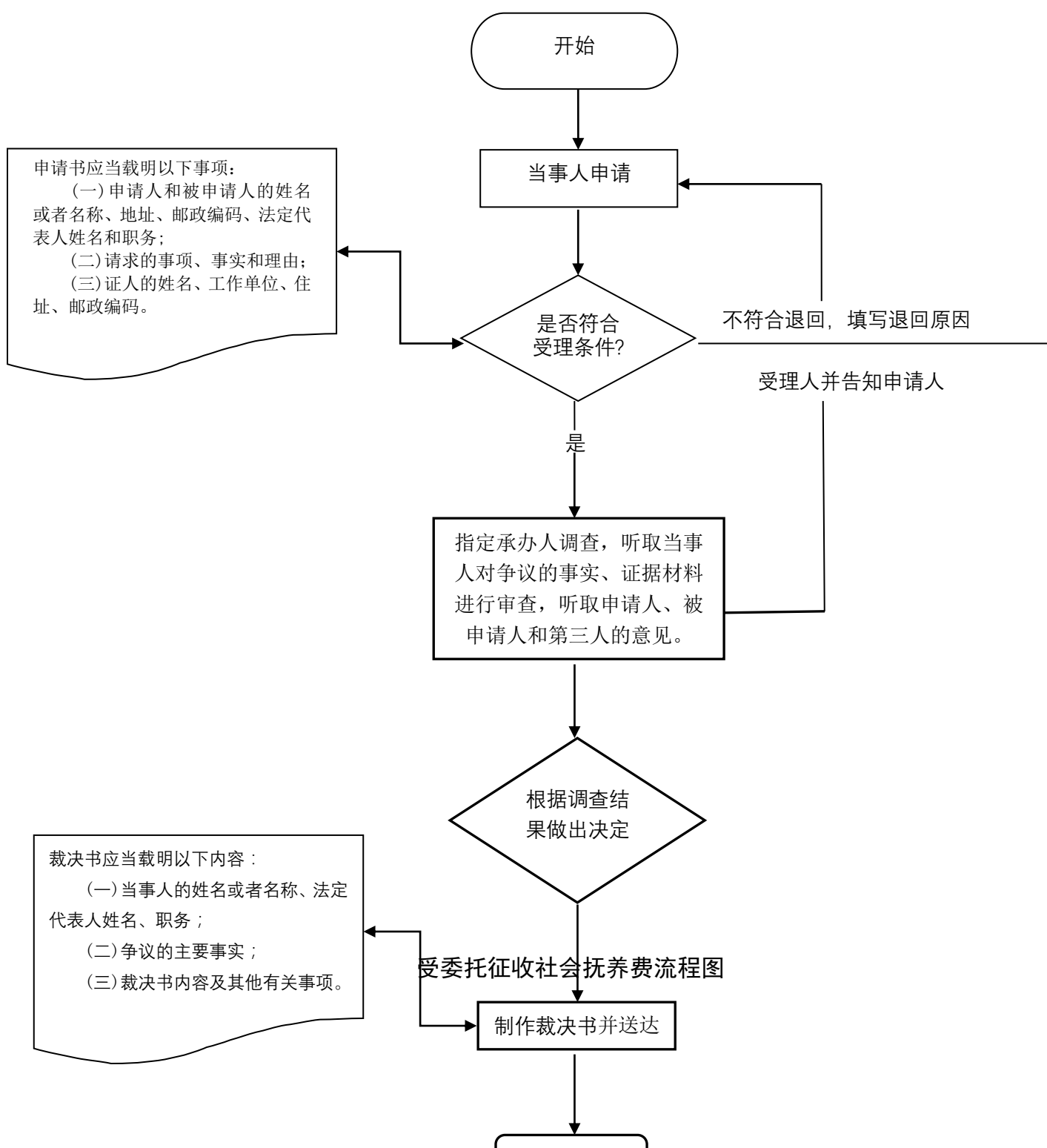

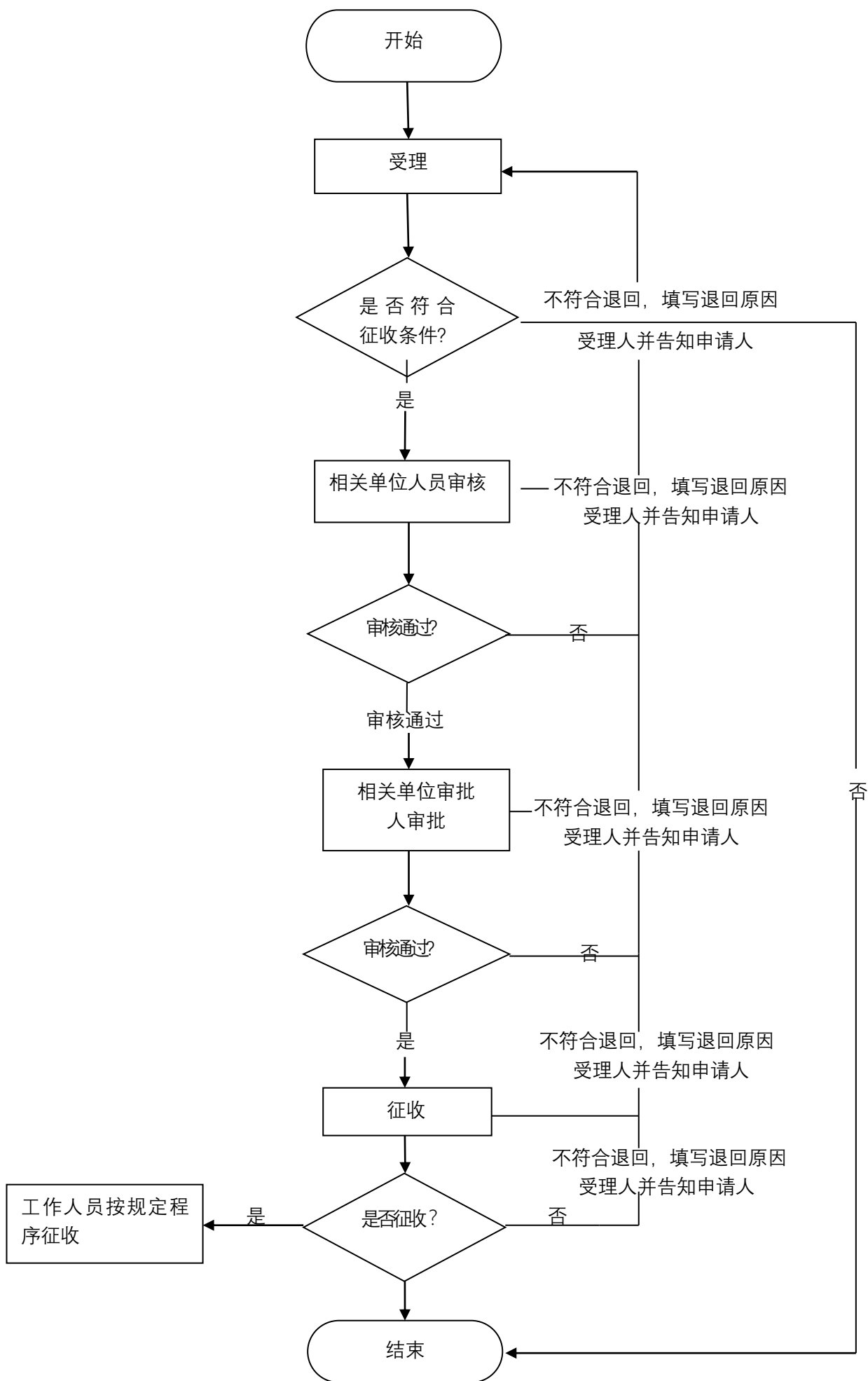

农村村民住宅用地的审核

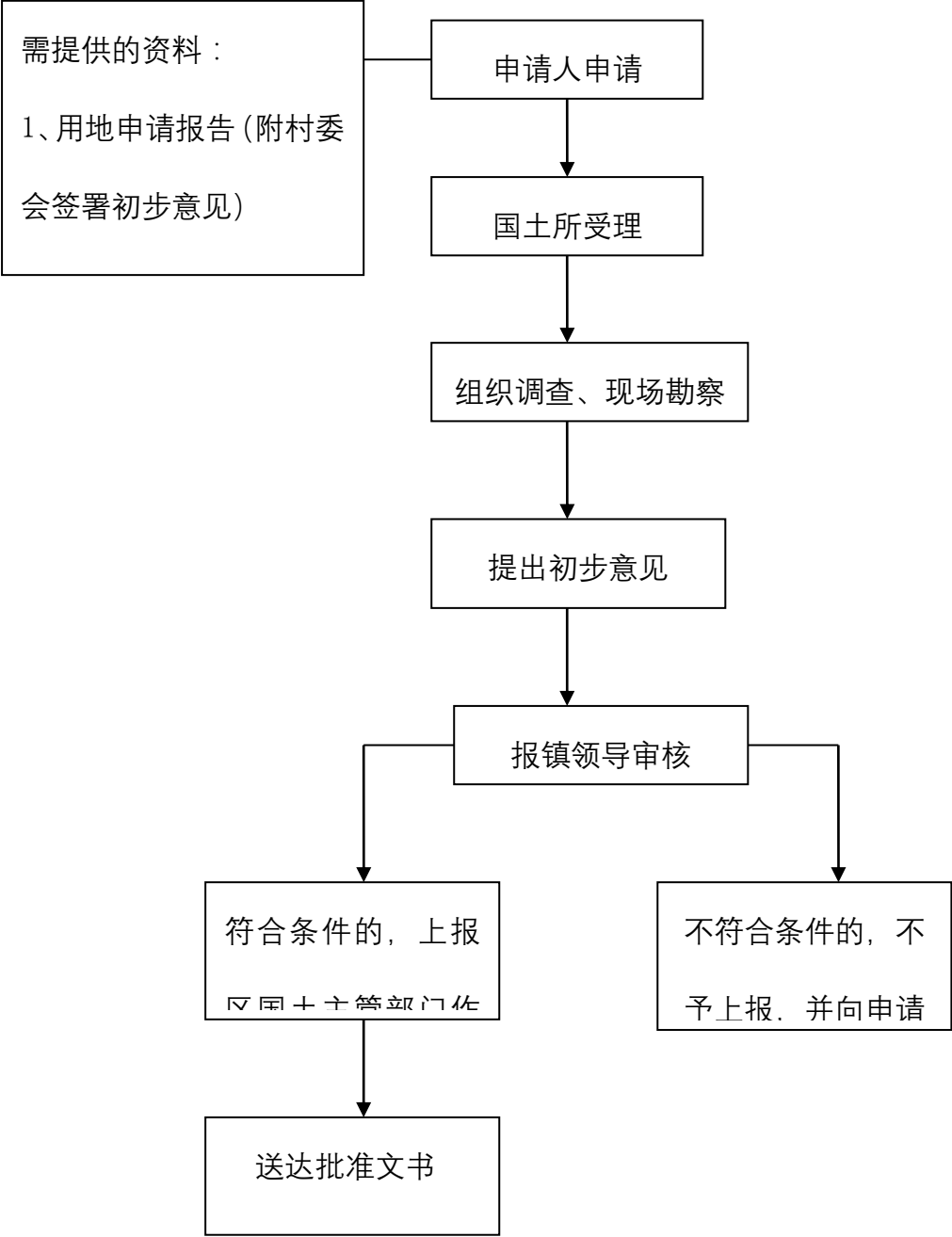

乡镇土地利用总体规划编制及公告流程图

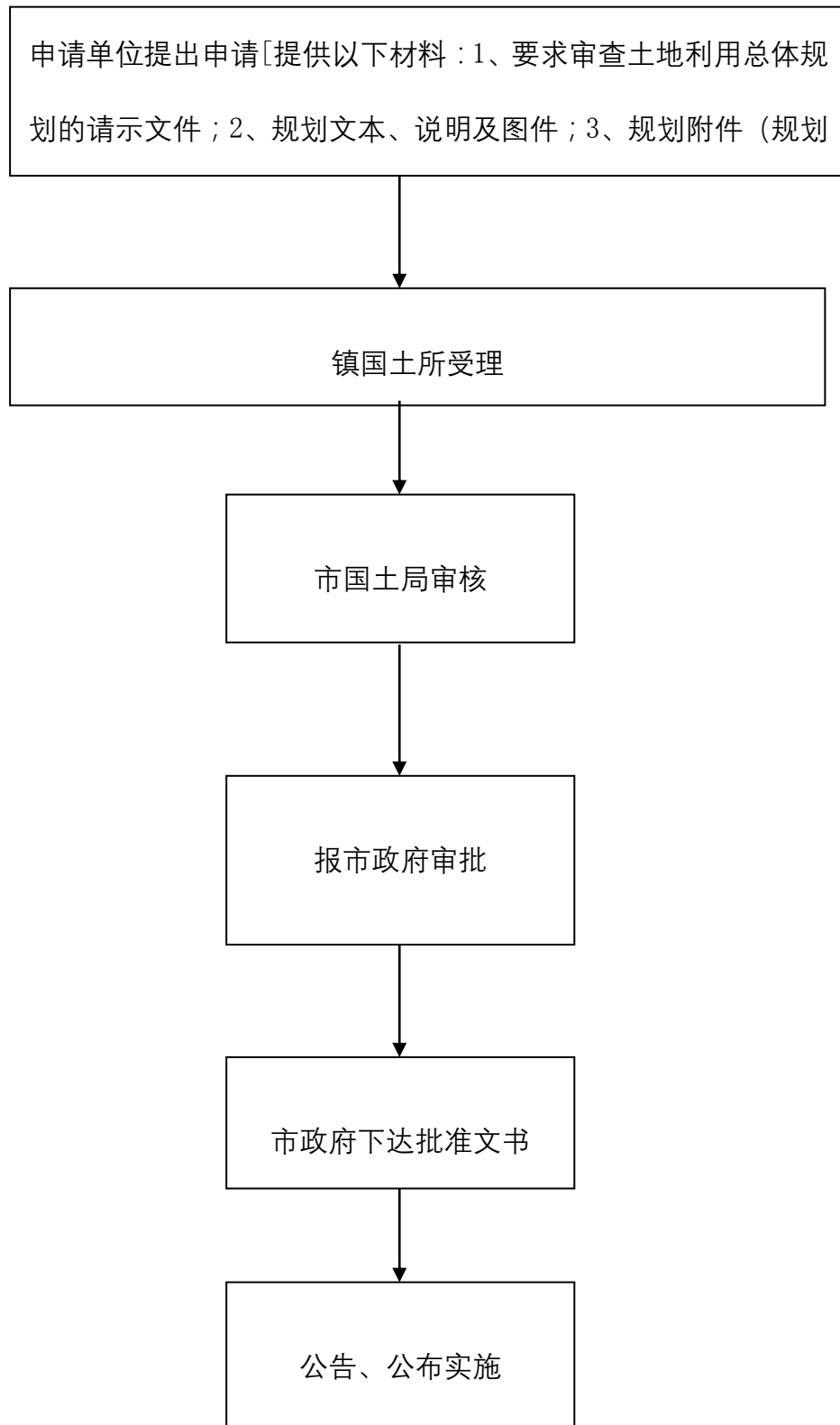

组织实施土地整理流程图

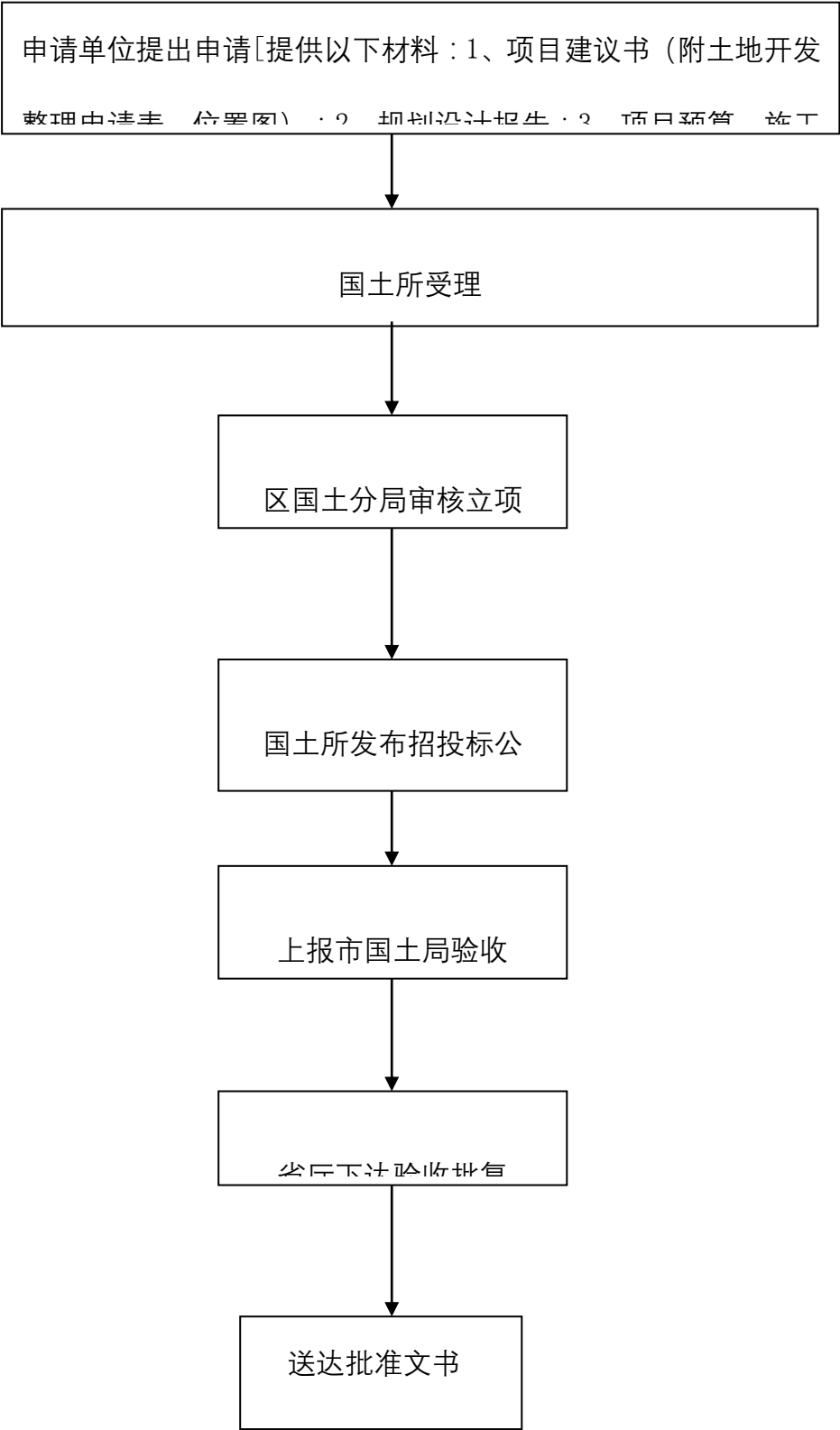

基本农田保护管理

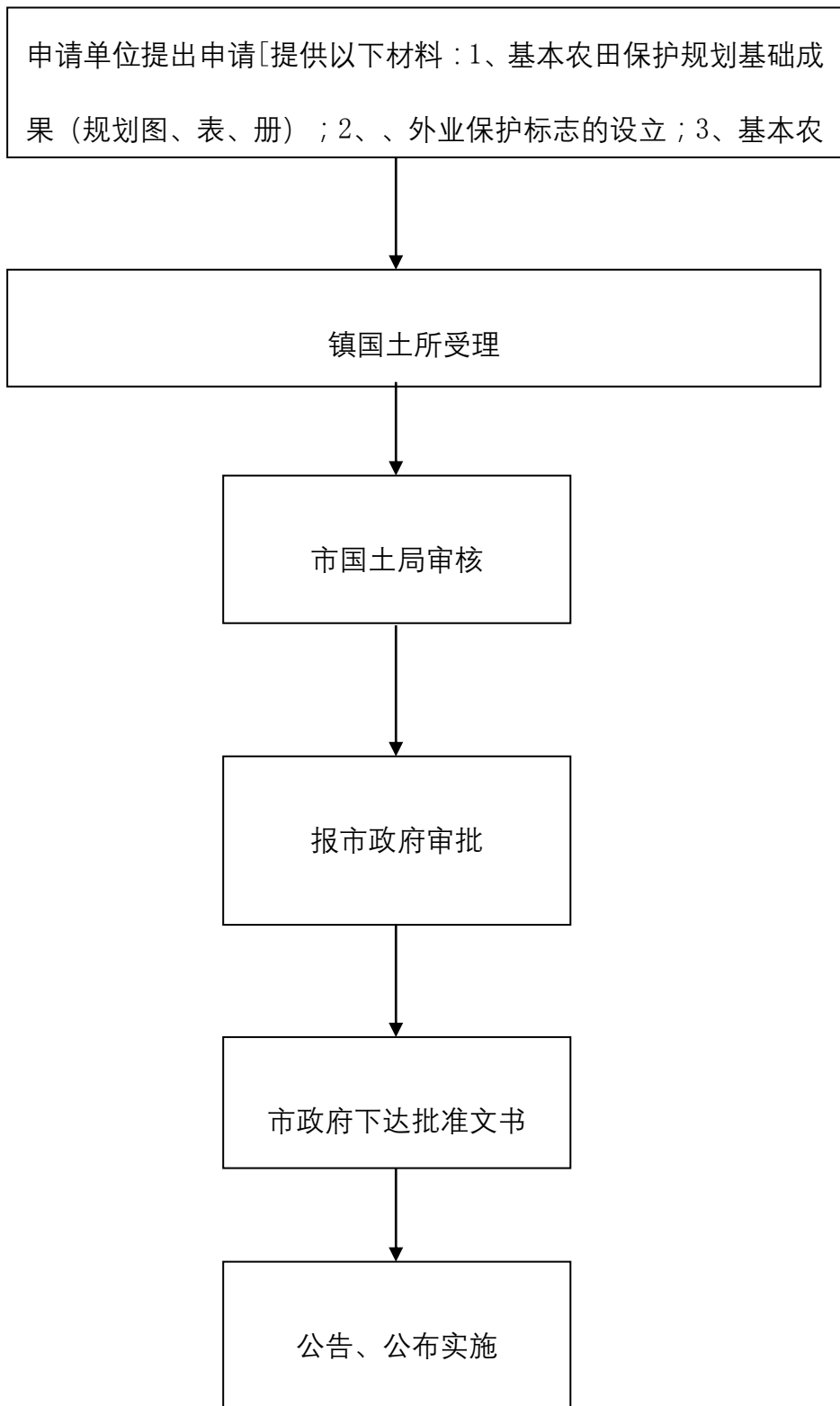

耕地占用税免征或者减征审核

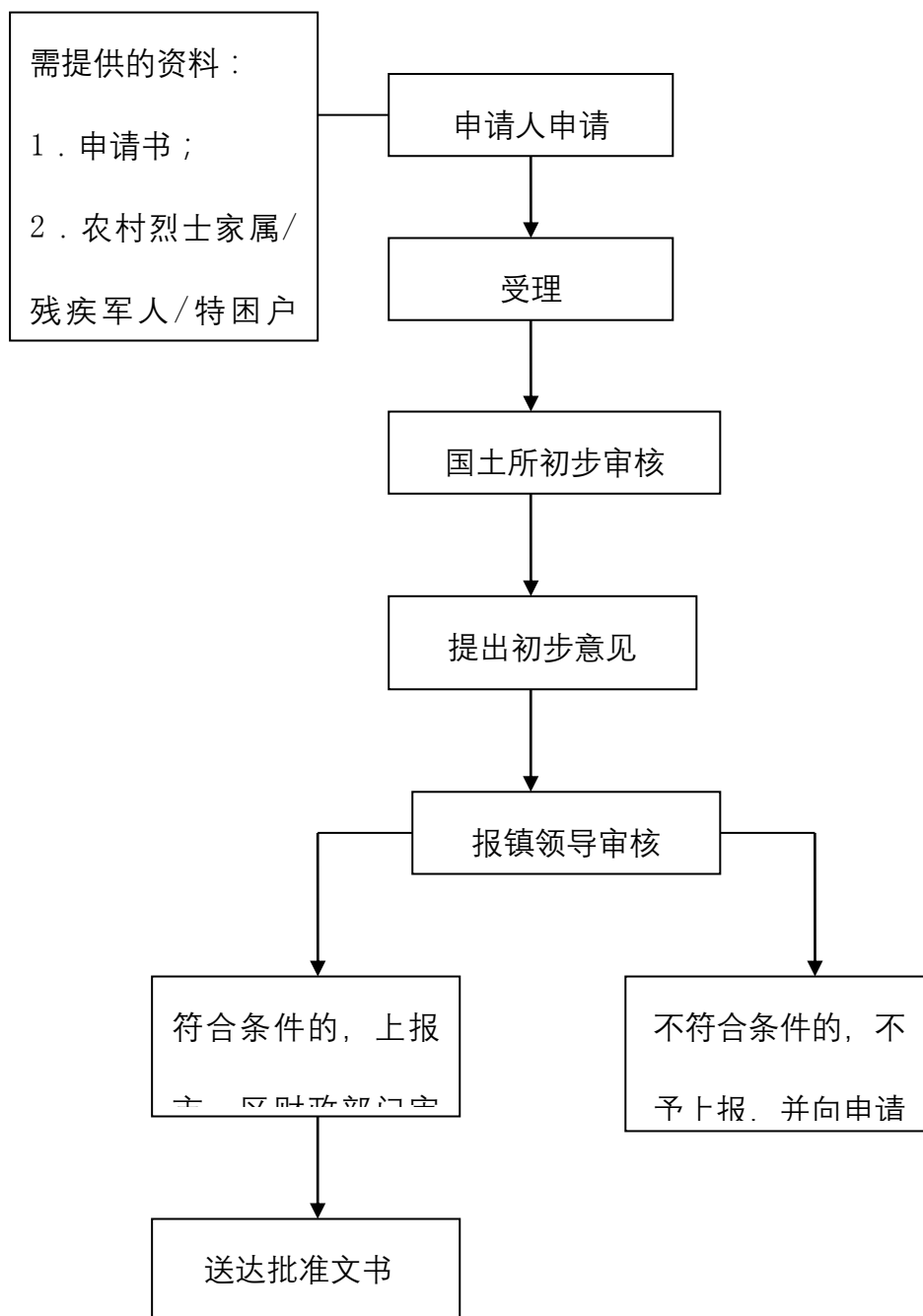

土地承包经营纠纷的调解和仲裁流程图

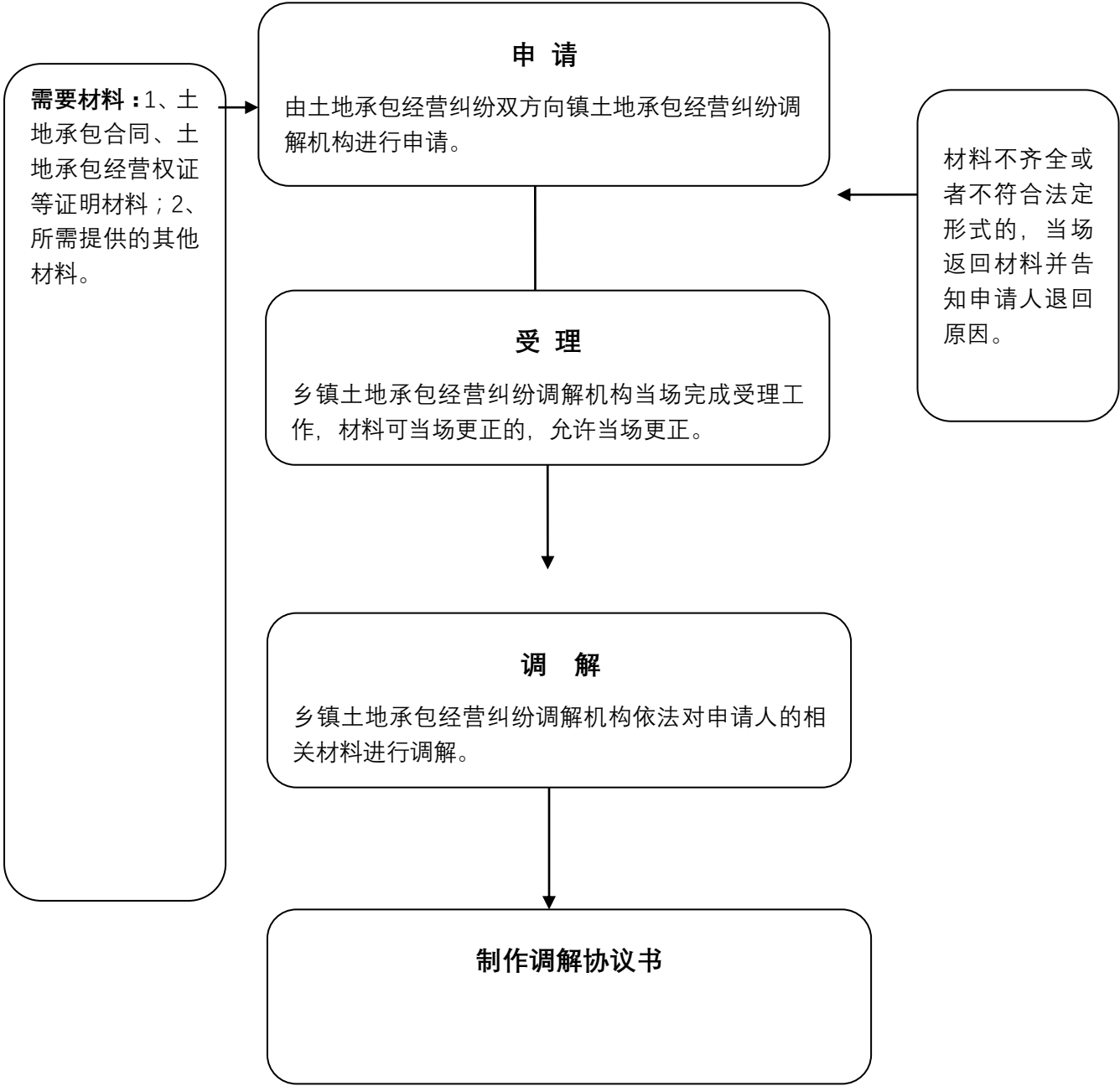

农村土地承包经营权流转争议调解流程图

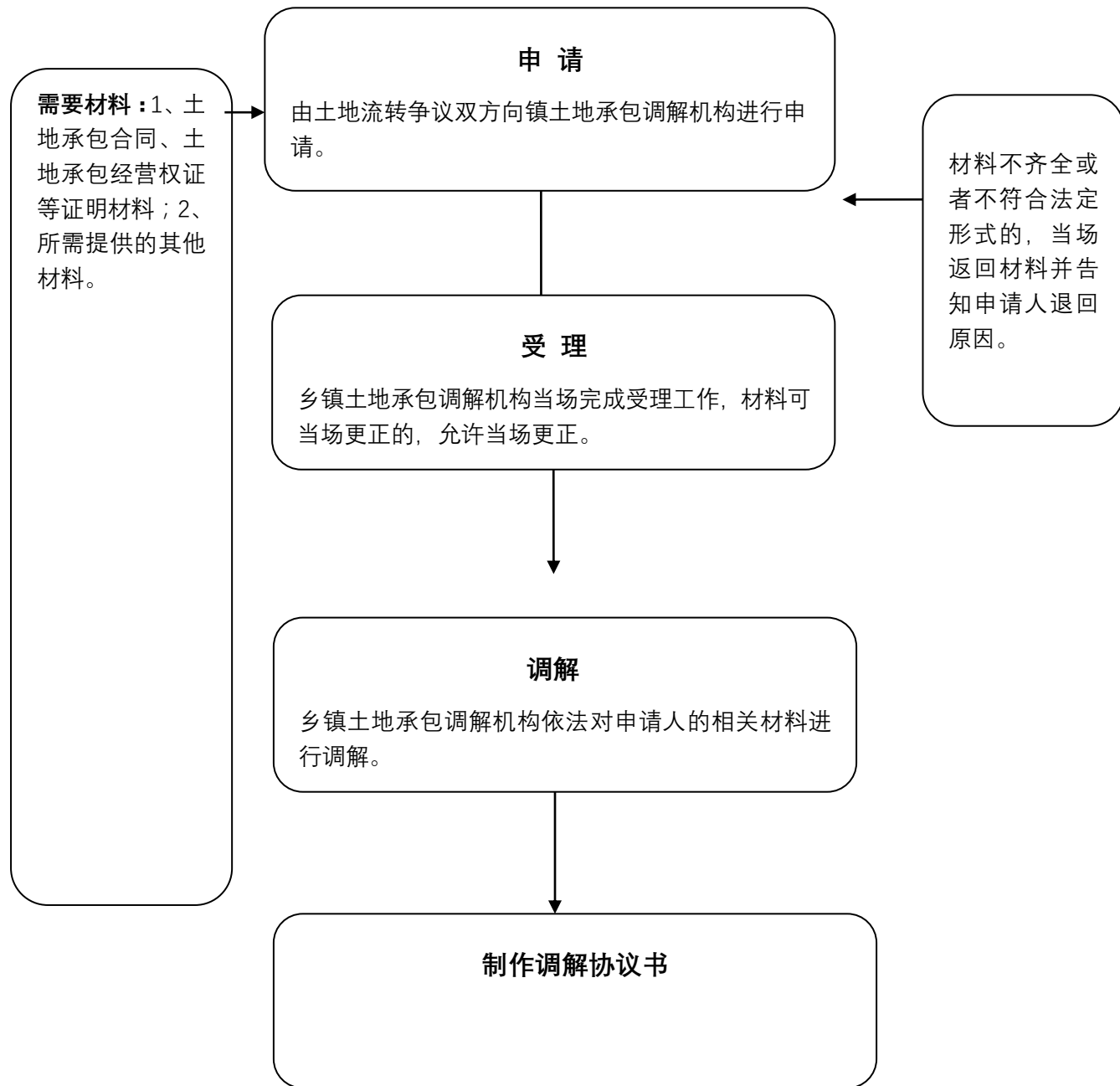

乡、镇总体规划编制

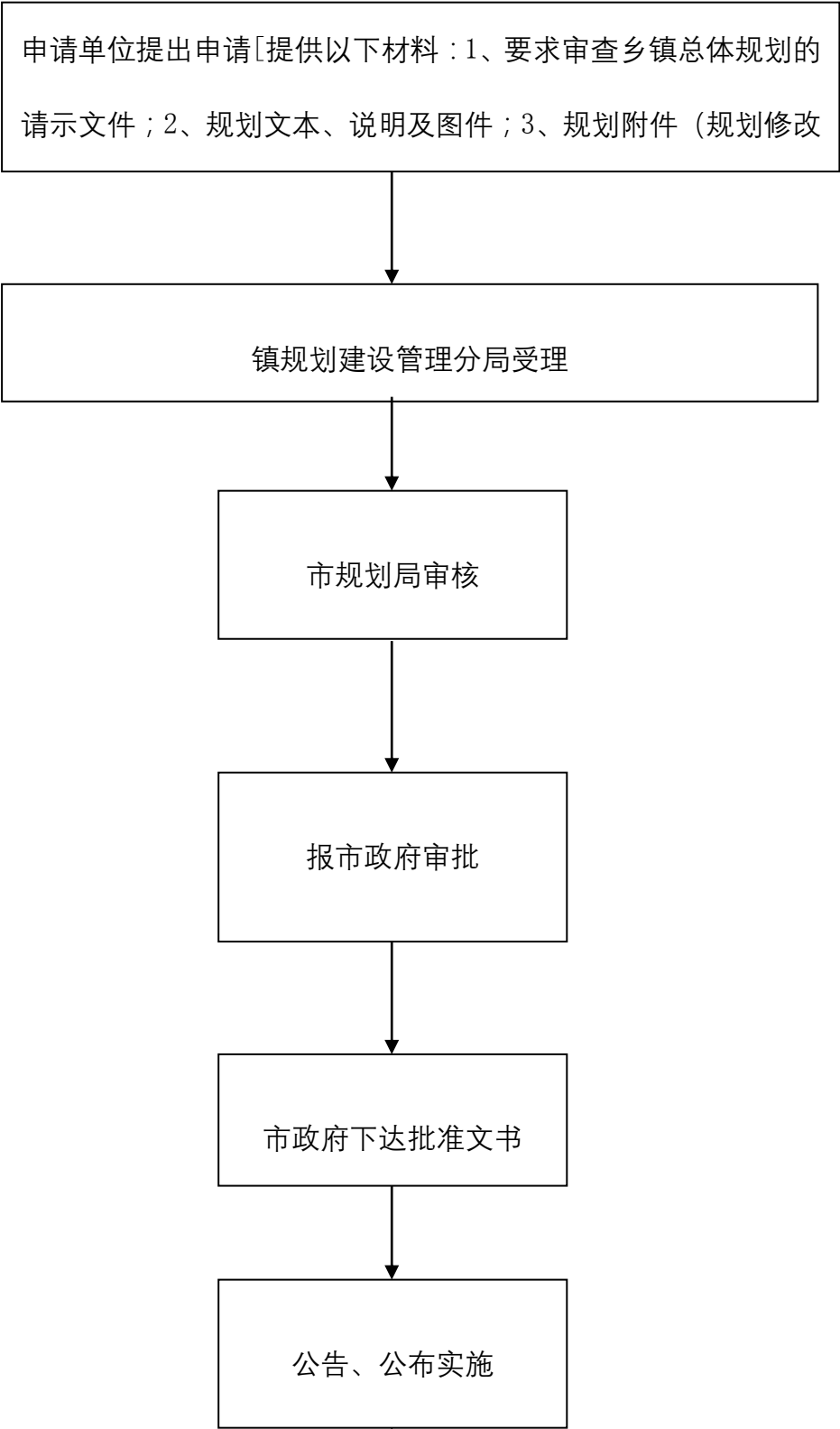

村庄、集镇规划的编制及公布

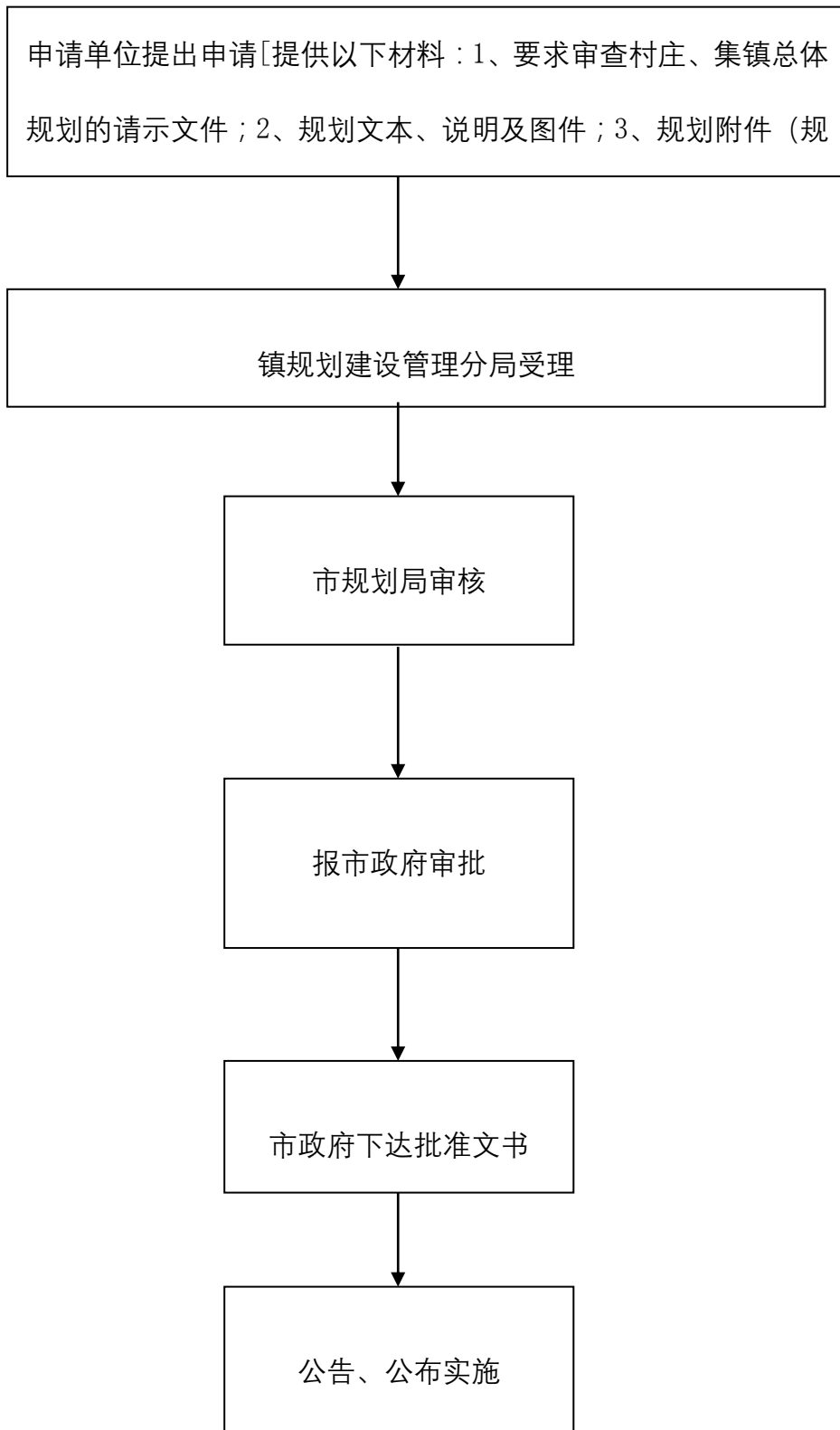

在村庄、集镇规划区内修建临时建筑物、构筑物和其他设施的批准

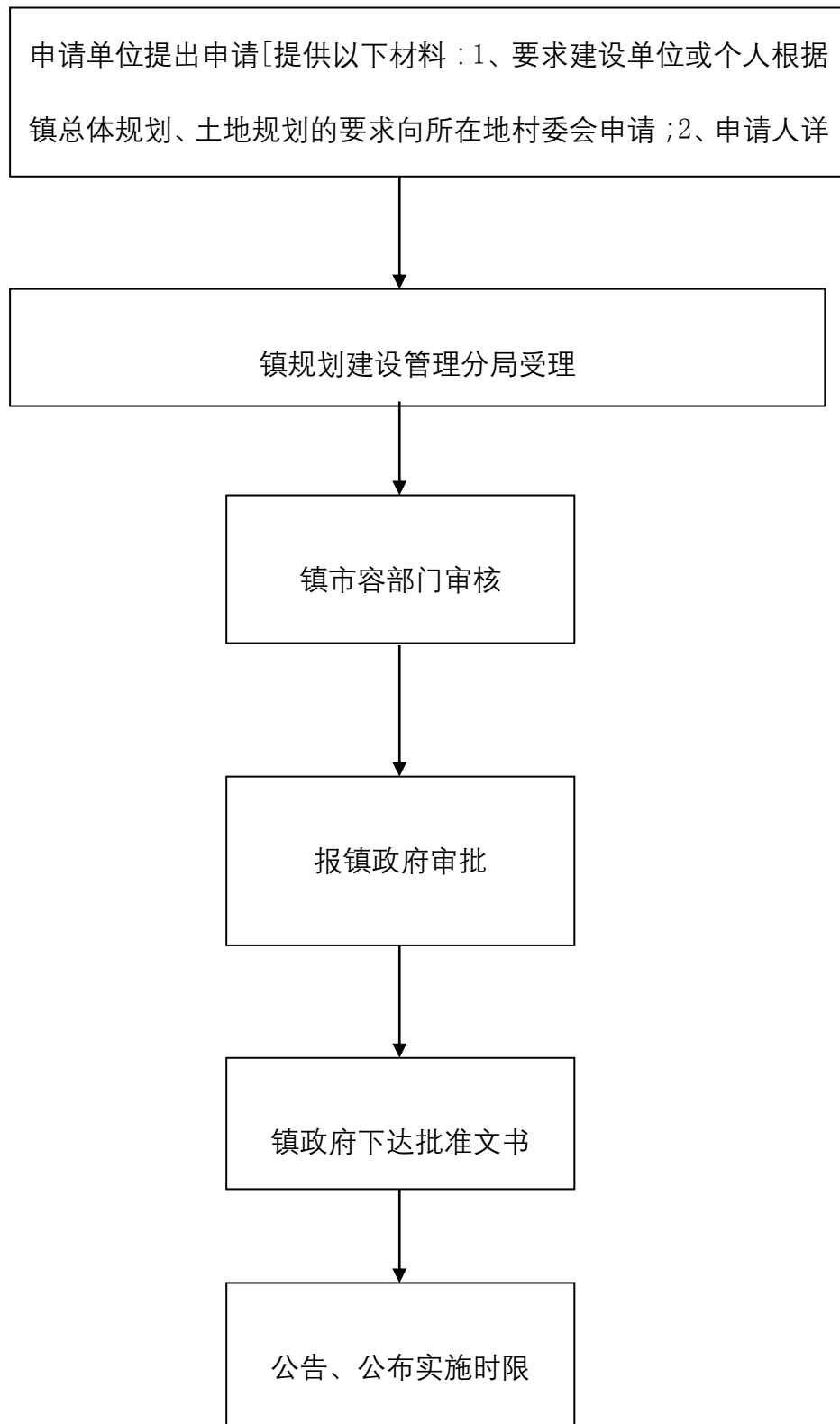

对未按规定审批程序批准而取得建设用地的 责令退回

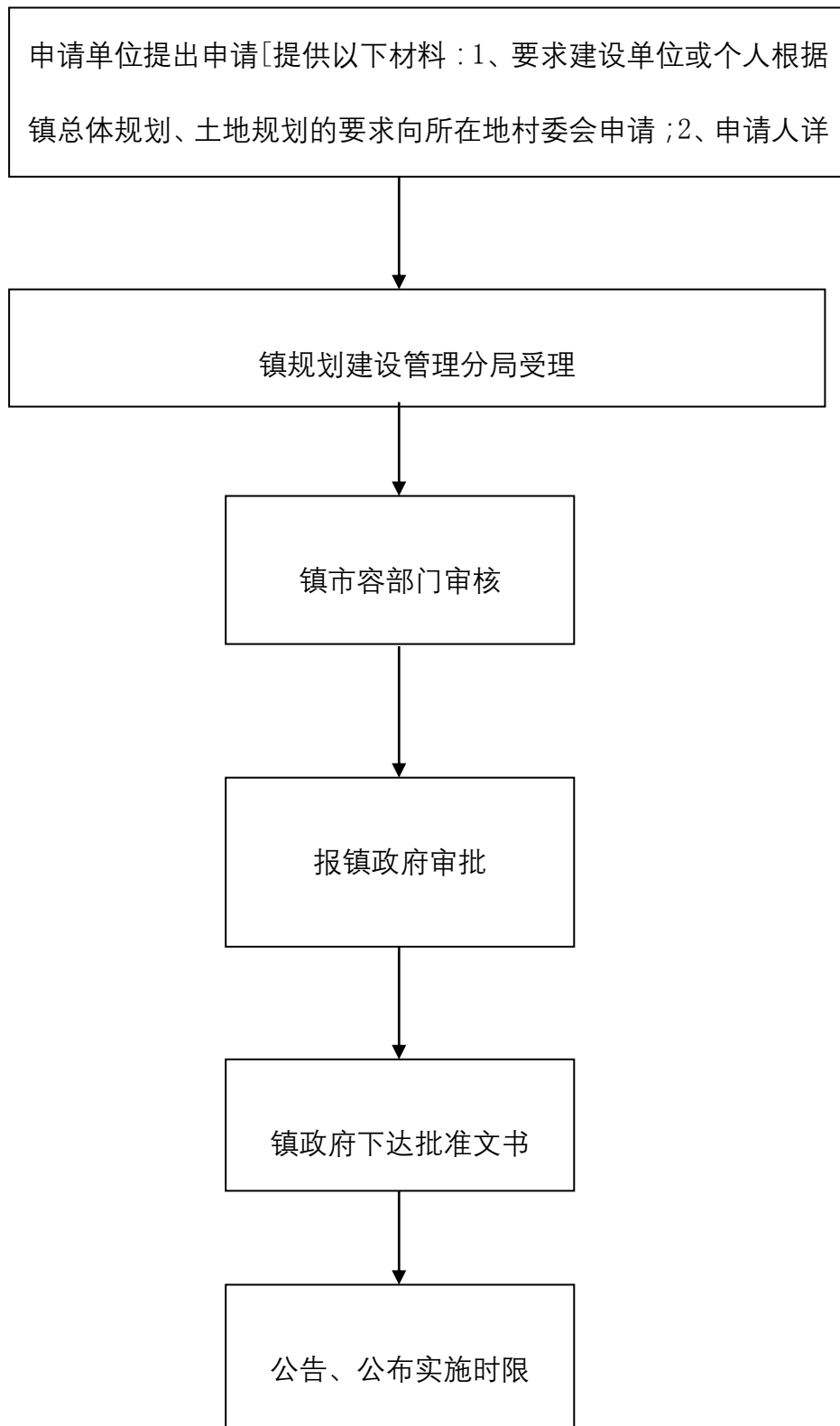

动物疫病预防、控制与处理

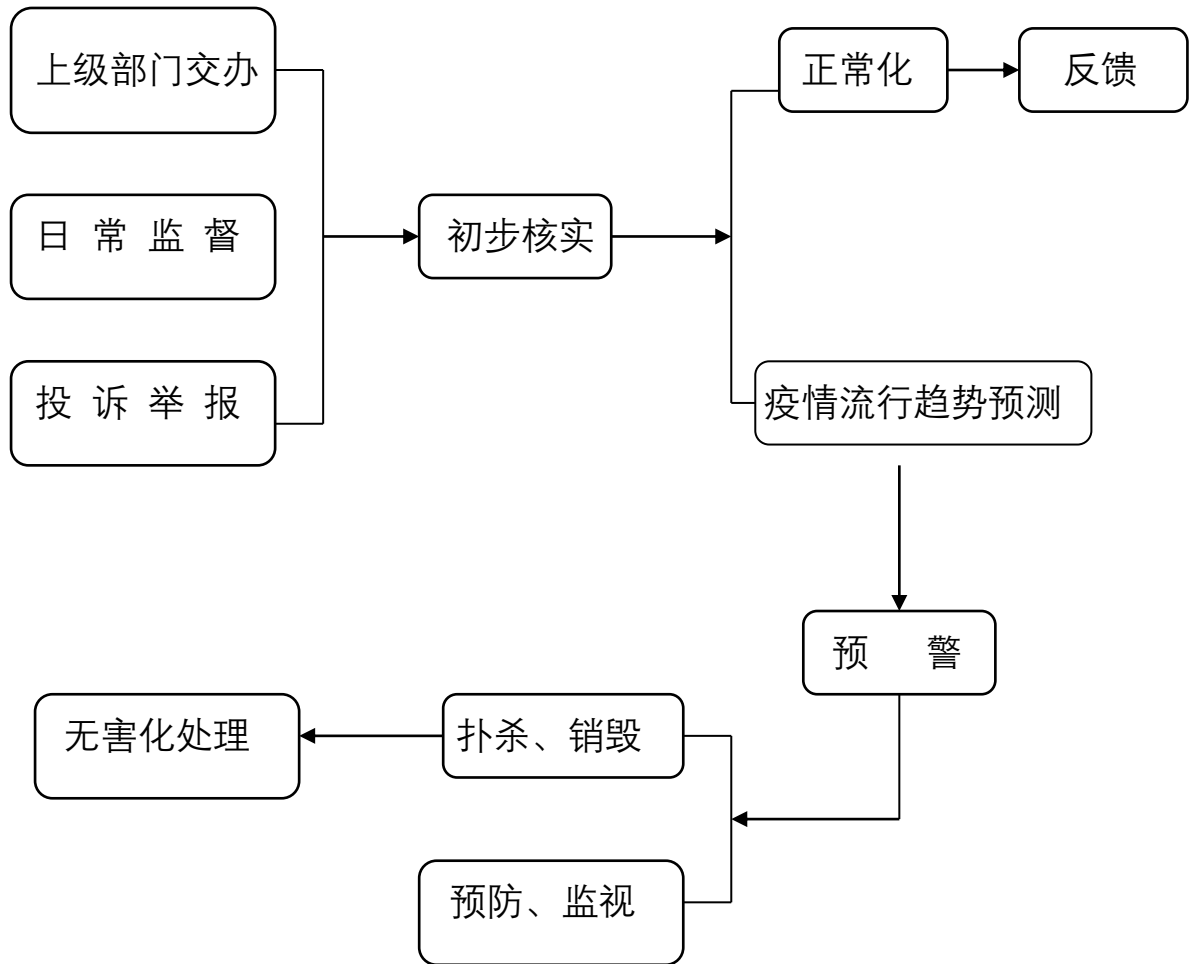

组织开展动物疫病强制免疫

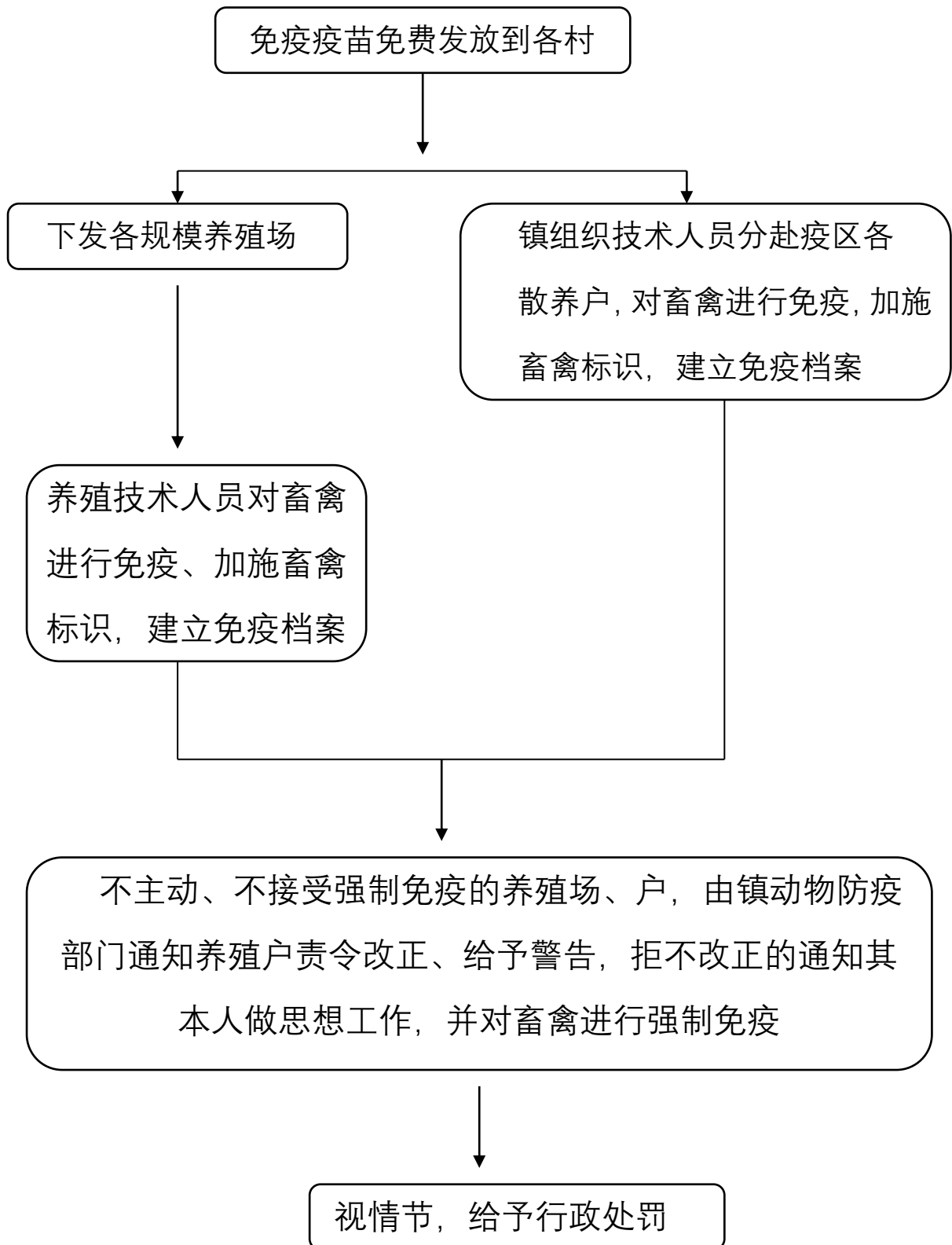

对畜禽养殖环境污染行为的制止处置流程图

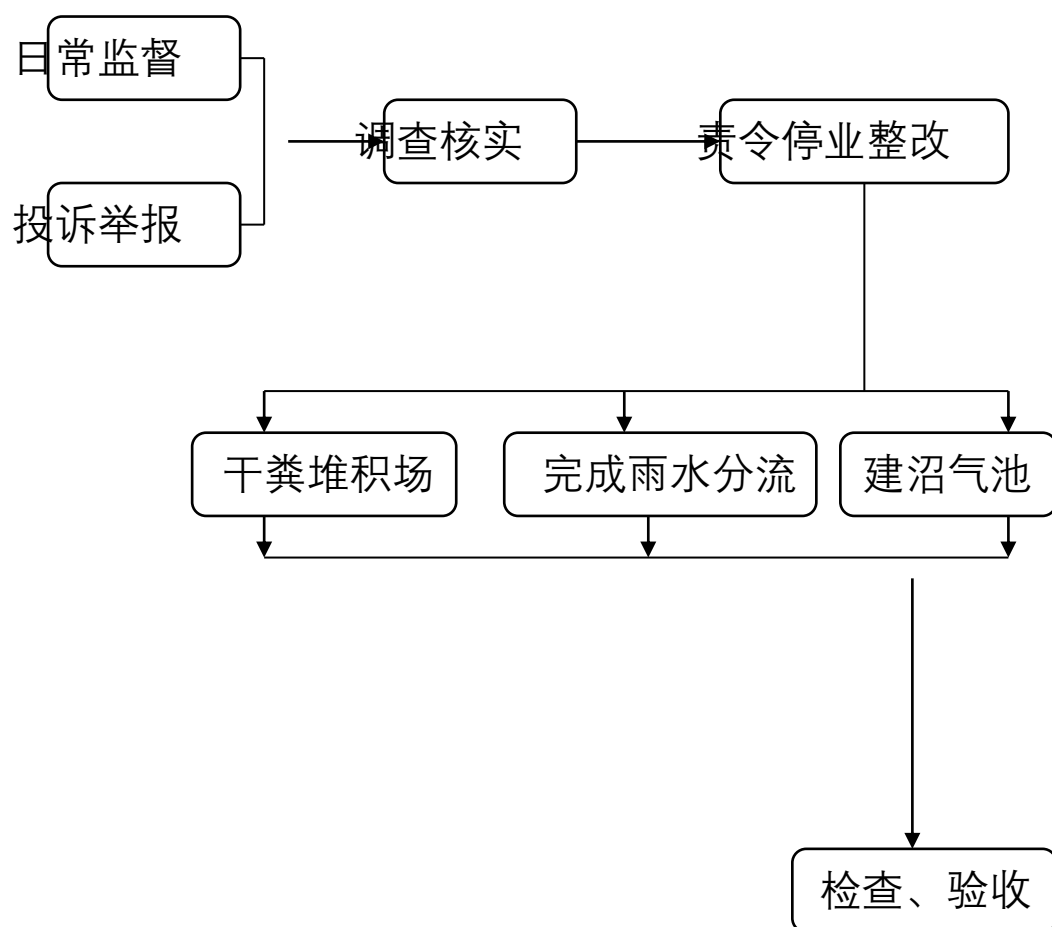

捕杀狂犬、野犬流程图

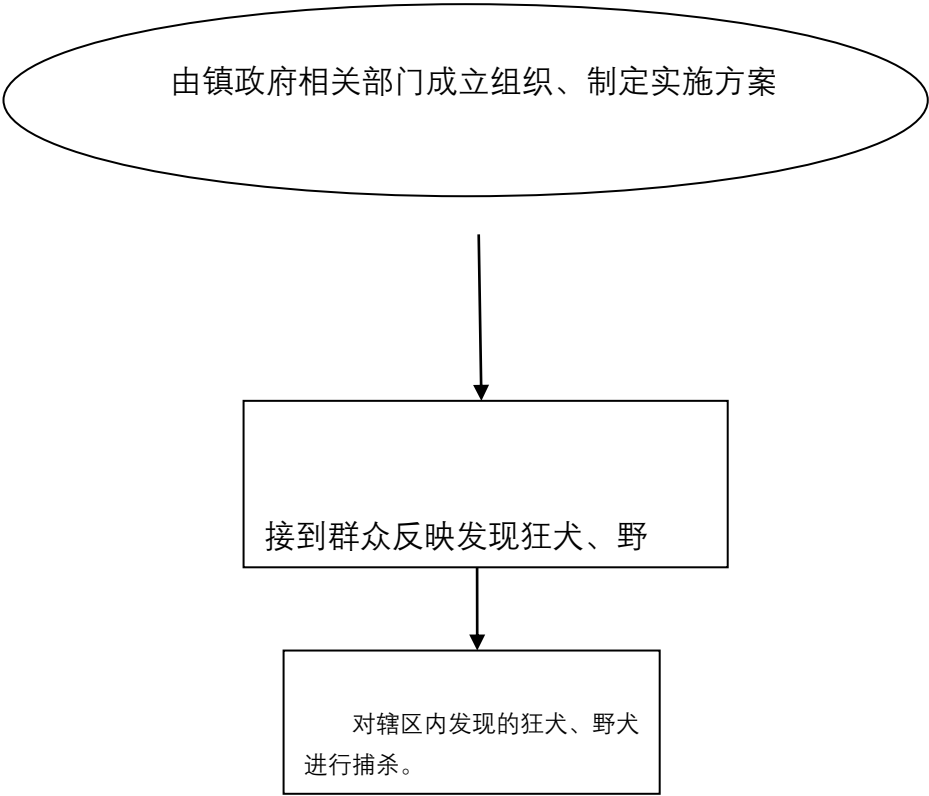

森林病虫害调查监测流程图

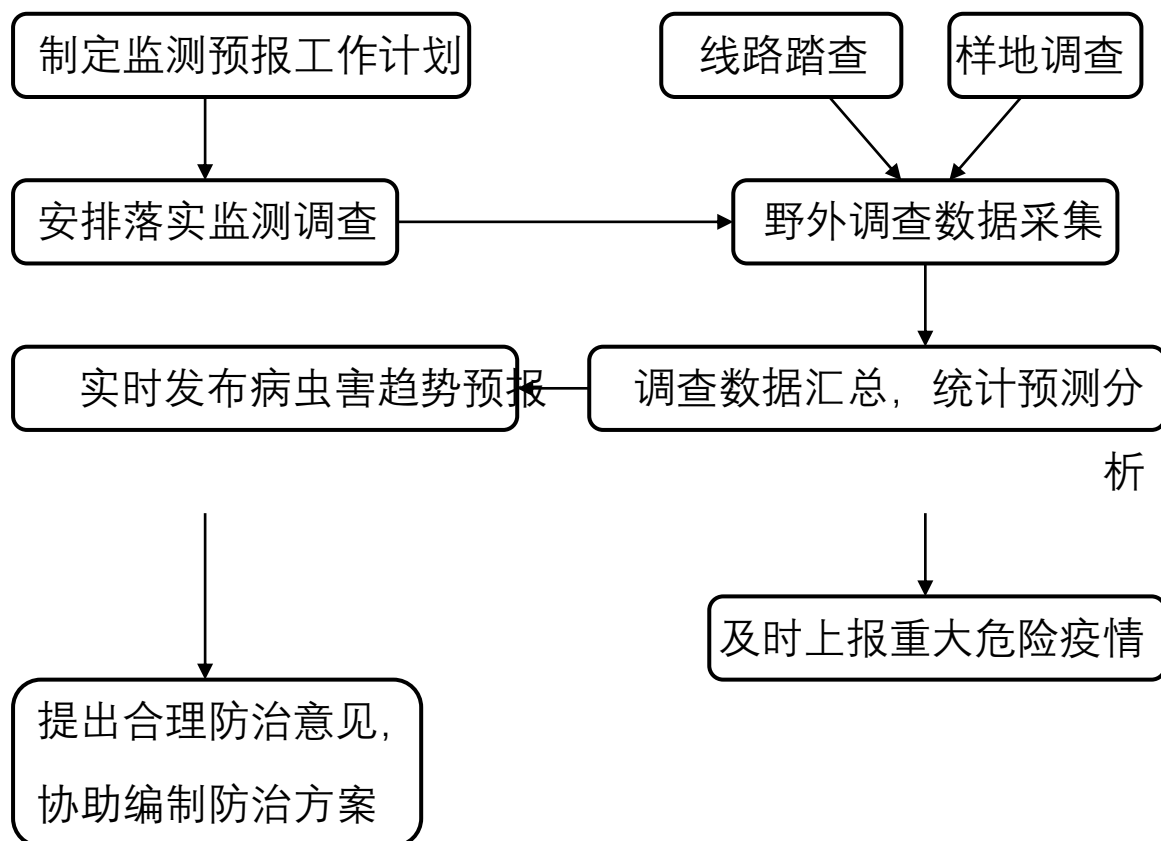

汛前检查、监测与汛期防汛准备流程图

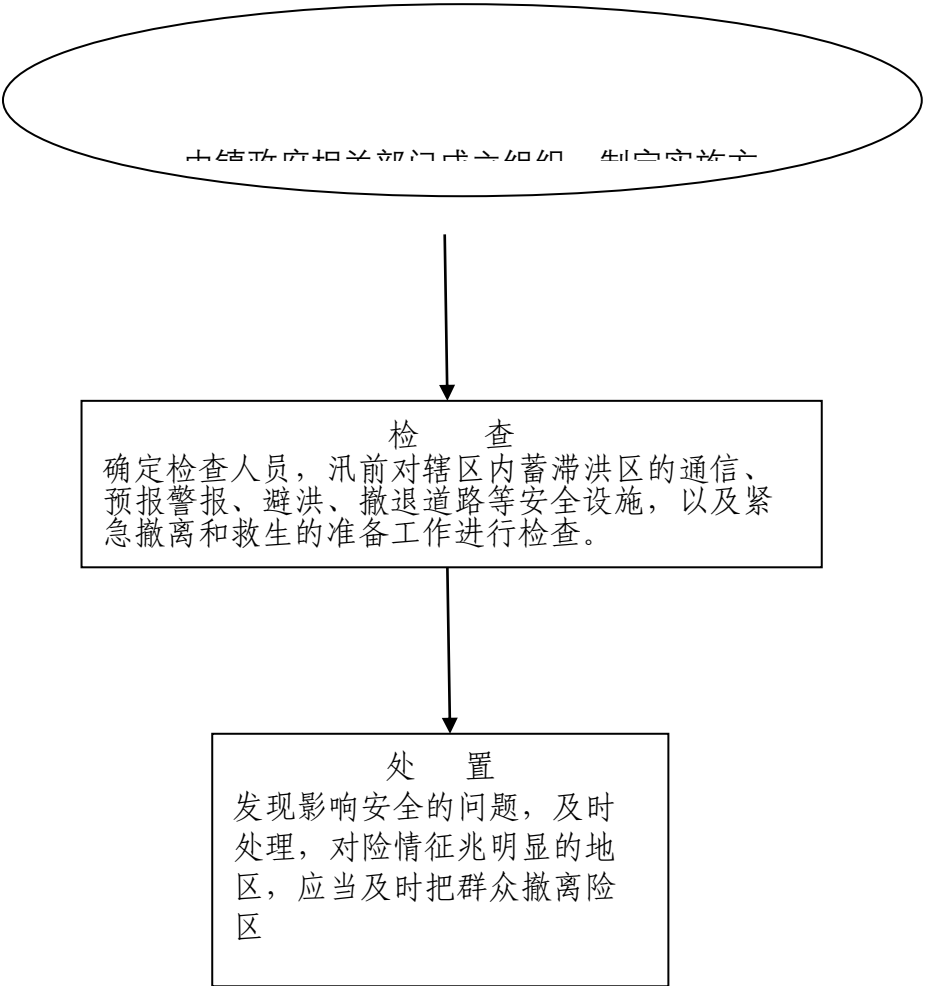

在紧急防汛期组织动员抗洪抢险，采取防汛抗洪非常紧急措施流程图

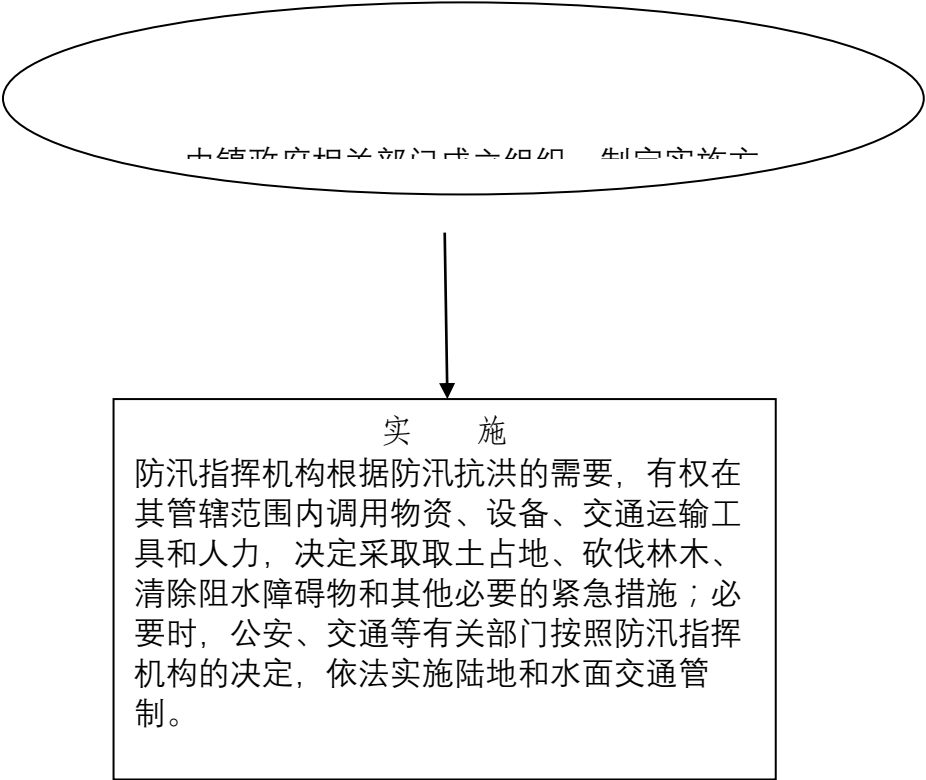

当洪水威胁群众安全时组织人员撤离流程图

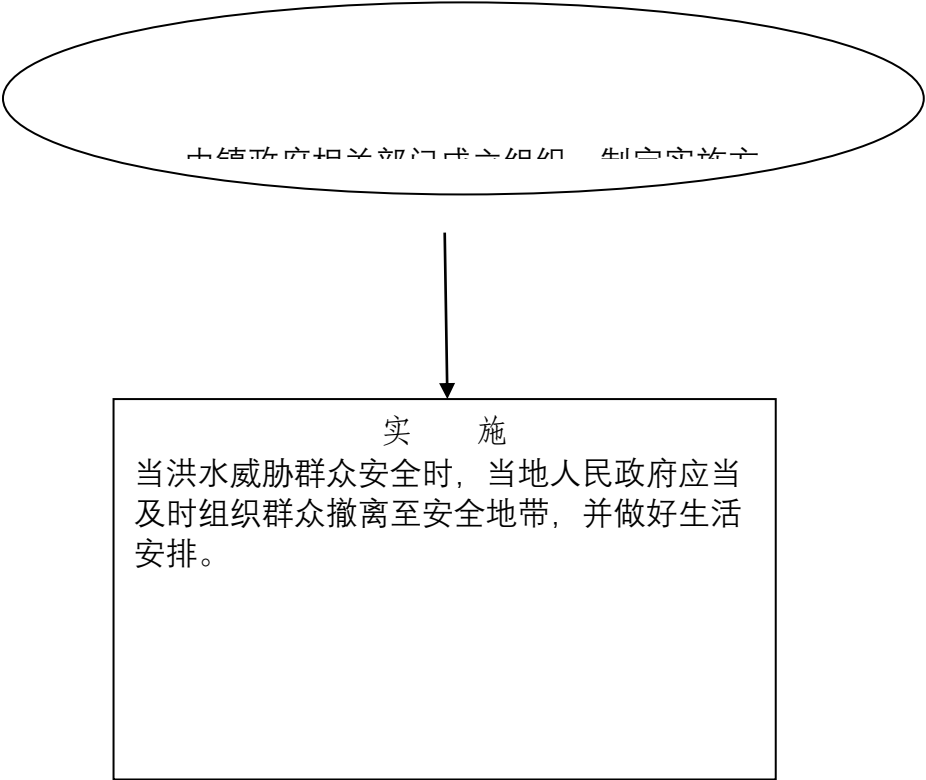

采取分洪、滞洪措施流程图

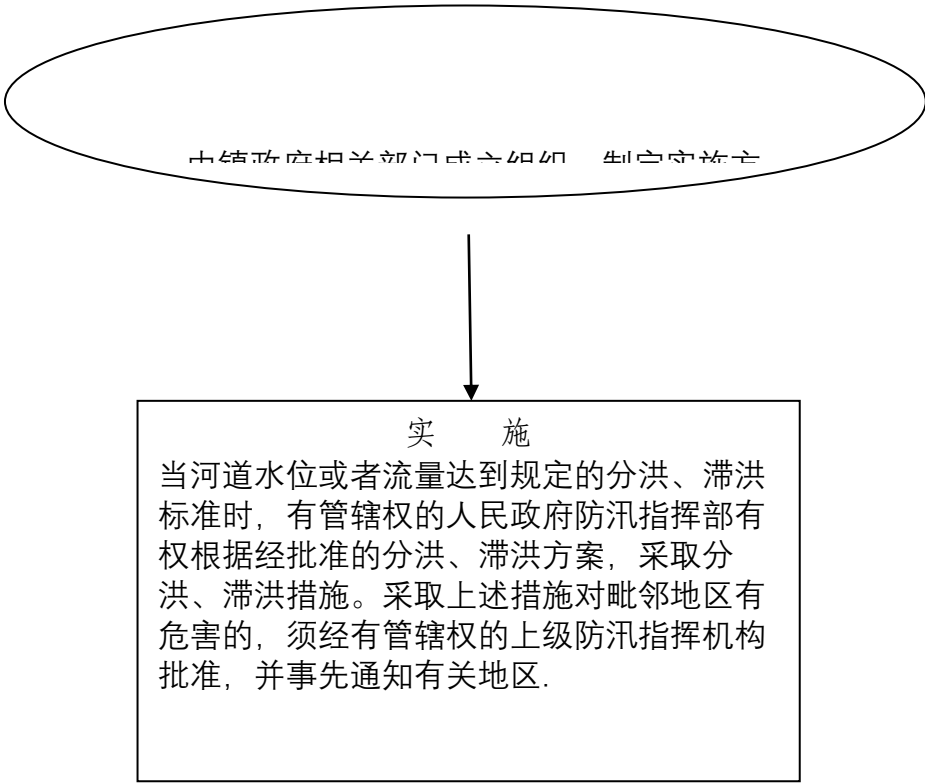

组织开展抗旱工作流程图

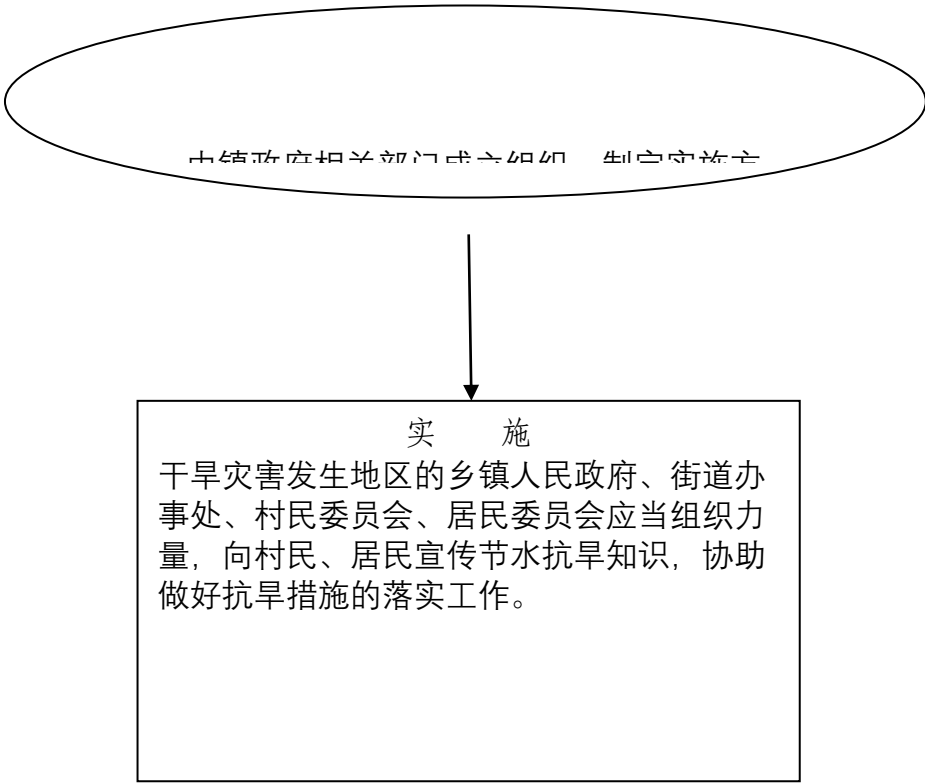

自然灾害中居民住房恢复重建补助对象的 审核流程图

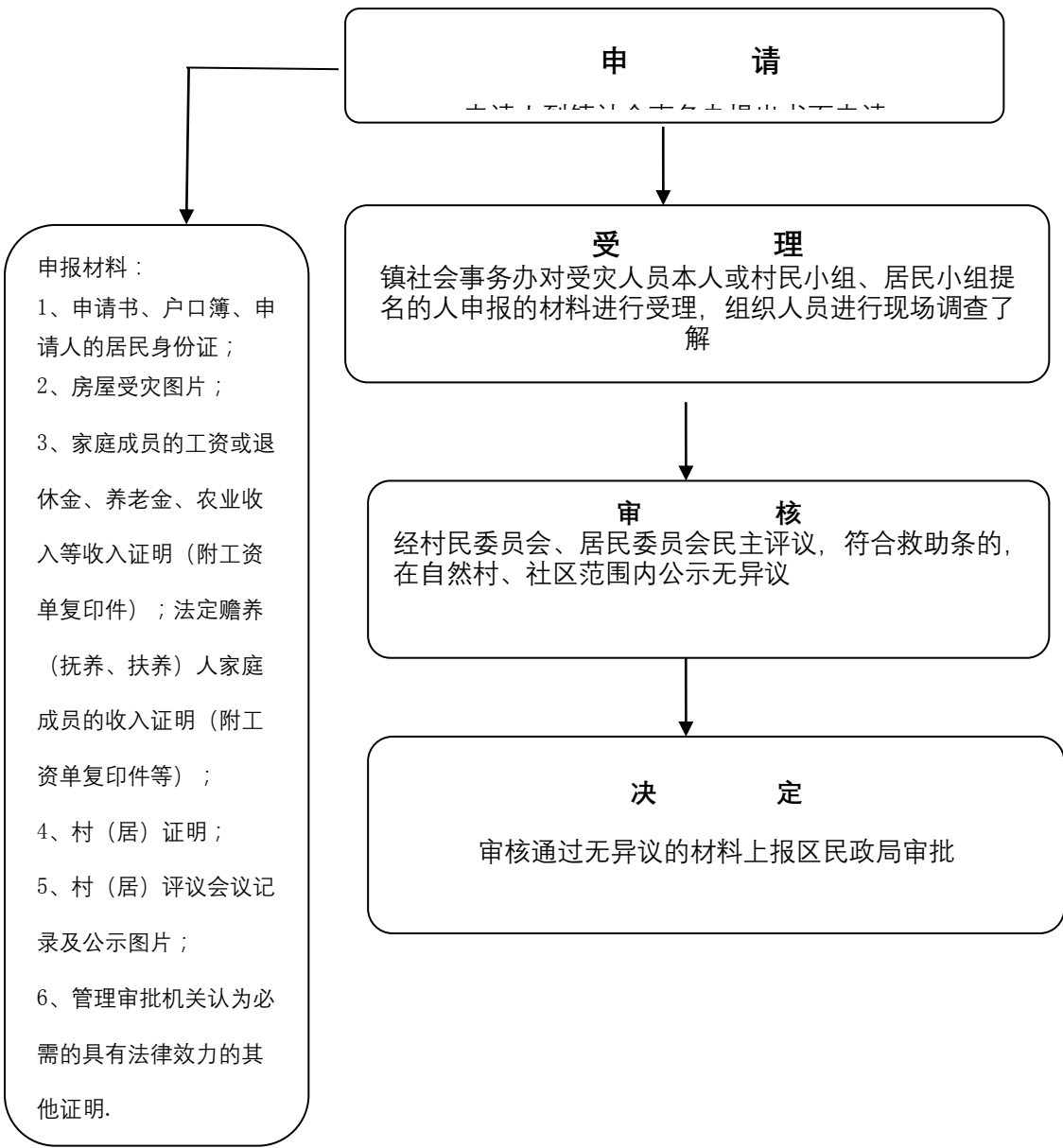

为应对突发事件征用单位和个人的财产流程图

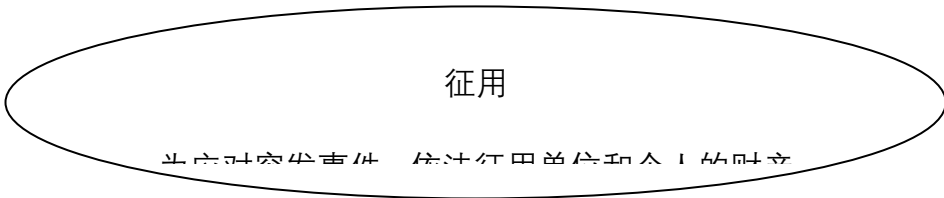

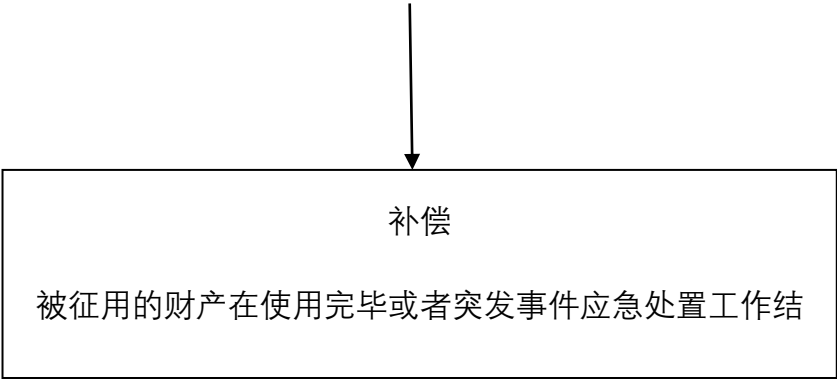

临震应急期的检查及应急措施流程图

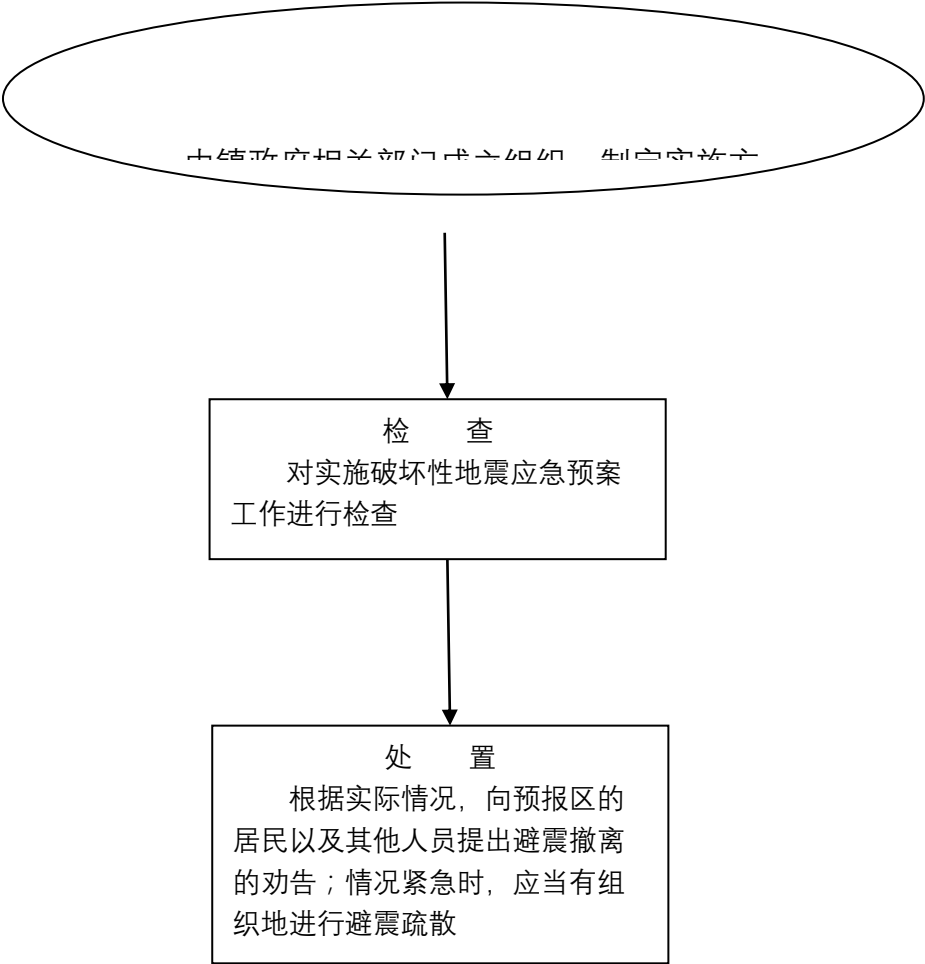

上报破坏性地震灾情、组织抢险及提供救助流程图

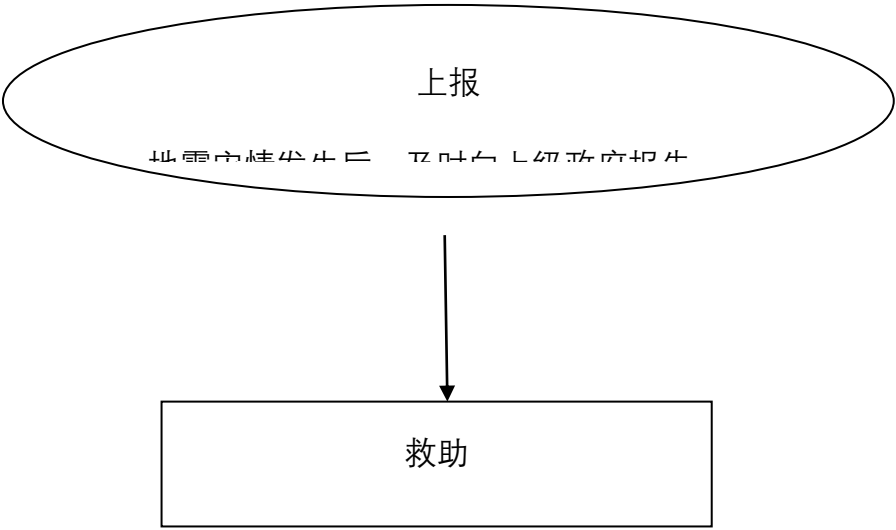

加强地质灾害险情的巡回检查，发现险情
及时处理和报告流程图

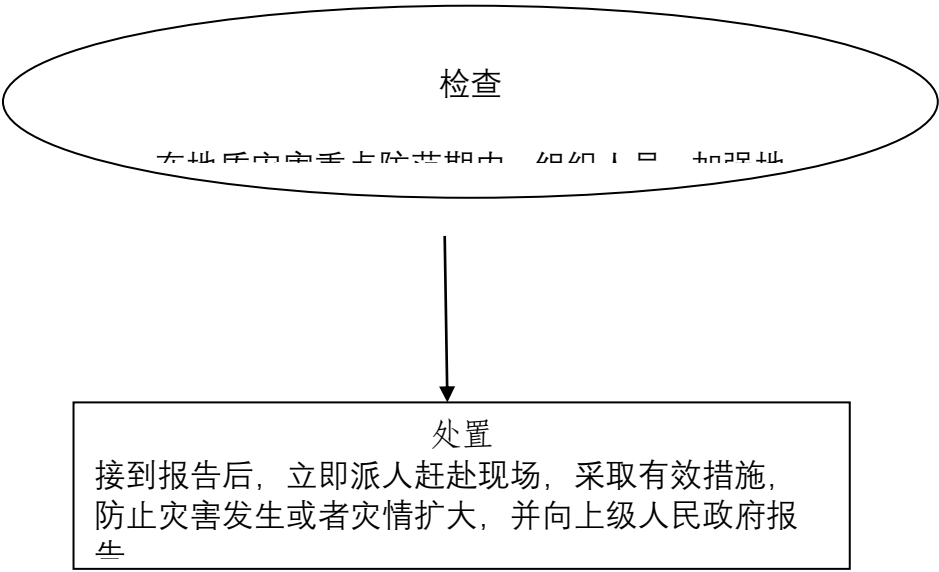

秸秆禁烧流程图

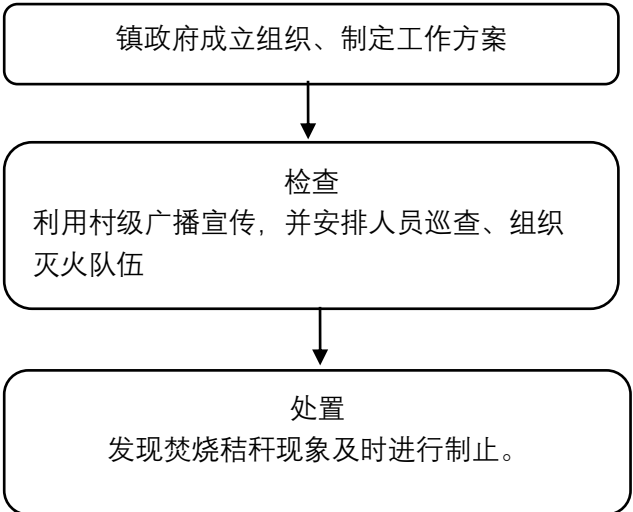

采取措施拯救国家和地方重点保护野生
动物， 预防和控制野生动物的危害流程
图

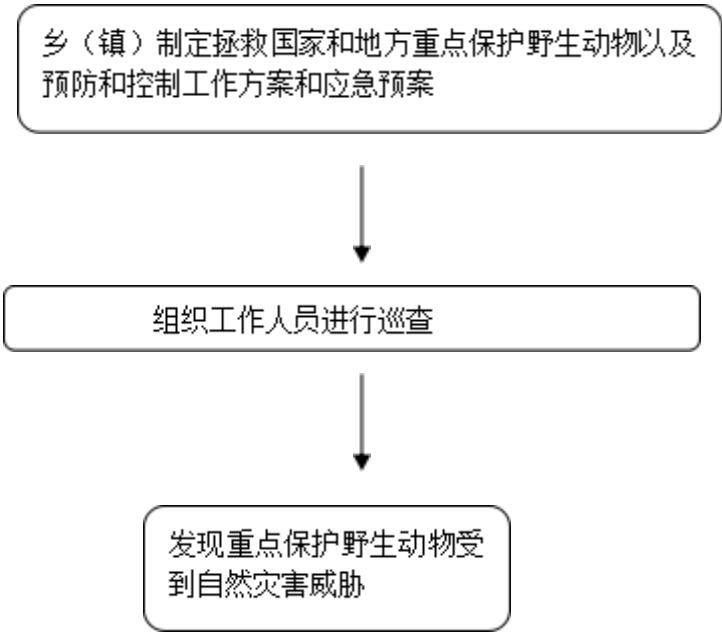

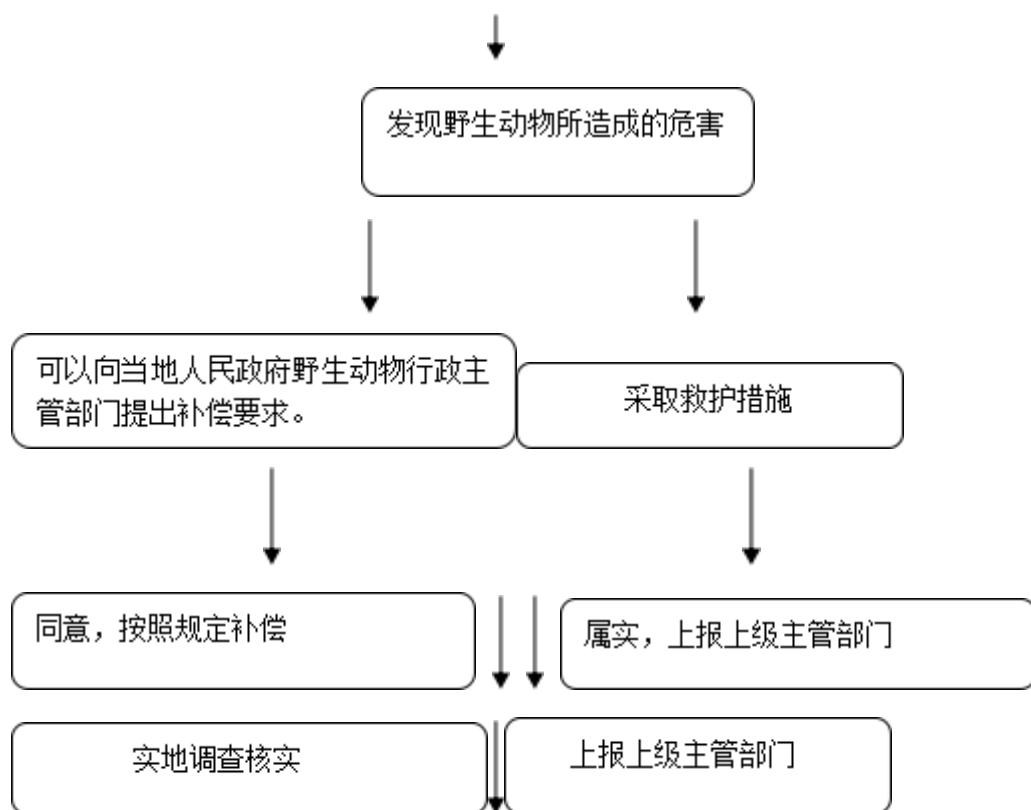

采取措施拯救国家和地方重点保护野生动物，预防和控制野生动物的危害流程图

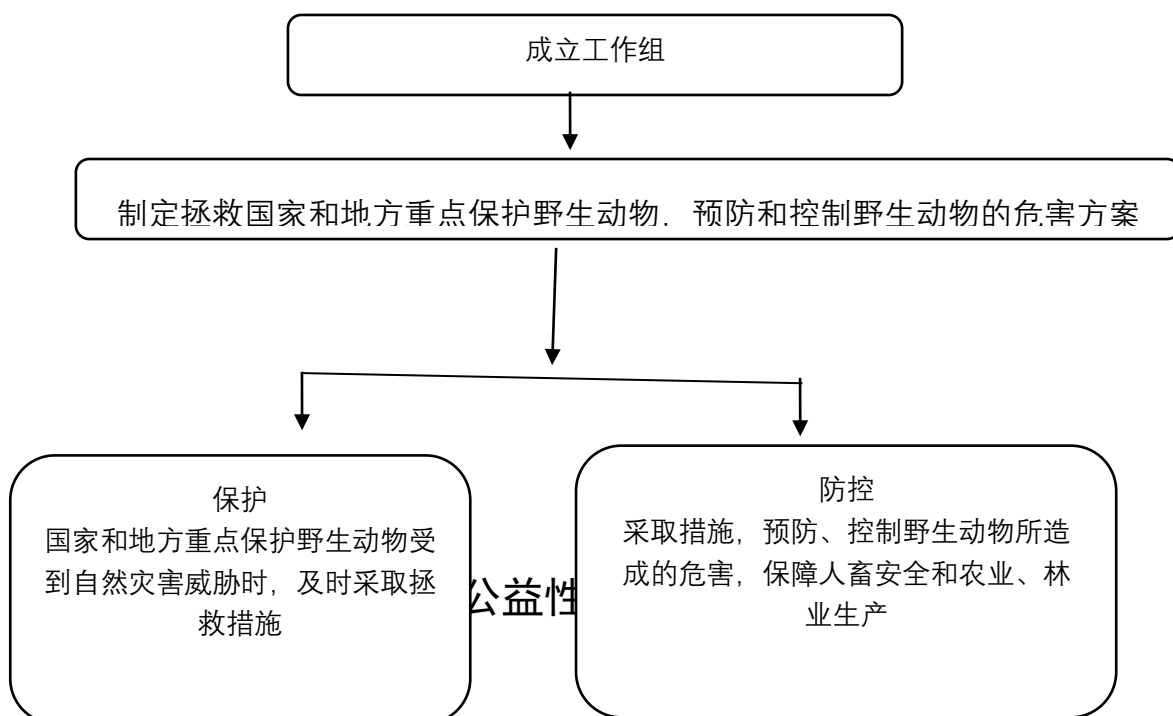

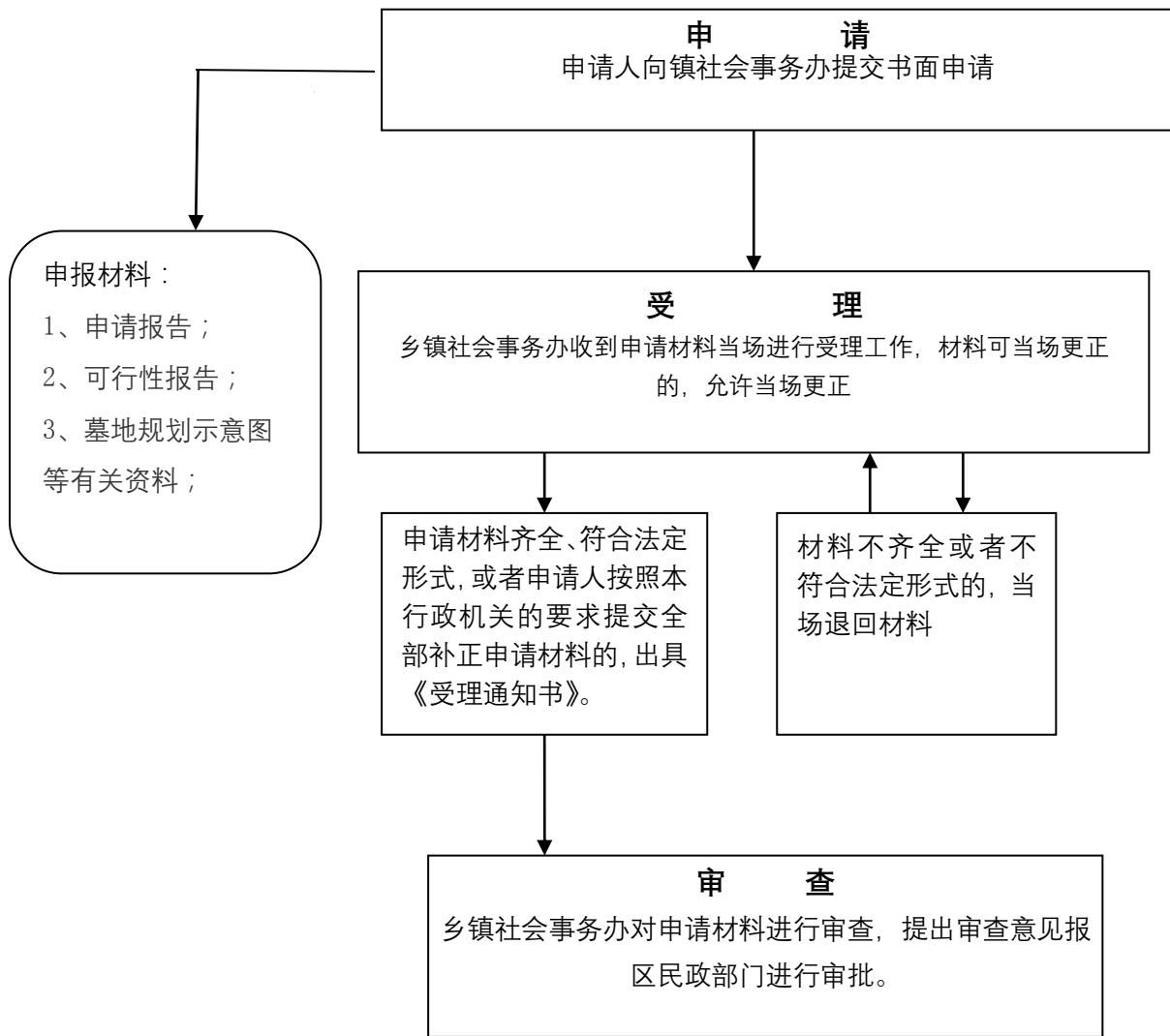

负责落实军人抚恤优待政策流程图
义务兵家庭优待

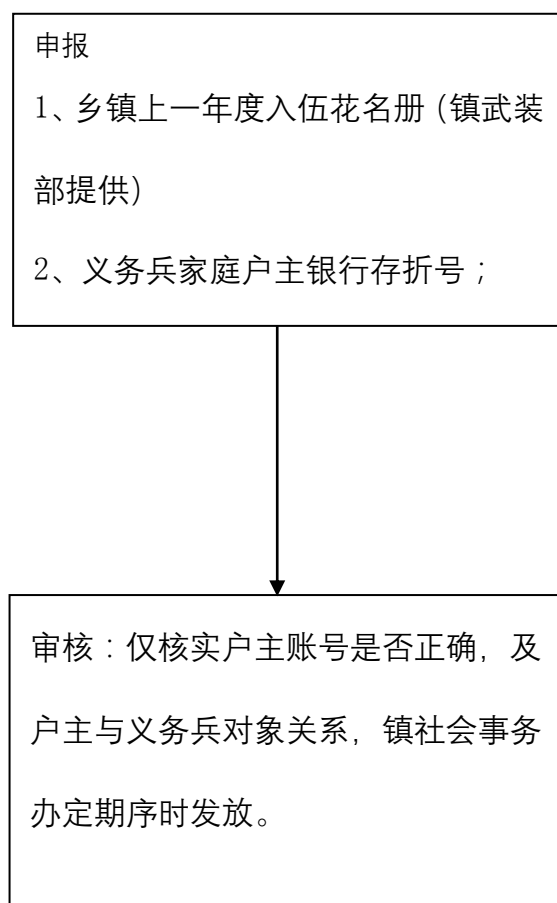

负责落实军人抚恤优待政策流程图
重点优抚对象待遇发放

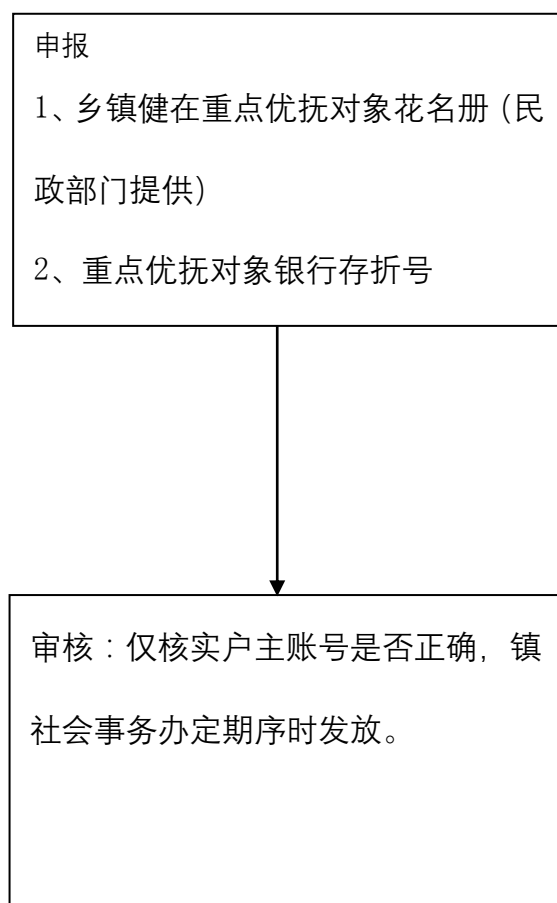

负责落实军人抚恤优待政策流程图
重点优抚对象城乡医疗救助

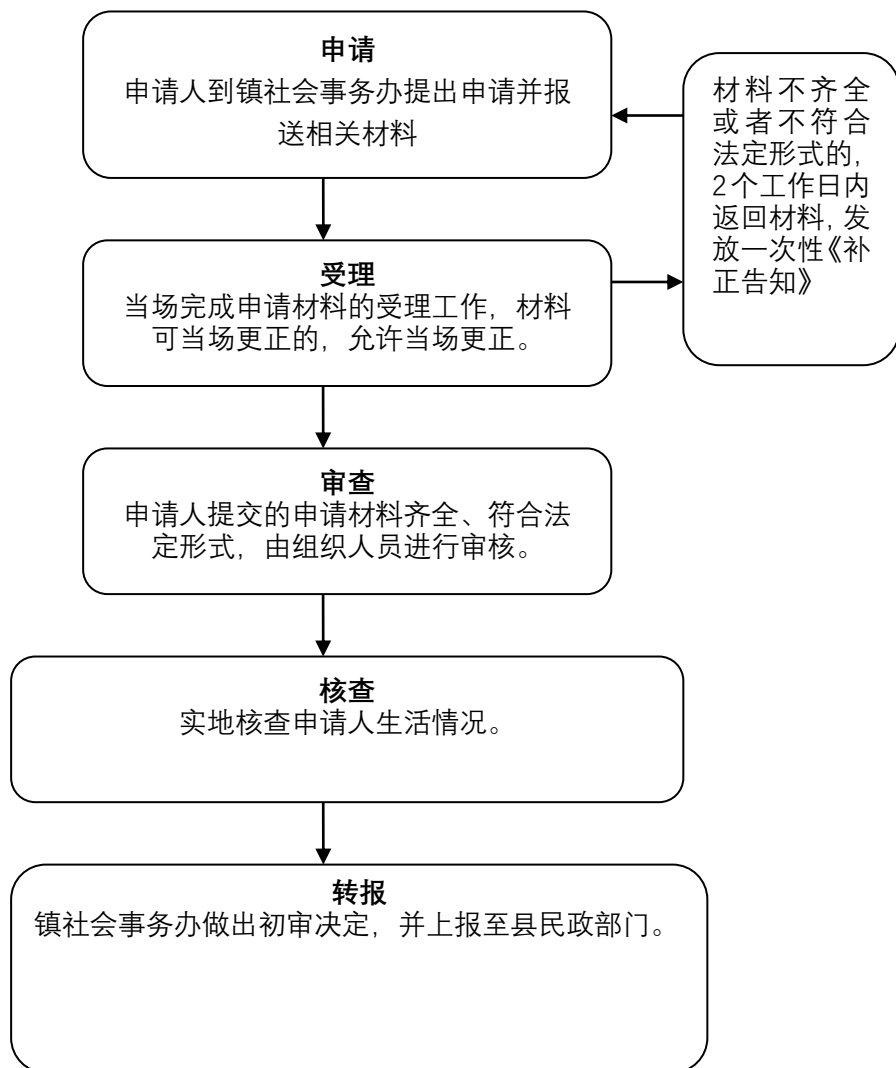

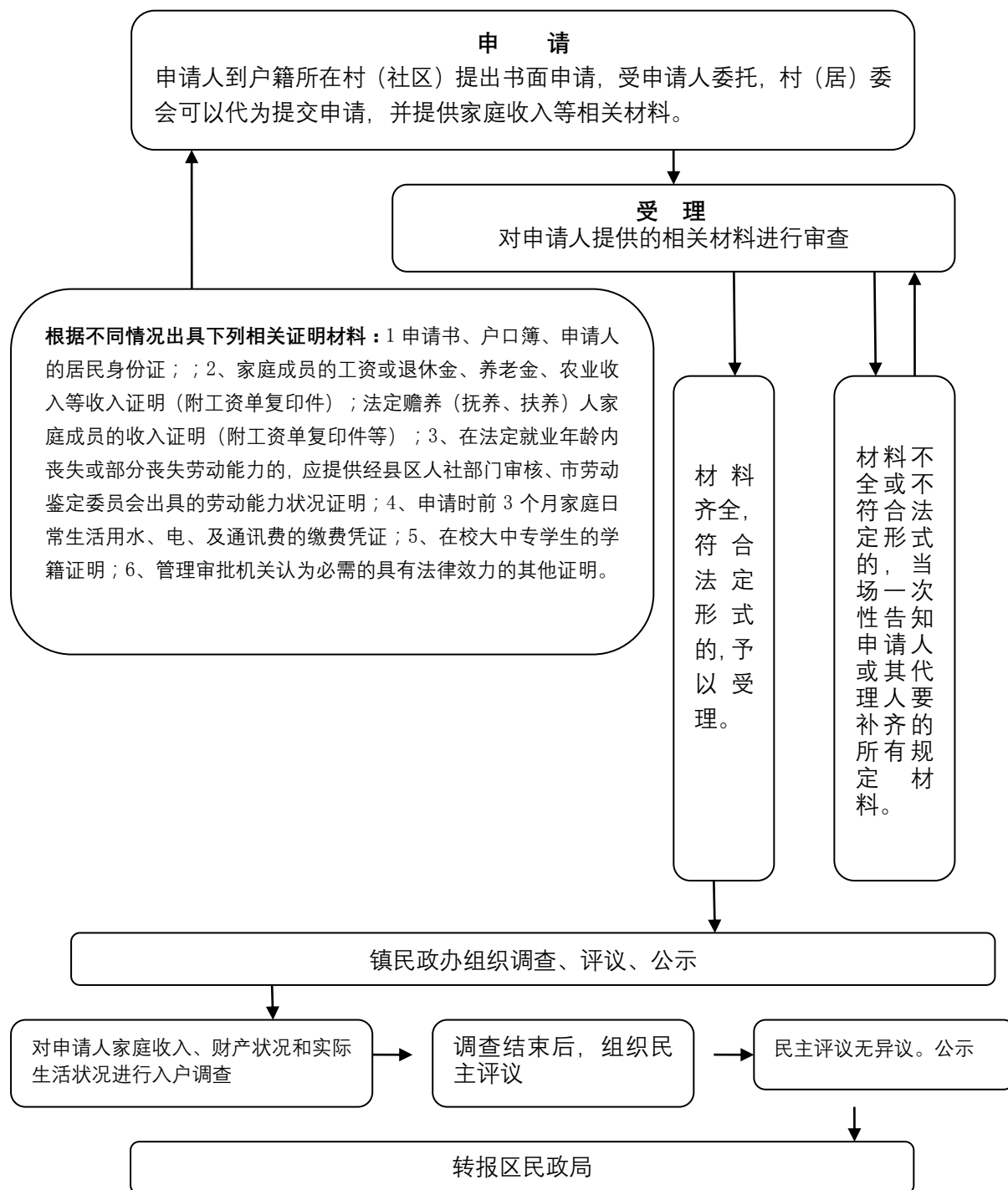

组织协调和督促辖区内业主大会成立和业主委员会换届流程图

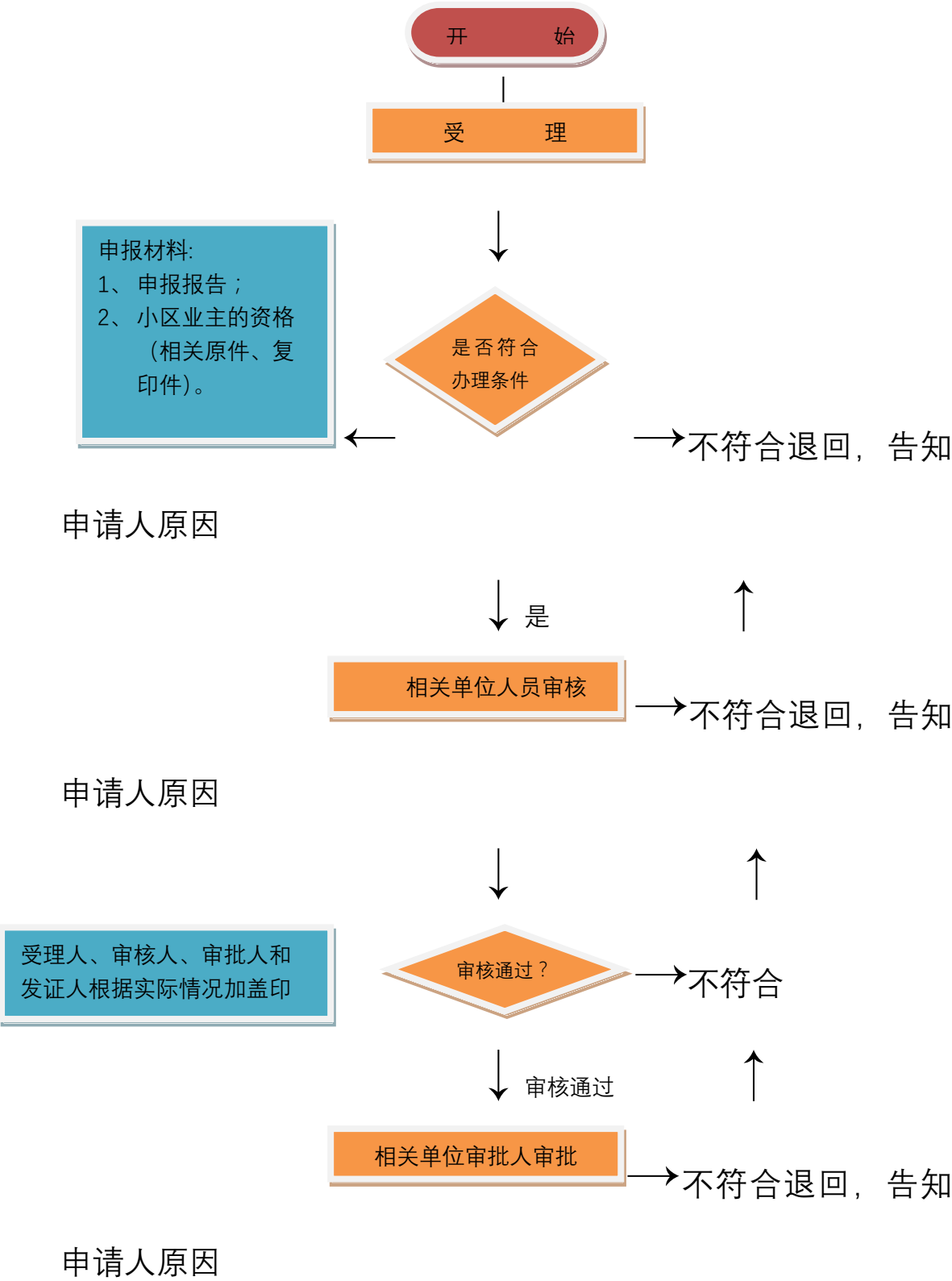

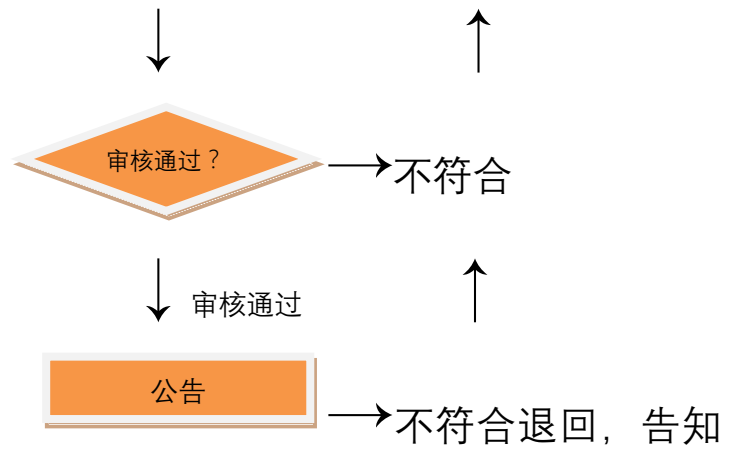

申请人原因

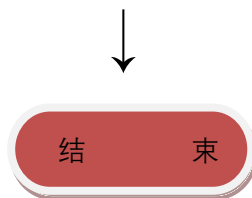

业主委员会备案流程图

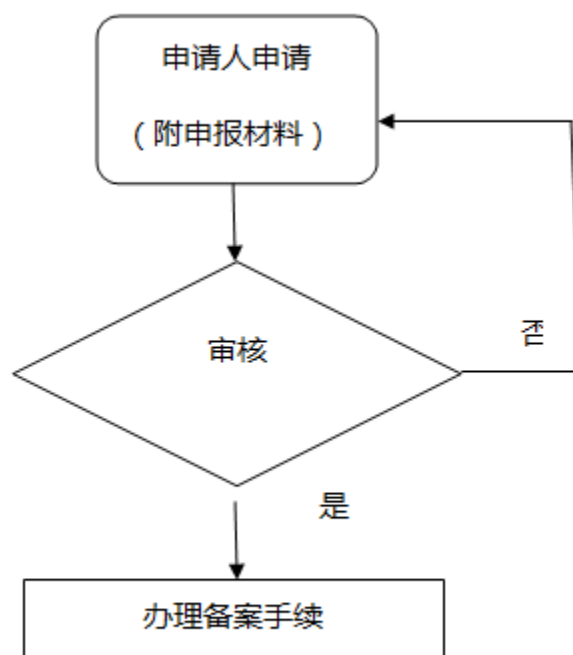

建设单位临时管理规约的备案流程图

