

# 甲路中心卫生院信息公开

## 一、机构人员

### （一）机构信息

#### 1. 机构基本情况介绍

甲路中心卫生院始建于 1956 年,是一所集基本医疗、基本公共卫生及村级医疗机构监管为一体的一级甲等综合医院,同时也是紧密型县域医共体宁国市中医院的分院。卫生院总占地面积约 4196 平方米,业务用房面积约 3840 平方米,设有急诊科、内科、外科、妇产科、儿科、中医科、口腔科、医技科等科室,有 DR、彩超、12 导联心电图、全自动生化仪、五分类血球分析仪、呼吸机、中药熏蒸仪等先进医疗设备,现开放床位 30 张。卫生院现有职工 31 人,其中卫生专业技术人员 28 人,副高职称 4 人,承担着本镇 1.4 万余人的医疗、预防保健及公共卫生工作,可提供常见病、多发病的门诊、住院诊疗和慢性病管理等服务,以及中医“治未病”及康复治疗。同时作为宣城市“120”急救中心甲路农村急救点,担负着辖区及周边 4 个乡镇的急诊急救工作。

## 2. 《医疗机构执业许可证》正本信息

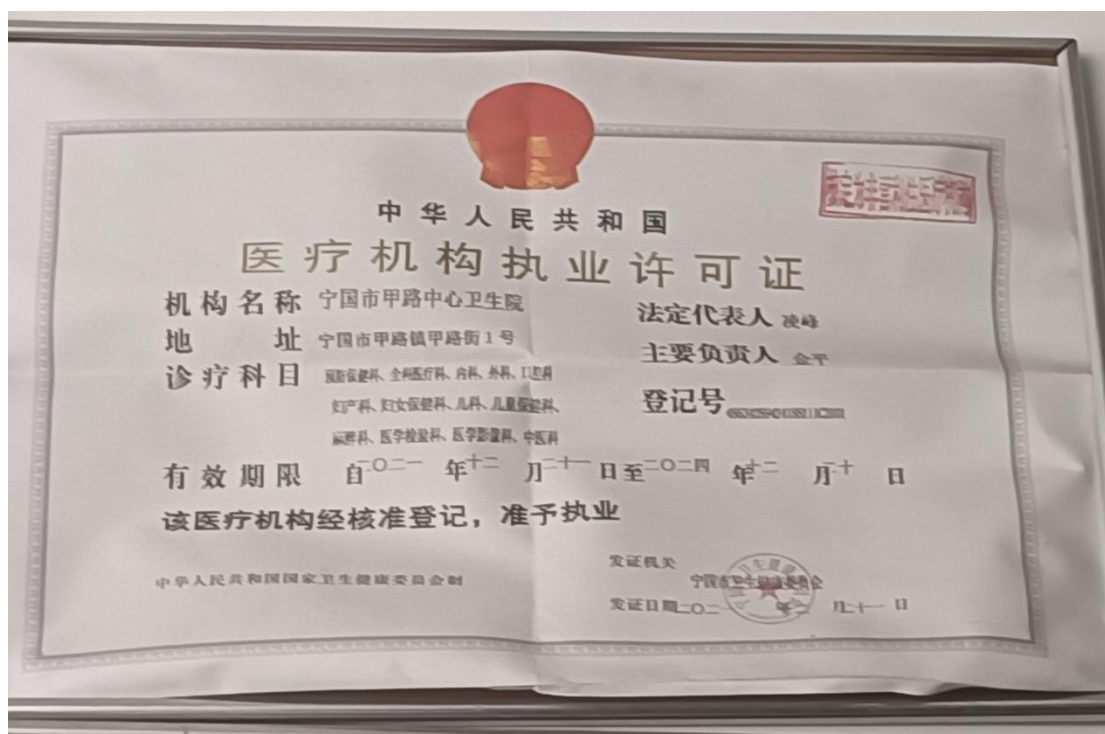

### 3. 《医疗机构执业许可证》副本信息

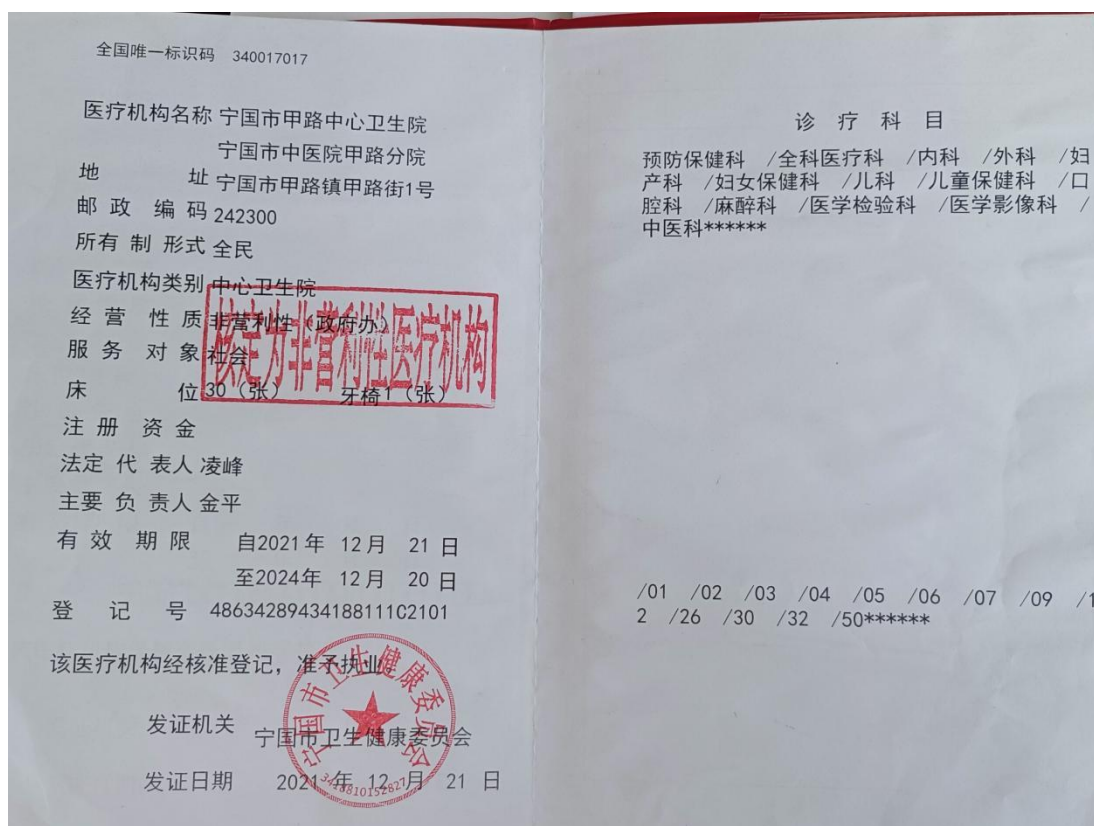



## 二、准入许可

### 大型医用设备配置许可等信息公示

放射诊疗许可证				
宣宁卫放证字(2022)第 2 号				
医疗机构名称:	宁国市甲路中心卫生院			
负责人:	凌峰			
地址:	宁国市甲路镇甲路街1号			
许可项目:	X射线影像诊断			
校验记录:	<input type="checkbox"/>	<input type="checkbox"/>	<input type="checkbox"/>	<input type="checkbox"/>
(许可范围见副本)				发证机关(盖章) 2022 年 3 月 2 日
中华人民共和国国家卫生和计划生育委员会制				

放射诊疗许可证				
卫放证字(2022)第 2 号				
医疗机构名称:	宁国市甲路中心卫生院			
负责人:	凌峰			
地址:	宁国市甲路镇甲路街1号			
许可项目:	X射线影像诊断			
校验记录:	<input type="checkbox"/>	<input type="checkbox"/>	<input type="checkbox"/>	<input type="checkbox"/>
				发证机关(盖章) 2022 年 3 月 2 日
第3页				

### 三、医疗价格

#### (一) 服务价格

#### 医疗服务项目、价格及计价标准等信息

序号	项目编码	项目名称	项目类别	单位	单价	计价说明
1	200000601	静脉输液（危重病人加收）	治疗费	次	9.6	/
2	200000598	方便门诊诊察费	诊察费	每次	1	/
3	200000597	DR 鼻骨侧位片	放射费	每部位	48	/
4	200000596	数字化摄影（DR）	放射费	每部位	48	每次暴光
5	200000490	B 型钠尿肽（BNP）	化验费	次	168	/
6	200000483	牵引（电动牵引三维快速牵引）	治疗费	次	19.2	/
7	200000482	红外线治疗（太阳灯治疗）	治疗费	每个照射	7.7	/
8	200000481	超声波治疗	治疗费	每 10 分钟	9.6	/
9	200000480	超声波治疗（超声药物透入）	治疗费	每 10 分钟	9.6	/
10	200000479	超声波治疗（单纯超声）	治疗费	每 10 分钟	9.6	/
11	200000478	静脉输液（用留置针 6 岁以下儿童收）	治疗费	日	1	/
12	200000477	手外伤清创术（前臂者加收）	手术费	每个手指	135	/
13	200000476	淀粉酶测定	化验费	项	8	/
14	200000475	静脉注射（6 岁以下儿童加收）	注射费	次	1	（6 岁以下儿童）
15	200000474	浅表肿物切除术（皮脂腺囊肿切除术）	手术费	每个肿物	108	/
16	200000473	浅表肿物切除术（第三项手术加收 50%）	手术费	每个肿物	54	/
17	200000472	浅表肿物切除术（第二项手术加收 75%）	手术费	每个肿物	81	/
18	200000470	胼胝病变切除修复术（第二项手术加收 75%）	手术费	每部位	40	/
19	200000469	胼胝病变切除修复术	手术费	每部位	54	/
20	200000468	氟防龋治疗	治疗费	牙/	9.6	/
21	200000467	调合	治疗费	每牙	2.9	/
22	200000466	颞下颌关节复位	治疗费	次	33.6	/
23	200000465	导尿管留置	治疗费	日	24	/
24	200000464	手外伤清创术（手掌背加收）	手术费	每个手指	135	/
25	200000463	表面麻醉	治疗费	次	4	/
26	200000462	肌腱粘连松解术（多个手指松解加收）	手术费	每个手指	1125	/
27	200000460	下颌关节脱位	手术费	次	160	/
28	200000459	葡萄糖测定（干化学法、酶电极法加收）	化验费	次	8	干化学法
29	200000456	静脉输液（使用留置针加收）	治疗费	每日	4.8	/



30	200000453	新型冠状病毒抗原检测(含试剂)	化验费	次	5	分泌物检测
31	200000452	婴幼儿健康体检	体检费	次	4	/
32	200000451	新型冠状病毒核酸混合检测	检查费	人次	2.6	/
33	200000449	血液疟原虫检查	化验费	项	8	/
34	200000446	体检费	检查费	次	16	常规体检
35	200000445	抗链球菌溶血素 O 测定 (ASO)	化验费	项	8	凝聚法
36	200000444	类风湿因子(RF)测定	化验费	项	8	凝聚法
37	200000443	血同型半胱氨酸测定	化验费	项	40	/
38	200000441	动态心电图(12 导加收)	心电图	次	96	/
39	200000440	动态心电图	心电图	次	144	/
40	200000439	副主任医师门诊中医辨证论治	一般诊疗费	次	18	次
41	200000436	住院中医辨证论治(6 岁以下儿童加收)	一般诊疗费	日	26	/
42	200000435	真空罐治疗	治疗费	次	24	次
43	200000434	取暖费(四人及以上)	其他	床日	2.4	/
44	200000433	取暖费(三人间)	其他	床日	3.2	/
45	200000432	取暖费(双人间)	其他	床日	4.8	/
46	200000431	取暖费(单人间)	其他	床日	12	/
47	200000428	气管插管术	手术费	次	48	次
48	200000427	宫内节育器放置术	手术费	次	48	/
49	200000426	宫内节育器放置术(取出术)	手术费	次	48	/
50	200000425	口内脓肿切开引流术	手术费	次	19	/
51	200000424	前牙拔除术(该区段多生牙)	治疗费	每牙	21.5	/
52	200000423	前磨牙拔除术(该区段多生牙)	治疗费	每牙	27	/
53	200000422	前磨牙拔除术	治疗费	每牙	27	/
54	200000421	麻醉中监测	麻醉费	每小时	32	/
55	200000420	一般灌肠	治疗费	次	28	/
56	200000419	妇科检查	检查费	次	8	/
57	200000418	牵引(腰椎土法牵引)	推拿费	次	19	/
58	200000417	急诊室重症监护(不足半日)	护理费	日	48	/
59	200000416	门诊口腔局部浸润麻醉	手术费	次	8	/
60	200000414	洁治(手工洁治)	手术费	每牙	2.8	/
61	200000413	皮内注射(6 岁以下儿童加收)	注射费	次	1	/
62	200000411	皮下注射(6 岁以下儿童加收)	注射费	次	1	/
63	200000393	错牙合畸形治疗设计(模型诊断性排牙)	治疗费	次	600	下半口
64	200000392	错牙合畸形治疗设计(模型诊断性排牙)	治疗费	次	600	/
65	200000391	低保残疾人签约	签约服务费	次	30	/
66	200000388	一般诊疗费(智医助理, 乡镇卫生院和	一般诊	次	11	/

		社区卫生服务中心)	疗费			
67	200000387	神经阻滞麻醉	麻醉费	2 小时	184	/
68	200000384	肛门指检	检查费	次	4	/
69	200000383	单次多层 CT 增强(第二个部位起减半)	放射费	每次	102	/
70	200000382	门诊口腔神经阻滞麻醉	手术费	每小时	40	/
71	200000374	腋臭切除术	手术费	单侧	210	(单侧)
72	200000373	耳穴压丸治疗	治疗费	次	13.5	/
73	200000372	穴位贴敷治疗	治疗费	次	70	/
74	200000371	腋臭切除术(第二侧手术加收 75%)	手术费	次	157	/
75	200000369	关节脱位手法整复(指(趾)间关节脱位)	治疗费	次	160	/
76	200000368	关节脱位手法整复(下颌关节脱位)	治疗费	次	160	/
77	200000367	关节脱位手法整复(髋关节脱位加收)	治疗费	次	320	/
78	200000366	关节脱位手法整复(陈旧性脱位加收)	治疗费	次	320	/
79	200000365	骨折手法整复术(指(趾)骨折)	治疗费	次	80	/
80	200000364	骨折手法整复术(掌(跖)骨折)	治疗费	次	80	/
81	200000363	骨折手法整复术(陈旧性骨折加收)	治疗费	次	160	/
82	200000362	骨折手法整复术	治疗费	次	160	/
83	200000361	超声计算机图文报告	检查费	次	7.2	/
84	200000356	挑治	治疗费	次	24	/
85	200000355	赘生物中药腐蚀治疗	治疗费	每个赘生物	16	/
86	200000354	中药熏药治疗	治疗费	次	24	/
87	200000353	中药塌渍治疗	治疗费	10% 体表面积	24	/
88	200000352	中药蒸汽浴治疗(6 岁以下儿童加收)	治疗费	次	12	/
89	200000351	中药熏洗治疗	治疗费	次	32	/
90	200000350	中药热奄包治疗	治疗费	每个部位	12	/
91	200000349	中药涂擦治疗	治疗费	10%体表面积	24	/
92	200000348	中药化腐清创术	治疗费	每个创面	24	/
93	200000347	贴敷疗法	治疗费	每个创面	12	/
94	200000346	胼胝病变切除修复术	手术费	每处病变	54	/
95	200000345	体表异物取出术	手术费	次	54	/
96	200000344	脓肿切开引流术	手术费	次	54	/
97	200000343	腱鞘囊肿切除术	手术费	次	324	/
98	200000342	肌腱粘连松解术	手术费	每个手指	750	/
99	200000341	屈伸指肌腱吻合术	手术费	每根肌腱	750	/
100	200000338	普通病房床位费四人及以上	床位费	床日	8	/
101	200000335	阻生牙拔除术(中位阻生)	手术费	每牙	360	/
102	200000333	错牙合畸形治疗设计(模型诊断性排牙)	治疗费	次	50	/

103	200000332	塑料可摘局部义齿	治疗费	次	200	/
104	200000331	错牙合畸形治疗设计(模型诊断性排牙)	治疗费	次	1200	/
105	200000328	牙龈瓷	治疗费	个	50	/
106	200000327	边缘瓷	治疗费	个	40	/
107	200000326	钴铬全冠	治疗费	个	200	/
108	200000325	冠修复(全冠)	治疗费	个	100	/
109	200000324	弹性隐形义齿	治疗费	个	300	/
110	200000323	桩冠修复(铸造桩冠)	治疗费	个	600	/
111	200000322	桩冠修复(铸造桩冠)	治疗费	个	200	/
112	200000321	高流量吸氧	治疗费	小时	3.2	/
113	200000320	中药熏药治疗(6岁以下儿童加收)	治疗费	次	7	/
114	200000317	阴道冲洗	治疗费	次	16	/
115	200000316	中药蒸汽浴治疗(超过30分加收)	治疗费	次	8	/
116	200000315	中药蒸汽浴治疗	治疗费	次	40	/
117	200000314	超声波治疗	治疗费	每10分钟	9.6	/
118	200000313	红外线治疗	治疗费	每个照射区	7.7	/
119	200000312	梅花针治疗	针灸费	次	19	/
120	200000311	温针灸治疗(6岁以下儿童加收)	针灸费	每次	12	/
121	200000310	温灸器灸法	针灸费	次	17.6	/
122	200000309	牵引(悬吊治疗)	治疗费	次	19	/
123	200000308	牵引(颈椎土法牵引)	治疗费	次	19	/
124	200000307	鼻腔异物取出术	手术费	次	54	/
125	200000306	鼻外伤清创缝合术(复杂病变加收)	手术费	次	40	/
126	200000304	阴道填塞	治疗费	次	28.8	/
127	200000303	心肺复苏术	手术费	次	120	/
128	200000302	关节穿刺术	手术费	次	48	/
129	200000301	人工流产术(钳刮术加收)	手术费	次	48	/
130	200000299	人工流产术(哺乳期子宫加收)	手术费	次	48	/
131	200000298	人工流产术(疤痕子宫加收)	手术费	次	48	/
132	200000297	人工流产术(畸形子宫加收)	手术费	次	48	/
133	200000296	人工流产术	手术费	次	96	/
134	200000295	葡萄胎刮宫术	手术费	次	144	/
135	200000294	产后刮宫术	手术费	次	115	/
136	200000293	刮宫术	手术费	次	77	/
137	200000292	出诊费:副主任医师及以上	一般诊疗费	次	12	/
138	200000291	口腔科器械损耗加收费	治疗费	次	4	/
139	200000290	耳鼻喉科器械损耗加收费	手术费	次	1	/
140	200000289	妇科检查成本费	检查费	次	2.4	/



141	200000288	尿妊娠试验(金标法)	化验费	项	6.4	金标法
142	200000287	刮痧治疗	治疗费	每个部位	9.6	/
143	200000286	N 端-B 型钠尿肽前体 (NT-ProBNP) 测定	化验费	项	144	/
144	200000285	血清肌酸激酶—MB 同工酶活性测定	化验费	项	16	速率法
145	200000284	肌肉注射(6 岁以下儿童加收)	注射费	元	1	/
146	200000282	静脉采血(6 岁以下儿童加收)	化验费	次	2	/
147	200000281	血浆 D—二聚体测定(D—Dimer)	化验费	项	32	/
148	200000280	浅表器官彩色多普勒超声检查	B 超费	每部位	72	/
149	200000279	宫颈肌瘤剔除术	手术费	次	1200	/
150	200000278	骨折夹板外固定术	手术费	次	320	/
151	200000277	肩周炎推拿治疗	推拿费	每次	30	/
152	200000273	总义齿	治疗费	单颌	292	/
153	200000272	铸造可摘局部义齿(覆盖义齿)(每增加牙加收)	治疗费	每牙	50	/
154	200000271	铸造可摘局部义齿(覆盖义齿)(每增加卡环加收)	治疗费	每牙	40	/
155	200000270	铸造可摘局部义齿	治疗费	每牙	243	/
156	200000268	心脏彩色多普勒超声(胎儿检查加收)	B 超费	次	80	/
157	200000263	桩冠修复(铸造桩冠)	治疗费	每牙	275	/
158	200000262	桩冠修复	治疗费	每牙	115	/
159	200000261	冠修复	治疗费	每牙	96	/
160	200000259	龈下刮治	治疗费	每牙	5.8	/
161	200000257	阻生牙拔除术	治疗费	每牙	180	/
162	200000256	复杂牙拔除术	治疗费	每牙	86	/
163	200000254	浅表器官彩色多普勒超声检查(第二个部位起减半)	B 超费	每部位	36	/
164	200000253	前牙拔除术	治疗费	每牙	21.6	/
165	200000252	乳牙拔除术	治疗费	每牙	10.8	/
166	200000251	根管预备	治疗费	每根管	19.2	/
167	200000250	髓腔消毒术	治疗费	牙/次	9.6	/
168	200000249	救护车费	其他	次	8	(5 公里内)
169	200000248	乳腺癌筛查	检查费	次	75	/
170	200000247	跟腱断裂修补术	手术费	次	702	/
171	200000246	浅表器官彩色多普勒超声检查(体表包块)	B 超费	每部位	72	/
172	200000245	浅表器官彩色多普勒超声检查(乳腺及其引流区淋巴结)	B 超费	每部位	72	/
173	200000244	浅表器官彩色多普勒超声检查(甲状腺及颈部淋巴结)	B 超费	每部位	72	/
174	200000243	浅表器官彩色多普勒超声检查(上肢或下肢软组织)	B 超费	每部位	72	/
175	200000241	换药(大)	换药费	次	40	/

176	200000059	补充打印胶片	其他	张	14.5	/
177	200000240	X 线诊断	放射费	每个部位	16	/
178	200000239	特殊穴位针刺	针灸费	次	43.2	/
179	200000238	穴位注射治疗	治疗费	每次	17.6	/
180	200000237	住院诊察费	诊察费	日	17.6	/
181	200000235	手外伤清创术(多手指加收)	手术费	每个手指	81	/
182	200000215	心脏彩色多普勒超声(三维加收)	B 超费	次	72	/
183	200000214	阻生牙拔除术(低位阻生)	手术费	每牙	486	/
184	200000213	重症监护	治疗费	小时	8	/
185	200000212	石膏拆除术	治疗费	次	21.6	/
186	200000211	中药塌渍治疗(大于全身表面积 10%加收)	治疗费	次	8	/
187	200000210	龈下刮治(手工刮治)(后牙龈下刮治加收)	治疗费	项	7.4	/
188	200000209	宫颈癌筛查	检查费	次	20	/
189	200000205	导尿管留置(更换引流袋))	治疗费	日	2.4	/
190	200000204	数字化摄影(DR)	放射费	次	48	/
191	200000187	空调降温费(三人间)	空调费	床日	3.2	/
192	200000186	空调降温费(单人间)	空调费	床日	12	/
193	200000185	空调降温费(双人间)	空调费	床日	4.8	/
194	200000184	预防接种服务费	治疗费	每剂次	20	/
195	200000183	机械煎药	其他	剂	3.5	/
196	200000182	出诊费：主治医师及以下	一般诊疗费	次	8	/
197	200000181	低流量吸氧	治疗费	小时	1.6	/
198	200000180	救护车费(超过 5 公里加收)	其他	每公里	1.6	含来回里程
199	200000179	普通病房双人间	床位费	床日	16	/
200	200000178	普通病房床位费三人间	床位费	床日	12	/
201	200000177	普通病房床位费(单人间)	床位费	床日	24	/
202	200000176	急诊室重症监护	治疗费	日	96	/
203	200000175	机械辅助排痰	护理费	次	12	/
204	200000174	二级护理	护理费	日	22.4	/
205	200000173	一级护理	护理费	日	28.8	/
206	200000172	三级护理	护理费	日	16	/
207	200000171	学生体检	体检费	人	60	/
208	200000170	结核菌药敏试验	治疗费	每种药物	4	指手工法
209	200000169	颈椎小关节紊乱推拿治疗	推拿费	次	36	/
210	200000168	局部浸润麻醉	治疗费	次	32	/
211	200000167	浅表肿物切除术	手术费	每个肿物	108	/
212	200000165	走罐治疗	治疗费	次	28	/
213	200000164	穴位埋线治疗	治疗费	部位	22.4	/
214	200000163	腰椎间盘突出推拿治疗	推拿费	次	66.4	/

215	200000162	急性腰扭伤推拿治疗	推拿费	次	32	/
216	200000161	颈椎病推拿治疗	推拿费	次	36	/
217	200000160	落枕推拿治疗	推拿费	次	32.8	/
218	200000159	隔物灸治疗	针灸费	次	26.4	/
219	200000157	普通电针治疗	针灸费	每次	40	/
220	200000156	温针灸治疗	针灸费	每次	40	/
221	200000155	普通拔罐治疗	治疗费	次	24	/
222	200000154	普通针刺	针灸费	次	35	/
223	200000153	坐骨结节囊肿切除术	手术费	次	288	/
224	200000152	阴道异物取出术	手术费	次	162	/
225	200000151	阴道灌洗上药	治疗费	次	9.6	/
226	200000149	换药(中)	换药费	次	24	/
227	200000148	换药(小)	换药费	次	16	/
228	200000147	人工洗胃	治疗费	次	40	/
229	200000146	清创(缝合)术(大)	治疗费	次	120	/
230	200000144	清创(缝合)术(中)	治疗费	次	64	/
231	200000143	清创(缝合)术(小)	治疗费	次	32	/
232	200000141	换药(特大)	换药费	次	64	/
233	200000140	手外伤清创术	手术费	每个手指	270	/
234	200000139	关节脱位手法整复	治疗费	次	320	/
235	200000138	角膜异物剔除术	手术费	次	19	/
236	200000137	石膏固定术(小)	治疗费	次	86	/
237	200000136	石膏固定术(大)	治疗费	次	216	/
238	200000135	石膏固定术(中)	治疗费	次	108	/
239	200000134	骨折内固定装置取出术	手术费	次	702	/
240	200000133	骨折夹板外固定术(复查调整)	手术费	次	32	/
241	200000132	宫颈息肉切除术	手术费	次	54	/
242	200000131	各种软组织内封闭术	治疗费	次	19.2	/
243	200000130	腹股沟疝修补术	手术费	单侧	648	单侧
244	200000129	产前检查	检查费	次	8	/
245	200000128	鼻异物取出	手术费	次	28.8	/
246	200000127	鼻外伤清创缝合术	手术费	次	162	/
247	200000126	包皮环切术	手术费	次	194	/
248	200000125	拔甲治疗	手术费	每个	24	/
249	200000124	艾条灸治疗	治疗费	次	26.4	/
250	200000123	导尿	治疗费	次	24	/
251	200000122	导尿管留置(每日)	治疗费	日	1	/
252	200000121	血细胞分析(五分类)	化验费	次	12	/
253	200000120	院内会诊主治医师及以下	一般诊疗费	次	4	/
254	200000119	直肠脱出复位治疗(手法复位)	治疗费	次	100	/
255	200000118	院前危急重症抢救	治疗费	次	40	/

256	200000117	电动洗胃	治疗费	次	40	/
257	200000116	磨牙拔除术	治疗费	每牙	37.8	/
258	200000114	洁治(超声洁治)	治疗费	每牙	2.8	/
259	200000113	窝沟封闭	治疗费	颗	19.2	/
260	200000112	干髓术	治疗费	每次	9.6	/
261	200000111	开髓引流术	治疗费	每牙	14.4	/
262	200000110	牙髓失活术	治疗费	每牙	14.4	/
263	200000109	盖髓术	治疗费	每牙	14.4	/
264	200000107	复杂充填术	治疗费	次	38.4	/
265	200000105	简单充填术	治疗费	次	28.8	/
266	200000104	冠周炎局部治疗	治疗费	每牙	14.4	/
267	200000103	口腔局部止血	治疗费	每牙	7.7	/
268	200000102	不良修复体拆除	治疗费	每牙	14.4	/
269	200000101	口腔局部冲洗上药	治疗费	每牙	4.8	/
270	200000098	隐血试验(OB)(单标金抗法)	化验费	项	8	单标金抗法
271	200000097	阴道分泌物检查	检查费	次	4	/
272	200000096	普通门诊中医辨证论治	一般诊疗费	次	10.4	/
273	200000095	静脉注射	注射费	次	4.8	/
274	200000094	静脉采血	化验费	次	5.6	/
275	200000093	皮内注射	注射费	次	4	/
276	200000092	住院中医辨证论治	一般诊疗费	日	20	/
277	200000091	心电监护	治疗费	每小时	4	/
278	200000089	皮下注射	注射费	次	4	/
279	200000088	根管充填术	治疗费	每根管	19.2	/
280	200000087	根管充填术(使用特殊仪器(螺旋充填器、热牙胶装置等)加收)	治疗费	每根管	10	/
281	200000083	雾化吸入	治疗费	次	5.2	/
282	200000082	雾化吸入(6岁以下儿童加收)	治疗费	次	2	/
283	200000080	肌肉注射	注射费	次	4	/
284	200000078	静脉输液	治疗费	次	9.6	/
285	200000077	静脉输液(6岁以下儿童加收)	治疗费	次	3	(6岁以下儿童)
286	200000075	彩色多普勒超声常规检查(男性生殖系统)	B超费	次	72	/
287	200000074	彩色多普勒超声常规检查(妇科)	B超费	次	72	/
288	200000073	彩色多普勒超声常规检查(泌尿系)	B超费	次	72	/
289	200000072	彩色多普勒超声常规检查(胸部)	B超费	次	72	/
290	200000071	彩色多普勒超声常规检查(第二个部位起减半)	B超费	次	36	/
291	200000070	彩色多普勒超声常规检查(腹部)	B超费	次	72	/
292	200000058	石膏固定术(特大)	治疗费	次	324	/

293	200000046	十二通道常规心电图检查(床边心电图加收)	心电图	次	8	/
294	200000045	十二通道常规心电图检查	心电图	次	28.8	/
295	200000038	乳酸脱氢酶测定	化验费	项	8	速率法
296	200000037	血清 $\alpha$ 羟基丁酸脱氢酶测定	化验费	次	8	/
297	200000036	糖化血红蛋白测定	化验费	次	24	(免疫法)
298	200000035	血清肌钙蛋白 I 测定	化验费	项	32	(干免疫法)
299	200000034	血清肌酸激酶测定	化验费	项	8	(速率法)
300	200000033	血清肌红蛋白测定	化验费	次	16	(各种免疫学方法)
301	200000032	血清低密度脂蛋白胆固醇测定	化验费	项	4	/
302	200000031	血清高密度脂蛋白胆固醇测定	化验费	项	8	/
303	200000030	血清甘油三酯测定	化验费	项	4	化学法
304	200000029	血清总胆固醇测定	化验费	项	4	化学法
305	200000028	血清尿酸测定	化验费	项	4	(化学法)
306	200000027	肌酐测定	化验费	项	4	(酶促法)
307	200000026	尿素测定	化验费	项	4	化学法
308	200000025	血清丙氨酸氨基转移酶测定	化验费	项	4	比色法
309	25	血清 $\gamma$ -谷氨酰基转移酶测定	化验费	项	4	比色法
310	200000024	血清碱性磷酸酶测定	化验费	项	4	比色法
311	200000023	血清直接胆红素测定	化验费	项	4	比色法
312	200000022	血清间接胆红素测定	化验费	项	0	比色法
313	200000021	血清总胆红素测定	化验费	项	4	比色法
314	200000020	血清白蛋白测定	化验费	项	2.4	化学法
315	200000019	血清总蛋白测定	化验费	项	2.4	化学法
316	200000018	血清天门冬氨酸氨基转移酶测定	化验费	项	4	比色法
317	200000017	乙型肝炎核心抗体测定(Anti-HBc)(金标法)	化验费	项	8	/
318	200000016	乙型肝炎 e 抗体测定(Anti-HBe)(金标法)	化验费	项	8	/
319	200000015	乙型肝炎 e 抗原测定(HBeAg)(金标法)	化验费	项	8	/
320	200000014	乙型肝炎表面抗体测定(Anti-HBs)(金标法)	化验费	项	8	/
321	200000013	乙型肝炎表面抗原测定(HBsAg)(金标法)	化验费	项	8	金标法
322	200000012	血清人绒毛膜促性腺激素测定	化验费	项	16	免疫学方法
323	200000011	降钙素原检测	化验费	项	80	/
324	200000010	粪便常规检查	化验费	次	6.4	/
325	200000009	钙测定	化验费	项	4	离子选择电极法
326	200000008	钠测定	化验费	项	4	离子选择电极法
327	200000007	氯测定	化验费	项	4	离子选择电极法
328	200000006	钾测定	化验费	项	4	离子选择电极法
329	200000005	尿液分析	化验费	次	6.4	仪器法, 11 项
330	200000004	C—反应蛋白测定(CRP)	化验费	项	16	免疫学法加收 100%
331	200000003	超敏 C 反应蛋白测定	化验费	次	22.4	荧光免疫法
332	200000002	葡萄糖测定	化验费	次	4	各种酶法

## （二）药品耗材

### 1. 药品（西药）

药品名称	剂型	规格	厂家	零售 单价	药品 分类
阿苯达唑片	片剂	0.2g/片	中美天津史克制药有限公司	1.58	西药
阿莫西林胶囊	胶囊	0.25g*10粒*4板	华北制药股份有限公司	2.66	西药
阿莫西林克拉维酸钾干混悬剂	混悬剂	0.3125g*6袋/盒	淮南泰复制药有限公司	18.2	西药
阿莫西林克拉维酸钾片	片剂	1.0g*8片/盒	湖北威尔曼制药	9.08	西药
阿奇霉素片	片剂	0.25g*6片	浙江华润三九众益制药	6.13	西药
阿司匹林肠溶片	片剂	100mg*30片/盒	沈阳奥吉娜药业有限公司	13.4	西药
阿托伐他汀钙片	片剂	10mg*14片	齐鲁制药	2.1	西药
阿昔洛韦片	片剂	0.1g*12片	四川科伦药业	4.76	西药
阿昔洛韦乳膏	搽剂	10g/支	福建太平洋制药有限公司	1.4	西药
阿兹夫定片	片剂	1mg*35片/瓶	河南真实生物科技有限公司	270	西药
氨茶碱缓释片	片剂	0.1g*24片	烟台鲁银药业有限公司	9	西药
氨茶碱注射液	注射剂	0.25g：2ml	海南制药厂有限公司	1.2	西药
氨甲苯酸注射液	注射剂	10ml：0.1g	扬州中宝药业股份有限公司	3.5	西药
奥美拉唑肠溶胶囊	胶囊	20mg*28粒	山东罗欣药业	5.2	西药
奥美沙坦酯片	片剂	20mg*14片	北京福元医药股份有限公司	23.85	西药
苯磺酸氨氯地平片	片剂	5mg*28片	浙江京新药业	1.68	西药
玻璃酸钠滴眼液	眼用制剂	10ml：10mg	中山万汉制药有限公司	9.62	西药
布洛芬缓释胶囊	胶囊	0.3g*20粒*2板/盒	吉林省力胜制药有限公司	6	西药
布洛芬混悬液	混悬剂	60ml：1.2g/瓶	天大药业（珠海）有限公司	15	西药
布洛芬片	片剂	0.1g	安徽仁和药业有限公司	0.18	西药
布洛芬片	片剂	0.1g	安徽仁和药业有限公司	0.15	西药
布洛芬片	片剂	0.1g/片	上海华源安徽仁济制药有限公司	0.1	西药
布洛芬片	片剂	0.1g/片	上海华源安徽仁济制药有限公司	0.14	西药
醋酸地塞米松片	片剂	0.75mg	浙江仙琚制药	0.13	西药
醋酸地塞米松片	片剂	0.75mg/片	安徽金太阳生化药业有限公司	0.13	西药
醋酸甲羟孕酮片	片剂	2mg*100片	浙江仙琚	0.25	西药
醋酸泼尼松龙注射液	针剂	5ml：0.125g/支	浙江仙琚制药股份有限公司	12.5	西药
醋酸泼尼松片	片剂	5mg*100片	福州海王福药制药	0.1	西药
单硝酸异山梨酯片	材料	20mg*60片/瓶	鲁南贝特制药有限公司	22.77	西药
地奥司明片	片剂	0.45g*24片	南京正大天晴	26.88	西药
地高辛片	片剂	0.25mg/片	上海上药信谊厂有限公司	0.75	西药
地塞米松磷酸钠注射液	针剂	1ml：5mg/支	辰欣药业股份有限公司	1.5	西药
地西洋片	片剂	2.5mg/片	北京益民	0.4	西药
地西洋注射液	针剂	10mg/支	天津金耀	7.98	西药
地衣芽孢杆菌活菌胶囊	胶囊	0.25g*24片/盒	浙江京新药业股份有限公司	21.09	西药
丁酸氢化可的松乳膏	乳膏	20g/支	浙江仙琚制药	11	西药
对乙酰氨基酚片	片剂	0.5g*12片/盒	安徽永生堂药业	5.06	西药



对乙酰氨基酚片	片剂	0.3g*100 片/瓶	山西汾河制药有限公司	0.05	西药
对乙酰氨基酚栓	栓剂	0.15g*10 粒	湖北东信药业有限公司	0.34	西药
多潘立酮片	片剂	10mg*30 片	华东医药（西安）博华制药有限公司	4.77	西药
二维三七桂利嗪胶囊	材料	20 粒	丽珠集团丽珠制药	33.4	西药
非洛地平缓释片	片剂	5mg*30 片/盒	浙江华海药业股份有限公司	4.95	西药
酚磺乙胺注射液	针剂	2ml：0.5g/支	山东方明药业集团股份有限公司	0.95	西药
风寒感冒颗粒	颗粒	8g*10 袋	贵州百灵	17.8	西药
呋塞米片	片剂	20mg/片	上海朝晖药业有限公司	0.3	西药
呋塞米注射液	针剂	2ml：20mg/支	上海禾丰制药有限公司	2.5	西药
呋塞米注射液	针剂	2ml：20mg/支	上海禾丰制药有限公司	2.99	西药
复方氨酚烷胺胶囊	胶囊	9 粒/盒	安徽圣鹰药业有限公司	8.5	西药
复方氨基酸注射液 18AA	注射剂	200ml：20.650g/瓶	广州绿十字制药	28	西药
复方甘草片	片剂	100 片/盒	安徽国正药业股份有限公司	0.13	西药
甘草酸二铵注射液	针剂	10ml：50mg/支	正大天晴药业集团股份有限公司	3.2	西药
甘露醇注射液	注射剂	250ml：50g/瓶	安徽双鹤药业	4.62	西药
格列吡嗪控释片	片剂	5mg	南京易亨制药有限公司	13.85	西药
格列美脲片	片剂	2mg*60 片	重庆康刻尔制药有限公司	5.06	西药
汞溴红溶液	材料	20ml	广东恒建	4.7	西药
枸橼酸铋钾胶囊	胶囊	0.3g*40 粒	丽珠医药	27.2	西药
红霉素软膏	搽剂	15g/支	福元药业有限公司	2	西药
红霉素眼膏	眼用制剂	2g	南京白敬宇制药	6.8	西药
琥珀酸美托洛尔缓释片	片剂	47.5mg*28 片/盒	华益泰康药业	17.7	西药
华法林钠片	片剂	2.5mg*60 片	上海信谊九福药业有限公司	21.8	西药
活血止痛膏	膏剂	6.5*5cm, 5 贴/袋	安徽安科余良卿	5.4	西药
甲钴胺片	片剂	0.5mg*48 片	江西青峰药业有限公司	7.94	西药
甲硝唑氯化钠注射液	注射剂	100ml：0.5g	安徽双鹤药业有限责任公司	4.96	西药
甲硝唑片	片剂	0.2g/片	远大医药	0.08	西药
甲硝唑栓	片剂	0.5g*10 片	安徽天洋药业	7	西药
酒石酸美托洛尔片	片剂	50mg*2 板*12 片/盒	烟台巨先药业	2.4	西药
卡马西平片	片剂	100mg*100 片	江苏鹏鹞药业有限公司	25	西药
卡托普利片	片剂	25mg*100 片	华中药业股份有限公司	1.79	西药
开塞露	搽剂	20ml/支	福元药业有限公司	0.9	西药
坎地沙坦酯片	片剂	4mg*60 片	天地一恒制药股份有限公司	10.39	西药
克霉唑乳膏	搽剂	10g/支	国药集团三益药业（芜湖）有限公司	3	西药
克霉唑栓	栓剂	0.15g*7 枚/盒	江苏远恒药业有限公司	18.5	西药
狂犬病人免疫球蛋白	注射剂	200 I U（2.0ml）/支	广东双林生物制药有限公司	160	西药

狂犬病人免疫球蛋白	注射剂	200 IU (2.0ml) /瓶	同路生物制药有限公司	134	西药
雷贝拉唑钠肠溶片	片剂	10mg*14 片	江苏豪森药业	22.6	西药
利巴韦林注射液	针剂	1ml: 100mg/支	河南辅仁怀庆堂制药有限公司	0.7	西药
利巴韦林注射液	注射剂	1ml: 0.1g/支	辰欣药业股份有限公司	0.7	西药
磷酸奥司他韦颗粒	颗粒	15mg/袋	宜昌东阳光长江药业股份有限公司	4.6	西药
硫酸阿托品注射液	针剂	1ml: 0.5mg/支	河南润弘制药股份有限公司	6.45	西药
硫酸阿托品注射液	针剂	1ml: 0.5mg/支	河南润弘制药股份有限公司	4.39	西药
硫酸镁注射液	针剂	10ml:2.5g/支	杭州民生	5	西药
硫酸沙丁胺醇雾化吸入溶液	气雾剂	2.5ml: 2.5mg/支	上海信谊金朱药业有限公司	17.5	西药
硫酸沙丁胺醇吸入气雾剂	气雾剂	200 揲/瓶	山东京卫制药有限公司	16.95	西药
炉甘石洗剂	洗剂	100ml	江苏鹏鹞药业	12	西药
铝碳酸镁咀嚼片	片剂	0.5g*12 片*4 板	重庆华森制药	11.23	西药
氯化钾注射液	注射剂	10ml:1g/支	扬州中宝药业股份有限公司	0.3	西药
氯化钠注射液	注射剂	250ml: 2.25g	安徽双鹤药业有限责任公司	2.12	西药
氯化钠注射液	注射剂	500ml: 4.5g	安徽双鹤药业有限责任公司	2.59	西药
螺内酯片	片剂	20mg*100 片	上海上药信谊药厂有限公司	0.15	西药
螺内酯片	片剂	20mg/片	国药集团荣生制药有限公司	0.12	西药
马来酸氯苯那敏片	片剂	4mg*100 片	广东南国	0.05	西药
马来酸氯苯那敏注射液	注射剂	1ml: 10mg/支	广东南国药业有限公司	0.3	西药
马来酸依那普利片	材料	5mg*16 片	常州制药厂有限公司	1.4	西药
美洛昔康片	片剂	7.5mg*10 片*2 板	扬子江药业	5.37	西药
蒙脱石散	散剂	3g*12 袋	浙江海力生制药有限公司	3.49	西药
莫匹罗星软膏	乳膏	2%*5g	中美史克	12.01	西药
尼可刹米注射液	针剂	1.5ml: 0.375g/支	上海禾丰制药有限公司	68	西药
尼莫地平片	片剂	20mg	亚宝药业集团	5	西药
诺氟沙星胶囊	胶囊	0.1g*12 粒*2 板	烟台万润药业有限公司	8.48	西药
破伤风抗毒素	针剂	0.75ml/支	江西生物制品研究所	15.6	西药
破伤风人免疫球蛋白	注射剂	250IU:2.5ml	广东双林生物制药有限公司	285	西药
葡萄糖酸钙注射液	注射剂	10ml: 1g	辰欣药业股份有限公司	0.63	西药
葡萄糖注射液	针剂	20ml: 10g/支	湖北科伦药业有限公司	1.12	西药
葡萄糖注射液	注射剂	100ml: 5g	安徽双鹤药业有限责任公司	1.88	西药
葡萄糖注射液	注射剂	500ml: 25g	安徽双鹤药业有限责任公司	2.57	西药
葡萄糖注射液	注射剂	250ml: 12.5g	安徽双鹤药业有限责任公司	2.12	西药
氢氯噻嗪片	片剂	25mg*100 片	仁和堂药业	0.07	西药
曲咪新乳膏	搽剂	10g/支	福元药业有限公司	2.5	西药
去乙酰毛花苷注射液	针剂	2ml: 0.4mg/支	成都倍特药业有限公司	80	西药
乳酸钠林格注射液	注射剂	500ml	安徽双鹤	6	西药
瑞格列奈片	片剂	1mg*60 片	江苏豪森药业	13.08	西药
塞来昔布胶囊	含片	0.2g*12 片	青岛百洋制药	4.68	西药

## （中成药）

药品名称	剂型	规格	厂家	零售 单价	药剂类 型
鼻炎康片	片剂	0.37g*96 片	国药集团德众（佛山）药业 有限公司	23.76	中成药
参松养心胶囊	胶囊	0.4g*36 粒	北京以岭药业有限公司	30.6	中成药
地榆升白片	片剂	0.1g*40 片	成都地奥集团天府药业	32	中成药
地榆升白片	片剂	0.1g*40 片	成都地奥集团天府药业	26.5	中成药
肺力咳合剂	糖浆	100ml/瓶	贵州健兴药业有限公司	27.51	中成药
风湿骨痛片	片剂	0.36g*48 片	安徽美欣	31.95	中成药
妇炎消胶囊	胶囊	0.45g*48s	贵州益佰女子大药厂	31.4	中成药
复方板蓝根颗粒	颗粒	15g*20 袋	九寨沟天然药业	11	中成药
复方丹参滴丸	丸剂	27mg*180 丸	天士力医药集团股份有限公 司	29.9	中成药
复方丹参片	片剂	0.6g*60 片/瓶	四川依科制药有限公司	5	中成药
复方血栓通胶囊	胶囊	0.5g*36 片	广东众生药业股份有限公司	24.66	中成药
寒喘祖帕颗粒	颗粒	12g*8 袋	新疆银朵兰维药股份有限公 司	30.25	中成药
护肝片	片剂	0.36g*100 片	黑龙江葵花药业股份有限公 司	27.6	中成药
黄连上清片	片剂	0.25g*48 片	安徽九方制药有限公司	4.3	中成药
活血止痛片	片剂	0.8g*30 片	江西桔王药业有限公司	25	中成药
藿香正气软胶囊	胶囊	0.45g*48 粒	神威药业	33.8	中成药
藿香正气丸	丸剂	200 丸	芜湖张恒春药业	6	中成药
季德胜蛇药片	片剂	30 片/盒	精华制药集团股份有限公司	57	中成药
咳喘舒片	片剂	0.25g*24 片/盒	景忠山国药（唐山）有限公 司	21.6	中成药
麻仁润肠丸	丸剂	6g*10 丸	山西华康药业股份有限公司	8	中成药
麻仁润肠丸	丸剂	6g*10 丸	山西华康药业股份有限公司	6.5	中成药
马应龙麝香痔疮膏	搽剂	10g	马应龙药业集团股份有限公 司	10	中成药
排石颗粒	颗粒	5g*10 袋	江西南昌剂生制药有限责任 公司	19.8	中成药
普乐安片	片剂	60 片/瓶	楚雄老拨云堂药业有限公司	8.3	中成药
气滞胃痛颗粒	颗粒	2.5g*12 袋	辽宁华润本溪三药	20.4	中成药
强力定眩胶囊	胶囊	0.4g*48 粒	江西银涛药业有限公司	34.25	中成药
强力枇杷露	糖浆	150ml/瓶	哈尔滨市康隆药业有限责任 公司	26.3	中成药
芩暴红止咳口服液	合剂	10ml*10 支/盒		41.08	中成药
清开灵颗粒	颗粒	10g*10 袋	广州白云山	18	中成药
清宣止咳颗粒	颗粒	10g*9 袋	江苏苏中药业集团股份有限 公司	2.92	中成药

如意金黄散	散剂	12g*10 袋	江苏七 0 七天然制药	2.5	中成药
如意金黄散	散剂	12g*10 袋	江苏七 0 七天然制药	2.8	中成药
三七伤药片	片剂	36 片/盒	陕西盘龙药业集团有限公司	6.5	中成药
伤科接骨片	片剂	0.33g*60 片	大连美罗中药厂有限公司	35.82	中成药
麝香追风膏	外用	2 片*4 袋/盒	广东湛江吉民药业	43.51	中成药
湿润烧伤膏	搽剂	40g	汕头市美宝制药有限公司	85	中成药
速效救心丸	丸剂	40mg*150 丸	天津中新药业集团股份有限 公司第六中药厂	52.5	中成药
通络开痹片	片剂	0.31g*12 片	河北通络药业	38.5	中成药
通络祛痛膏	膏剂	7cmX10cm*10 贴	河南羚锐制药股份有限公司	33.18	中成药
通心络胶囊	胶囊	0.26g*30 粒	石家庄以岭药业股份有限公	32	中成药
胃苏颗粒	颗粒	5g*9 袋	扬子江药业集团	21.86	中成药
午时茶颗粒	颗粒	6g*20 袋/包	武汉太福制药有限公司	9.8	中成药
锡类散	散剂	1g	江苏七 0 七天然制药有限公	9.8	中成药
消炎利胆片	片剂	0.25g*100 片	广东罗浮山	7.5	中成药
小柴胡颗粒	颗粒	10g*8 袋	安徽张恒春药业	4.8	中成药
小儿豉翘清热颗粒	颗粒	2g*6 袋/盒	济川药业	46.8	中成药
小儿热速清颗粒	颗粒	2g*12 袋	哈尔滨圣泰生物制药有限公	2	中成药
小儿泻速停颗粒	颗粒	3g*15 袋	哈尔滨儿童制药厂有限公司	21.35	中成药
血塞通软胶囊	胶囊	100mg*12 片	昆明集团股份	21.7	中成药

## 2、医用耗材

项目名称	价格	单位
药品名称	零售单价	规格
84 消毒液	4	500ml/瓶
艾艾贴	1.5	贴
绷带	1.6	卷
便盆	5	个
带线缝合针	5	6-0 单针/个
弹力绷带	6	1 个/个
弹力帽	1.5	1 个/个
导尿包	18	1 个/个
碘伏消毒液	2.5	60ml/瓶
隔离衣	20	1
过氧化氢（双氧水）3%	5	500ml/瓶
加温器	1.3	1 袋/袋
夹板	8	1 个/个
利器盒	3	1 个
留置针	12	22G/支
棉签	65	4 支/包
棉签	0.5	10cm*20 支

棉球	0.5	10 粒/包
棉球	0.6	10 粒/包
棉球	65	1 包
尿壶	5	个
盆	4	个
清创包	7	1 包/包
纱布片	2.5	6*8*8
纱布片	1.25	6*8*8
石膏绷带	8	1 卷/卷
体温计	4.5	1 支/支
透气胶带	2	1*24 卷
戊二醛消毒液	18	桶
吸痰管	15	1 支/支
香囊袋	2.16	个
腰围	15	条
一次性使用鼻氧管	1	1*50/支
一次性使用鼻氧管	0.8	1*50/支
一次性使用薄膜手套	10	100 只/袋
一次性使用灭菌橡胶手套	3	7.5 号/付
一次性使用灭菌橡胶手套	3.5	6.5 号*100 袋
一次性使用灭菌橡胶手套	3	6.5 号*100 袋
一次性使用输液器	0.8	7 号/袋
一次性使用胃管	10	22 号/个
一次性使用中单	5	80*120/个
一次性使用自粘无菌敷贴	0.9	10cm*15cm/片
一次性使用自粘无菌敷贴	1.5	10cm*15cm/片
一次性使用自粘无菌敷贴	2	10cm*20cm/片
一次性使用自粘无菌敷贴	0.8	6cm*9cm/片
一次性使用自粘无菌敷贴	1.2	6cm*9cm/片
一次性雾化器 II 型	12	个
一次性吸痰管	3	14 号
乙醇消毒液	2.5	60ml
乙醇消毒液	5	95%/瓶
止血海绵	8	HSD-B 型
注射器	0.55	10ml

## 四、环境导引

### （一）交通导引

## 1. 机构周边的公共交通线路

来院方式：市区南站坐公交 301 至甲路中心卫生院

地 址：甲路镇甲路街 1 号

电 话：0563-4960120



## 2. 车辆入口与出口指示、院内设有免费停车场





## (二) 内部导引 (线下公开)



# 楼层索引

# 1

### 4F

院长室 副院长室 办公室  
工会主席室 总务科 财务室  
人事科 医患办公室 会议室

### 3F

护办室 中医病区 儿科病区  
妇科病区 全科病区

### 2F

检验科 B超室 心电图室 公卫科  
手术室 麻醉科 精神卫生科  
计划生育科 医务科 院感办

### 1F

中西药房 中医科 全科 儿科  
口腔科 换药室 抢救室 收款室  
放射科

### 电梯乘坐须知

- 1、请乘客自觉爱护轿内设备，文明乘梯。
- 2、当乘坐中遇电梯故障时，请使用轿内报警电话，不要心慌、焦躁，耐心等待维修人员前来排帮，切记不要扒门、踢门。
- 3、禁止携过长的物体乘坐电梯。
- 4、禁止用物体或身体强行阻止厅门自动关门。
- 5、禁止携易燃、易爆及其它危险品乘坐电梯。
- 6、禁止将水汁倒入电梯内，以防电梯电器部件发生故障，引发安全事故。
- 7、乘客出入电梯应快进快出，禁止在厅、轿门中央逗留，以防关门时被夹伤。
- 8、禁止乘梯人员在电梯内吸烟、嬉戏、打闹。



宁国市甲路中心卫生院

### （三）公卫措施

## 甲路中心卫生院突发公共卫生事件管理制度

为加强突发公共卫生事件管理工作，提供及时、科学的防治决策信息，有效预防、及时控制和消除突发公共卫生事件的危害，保障公众身体健康与生命安全，现根据《突发公共卫生事件应急条例》等法律法规的规定，制定本制度。

1. 突发事件应急处理各部门要遵循预防为主、常备不懈的方针。贯彻分级负责、反应及时、措施果断的应急工作原则，建立应急管理网络，并行使相应的权力和职责，各科室和相关人员应通力合作，保证各项应急工作的顺利执行。加强法制观念，依法应对突发事件。一旦突发事件发生，立即启动应急系统。

2. 有关科室应首先保证突发事件应急处理所需的、合格的通讯设备、医疗救护设备、救治药品、医疗器械、防护物品等物资的调配和储备，做好后勤保障工作。服从卫生主管部门突发事件应急处理指挥部的统一指挥。

3. 在院长的领导下要组织相关科室，建立流行病学调查队伍，负责开展现场流行病学调查与处理，搜索密切接触者、追踪传染源，必要时进行隔离观察；进行疫点消毒及其技术指导。

4. 按照法律要求实行首诊医生负责制，发现疑似的突发公共卫生事件疫情时，应立即用电话通知疫情管理人员，疫情管理人员要立即报告院长，同时向辖区疾病预防控制机构进行报告。任何单位和个人不得隐瞒、缓报、谎报或授意他人隐瞒、缓报、谎报。

5. 对因突发事件致病的人员提供医疗救护和现场救援，对就诊病人进行接诊治疗，并书写详细、完整的病历记录；对需要转送的病人，应当按照规定将病人及其病历记录的复印件转送至接诊的或者指定的医疗机构。有权要求在突发事件中需要接受隔离治疗、医学观察的

病人、疑似病人和传染病病人密切接触者采取医学措施时予以配合。拒绝配合的，报公安机关依法协助强制执行，并配合卫生行政主管部门进入突发事件现场进行调查、采样、技术分析和检验，不得以任何理由予以拒绝。

6. 对传染病要按《传染病防治法》等相关的法律要求，做到早发现、早报告、早隔离、早治疗，切断传播途径，防止扩散。严格执行各项消毒隔离、医院感染控制等各项制度和措施，做好人员防护，防止交叉感染和院内感染的发生，做好污物、污水的无害化处理。

7. 承担责任范围内突发公共卫生事件和传染病疫情监测信息报告任务，建立突发公共卫生事件疫情信息监测报告制度并定期对医生和实习生进行有关突发公共卫生事件和传染病疫情监测信息报告工作的培训。

8. 发现瞒报、缓报、谎报突发性公共卫生事件或传染病疫情的，拒绝接诊病人的，拒不服从突发事件应急处理指挥部调度的上报医院按照医院的工作要求进行处理，造成疫情播散或事态恶化等严重后果的，由司法机关追究其刑事责任。

#### （四）安全警示（线下公开）









### (五) 应急指引（线下公开）

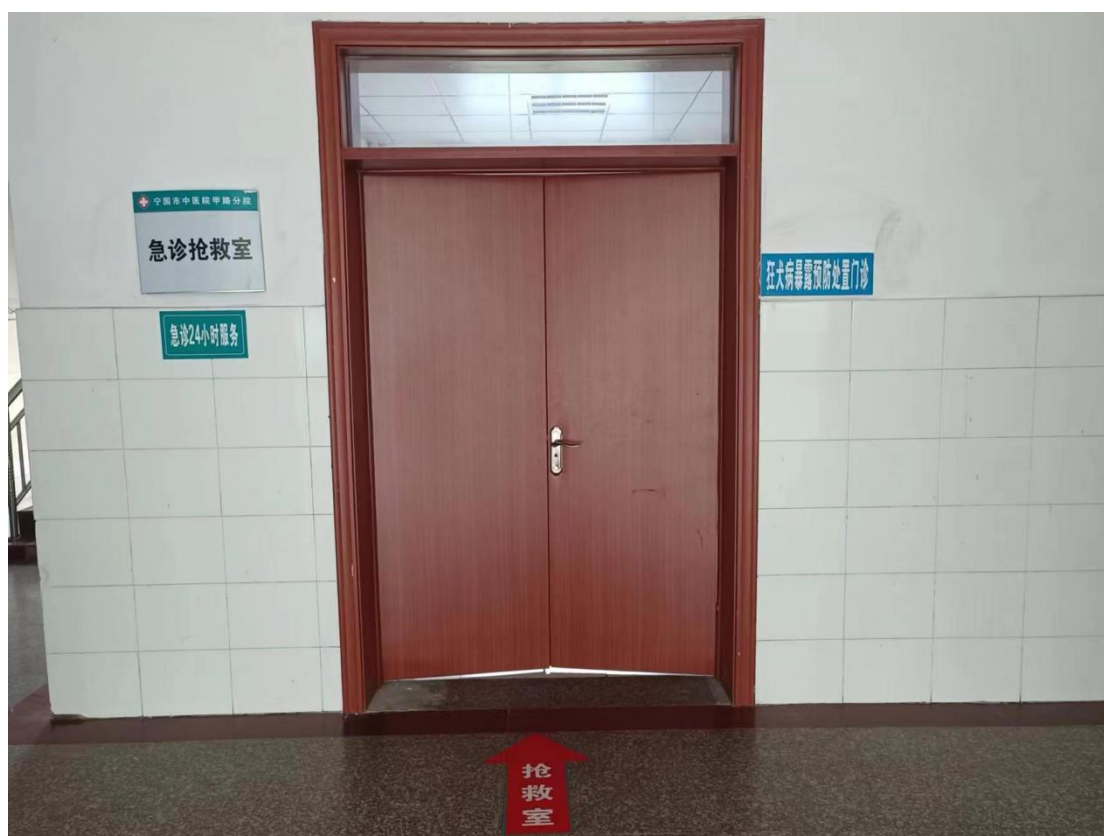





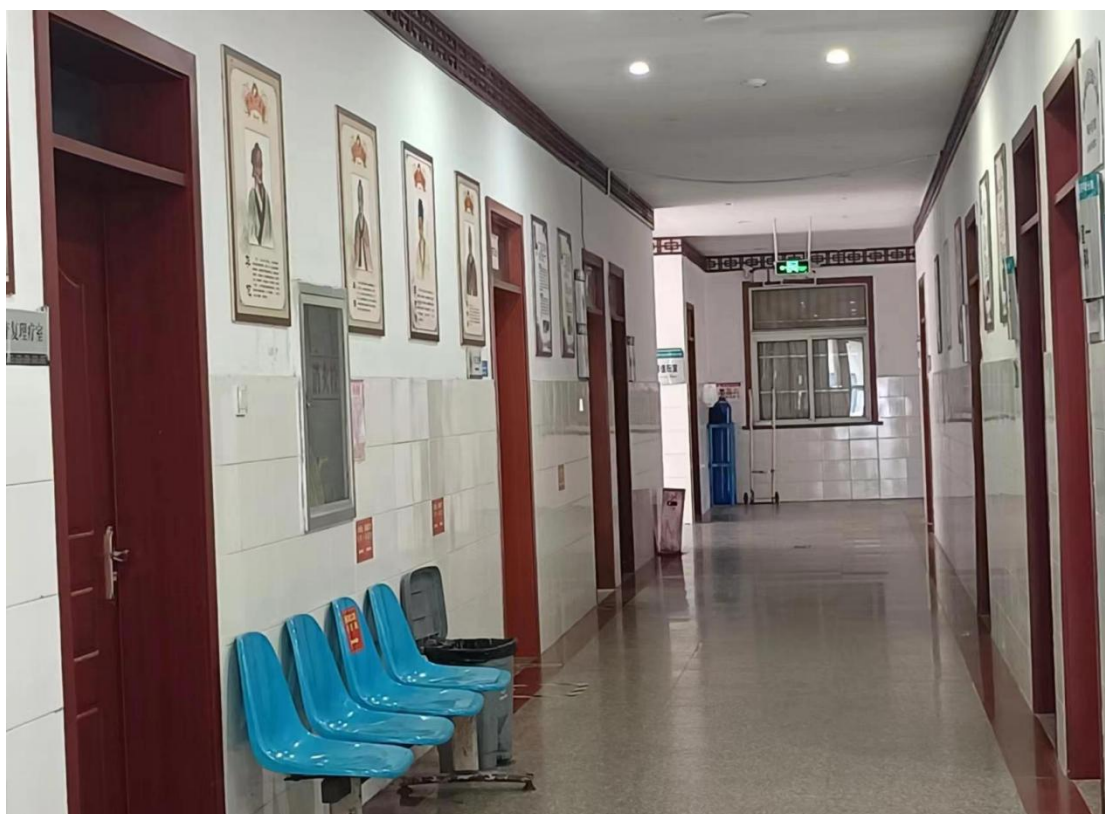

## **五、诊疗服务**

### **（一）服务时间**

**门诊服务时间：**周一至周日全天

**门诊收费时间：**

5月1日—9月30日：上午7:30—11:30，下午13:30—16:30

10月1日—次年4月30日： 上午8:00—11:30，下午13:30—16:30。

**急诊服务时间：**24小时

**出入院时间：**周一至周日全天，手续办理时间8:00-11:30，13:30-16:20

**住院查房时间：**8:00-16:20

**正常探视时间：**12:00-19:00

## （二）专业介绍

### 1. 专业方向：

#### （1）检验科

开展肝肾功能、血糖、血脂、糖化血红蛋白、心肌酶谱、风湿、类风湿、血尿便常规等几十项检验项目，基本满足患者及临床需求。

**服务承诺：**出报告时间 临检常规项目 ≤ 30 分钟；生化、免疫常规项目 ≤ 1 个工作日；急诊临检项目 ≤ 30 分钟；急诊生化、免疫项目 ≤ 2 小时。

**服务宗旨：**以病人为中心，以质量为核心，以服务为根本，力求准确、客观、及时的优质服务，积极地为临床诊疗提供科学的检查结果。

**质量方针：**科学公正、准确高效、优质进取。

#### （2）B 超室

开展肝、胆、胰、脾、子宫附件、双肾、输尿管、膀胱、前列腺、乳腺等部位检测。

**服务承诺：**急诊 B 超检查结果 ≤ 30 分钟，普通门诊、住院 B 超 ≤ 60 分钟。

**服务宗旨：**以病人为中心，以质量为核心，以服务为根本，力求准确、客观、及时的优质服务，积极地为临床诊疗提供科学的检查结果。

**质量方针：**科学公正、准确高效、优质进取。

#### （3）放射科

开展胸腹部、四肢、脊柱等部位检查。

**服务承诺:** 急诊 B 超检查结果  $\leq 30$  分钟, 普通门诊、住院 B 超  $\leq 24$  小时。

**服务宗旨:** 以病人为中心, 以质量为核心, 以服务为根本, 力求准确、客观、及时的优质服务, 积极地为临床诊疗提供科学的检查结果。

**质量方针:** 科学公正、准确高效、优质进取。

#### **(4) 心电图室**

开展心律失常, 包括室性早搏、房性早搏、传导阻滞、束支阻滞, 以及房颤、室颤、室扑等疾病检测。

**服务承诺:** 急诊心电图检查结果  $\leq 30$  分钟, 普通门诊、住院 B 超  $\leq 24$  小时。

**服务宗旨:** 以病人为中心, 以质量为核心, 以服务为根本, 力求准确、客观、及时的优质服务, 积极地为临床诊疗提供科学的检查结果。

**质量方针:** 科学公正、准确高效、优质进取

## **2. 中医特色技术**

运用传统中医针灸(包括普通针刺、火针、眼针等)、灸法(百笑灸、雷火灸), 拔罐、穴位贴敷、推拿等适宜技术, 辅以中药制剂, 温经散寒、祛风除湿、活血通络, 调节脏腑、经络、气血的正常运行从而达到扶正祛邪、减轻疼痛的目的。对于颈肩腰腿疼、关节肿胀疼、风湿性关节炎、痛风、体寒等痹症疗效显著。通过辨证施治、标本兼治, 以此满足广大患者的健康需求。

### **(三) 就诊须知**

为持续做好患者服务工作，确保您就医顺畅，现将甲路中心卫生院就诊相关管理规定提示如下：

1. 实施所有进入医院人员均需遵守无烟医院规章制度，全院禁烟，想吸烟者可以到医院吸烟区吸烟。

2. 进入医院所有人员须持本人身份证或医保卡等有效证件进入医院。

3. 为避免人员拥挤和保护患者隐私，门诊患者就诊时请遵守公共秩序，相互之间保持距离，避免人员聚集。就诊时保持一患一诊室，各位广大群众自觉遵守。

#### 1. 门诊、急诊就诊流程：

##### 门诊患者就诊流程图

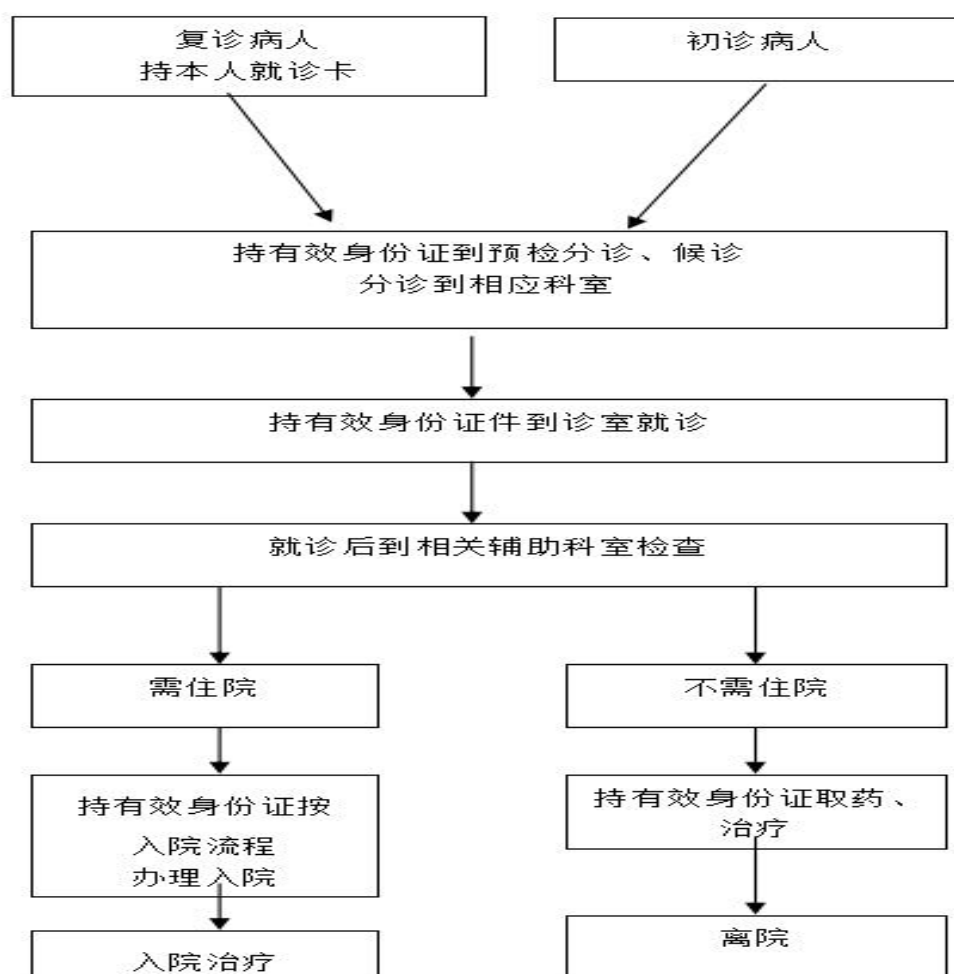

## 甲路中心卫生院院前急救工作流程

一、各急救医护人员(车组)必须提前 15 分钟到岗进行交接班，所有人员必须按照各自相关工作流程做好出诊前的一切准备工作。

二、各急救医护人员(车组)必须服从市急救中心的统一调度和指挥。

三、值班调度必须做到“铃响三声立即接警”，并在 1 分 30 秒内受理完毕，及时向相关分中心下达出诊指令，遇重大、突发事件要坚持报告制度值班调度应严格按照工作流程受理求救电话，下达出诊指令应及时、准确 并做好相关纪录。

四、各急救医护人员(车组)接到出诊指令后，应在 3 分钟内出车，在保证安全的情况下，选择最佳线路，迅速出车抵达急救现场。

五、抵达现场后，急救医师应严格按照急救医疗操作规程对病人实施救治，并将处理情况及相关信息及时向调度室报告。护士和担架员应严格按照各自的工作流程、遵守医嘱及指导，协助医师做好对病人的救治。

六、坚持就近、就急、尊重家属意愿的原则转送病人，医师、护士、驾驶员、担架员应严格按照各自的工作流程，做好病人的转送。



七、抵达医院后，急救医师必须随病人进入急诊科(室)，负责向接诊医生介绍病人病情及处理情况护士负责协助司机收费并填写核价单。

八、急救任务结束，返回中心并上报信息，急救医师、护士司机、担架员应严格按照各自的工作流程做好再次出诊准备。

## **2. 就诊期间应知晓的相关事务、注意事项及应遵守的规章制度：**

### **【护理部】住院患者饮食管理制度**

1. 医护人员应评估患者营养状态、宗教信仰、饮食习惯、饮食需求及咀嚼、吞咽能力等，尊重患者的喜好和宗教信仰。

2. 患者的饮食种类由医师根据病情决定。医师开具或更改饮食医嘱后，护士及时更新床头标识，按要求做好患者的饮食指导。

3. 保持良好的进餐环境，做好进餐前准备，督促或协助患者餐前洗手。

4. 若是患者或家属送餐，护士应注意检查，对禁忌或限制的食物要劝阻患者食用，符合饮食医嘱要求方可食用。

5. 护士应注意观察患者进食情况，对食欲不振的患者鼓励进食，必要时与营养中心联系，调节食谱，以保证营养。

6. 为检查治疗而需要禁食、禁水者，应向患者及家属说明原因及禁食、禁水时间。

7. 治疗饮食、特殊饮食应向患者及家属详细说明准备方法及注意事项。

8. 患者进食/水延迟时，应进行交接班。

9. 指导患者及家属餐具应清洁和消毒。

### **住院患者管理制度**

1. 保持医院环境整洁与安静，不随地吐痰，不乱丢果皮、纸屑，禁止在院区内吸烟、饮酒和喧哗等。

2. 医师根据患者病情开具留陪医嘱，陪护人员应遵守医院陪伴管理制度。

3. 遵守病房作息时间，房间电视在规定时间内及时关掉，维持病房良好秩序。

4. 患者住院期间严禁外出、外宿，以免病情变化发生危险或其他意外。

5. 住院患者饮食应严格遵照医嘱，以利于疾病康复。

6. 病区内禁止烹饪生食或使用酒精炉、电热器具等，加热食品可在工作人员指导下正确使用病区内提供的微波炉。

7. 患者不得自行调换床位，以免发生信息错误。

8. 住院期间应预防交叉感染；在诊疗区域，不得翻阅病案及其他有关医疗记录，有疑问可随时向医务人员咨询。

9. 患者住院期间应与医务人员密切合作，主动参与医疗护理方案制订，积极配合各种治疗和护理。

10. 鼓励患者对医院工作提出意见或建议，有利于医院

不断改进工作。

### 住院患者探视和陪伴管理制度

1. 保持病房清洁、安静，病区内禁止吸烟。
2. 爱护医院公共财物，如有损坏，照价赔偿。
3. 探视人员应遵守病区作息时间，在规定时间内探视患者。
4. 有序探视患者，每次不超过 2 人。因小孩抵抗力较低，谢绝学龄前儿童探视。患传染病者一般不得探视、陪伴住院患者。
5. 为了保证患者的健康和安全，由医师根据患者病情开具留陪医嘱，方可留陪。
6. 为保证患者休息及安全，陪伴不得坐、卧病床。
7. 探视、陪伴人员必须遵守院规，不得擅自翻阅病历及其他医疗记录。在查房及治疗时间，陪伴人员应主动离开病房。如需了解病情，待查房结束后或在约定时间向医护人员询问。
8. 探视、陪伴人员不得私自带患者外出，不要谈论有碍患者健康和治疗的事宜，应协助医务人员工作，鼓励患者配合治疗和护理。
9. 鼓励陪伴人员对医院工作提出意见和建议，有利于医院不断改进工作。

**就诊须知：**

### （一）门诊工作时间

5月1日—9月30日：上午7:30—11:30，下午13:30—16:30

10月1日—次年4月30日：上午8:00—11:30，下午13:30—16:30。

（二）收费窗口：门诊一层大厅（工作时间）

（三）门诊抽血室：综合大楼二楼

1. 常规检验：周一至周日

2. 生化：周一至周五

法定节假日期间工作时间以医院通知为准。

### 缴费

（一）西药、中成药、B超、中草药、麻醉药品、常规检查治疗等可直接到收费窗口。治疗项目请按照处方、申请单或治疗单备注的提示到相应部门划价后到窗口缴费。

（二）缴费有效期

1. 药品处方当日缴费有效。

2. 检查、检验申请单3日内缴费有效。

### 取药

处方缴费后，请到门诊一层药房指定窗口按序等候取药。取药时需向窗口递交处方，工作人员核对药品无误后发放。请您仔细核对药品的名称、规格、剂型及数量等，如有疑问，及时与发药人员沟通。药品一经发出，概不退换。

## 抽血

地点位于门诊楼二楼检验科，具体项目的抽血时间及需否空腹等注意事项见申请单备注或遵医嘱。

## 检验结果查询

1. 血常规、尿检报告单等待 10 分钟，在检验科拿报告。
2. 其他各类报告单，请到医办室领取。
3. 各类检查出报告的时长不同，以申请单下方标注的具体时间为准。

## X 线结果领取

医学影像报告领取地点：一楼放射科。

## 关于退费

- 1、检验、检查及治疗项目如因故取消，缴费后 1 月内持申请单及缴费收据到门诊办公室审核盖章后，方可到收费窗口办理退费。
- 2、药品如缴费后未取，可于 1 周内持处方正方及缴费收据到门诊办公室审核盖章后到收费窗口办理退费；根据国家药品管理规定，药品一经取出，概不退换。
- 3、银行卡缴费后，如当日退费需到原缴费窗口办理。

## （四）住院须知

### 1. 住院的手续及流程：

#### 一、入院办理

您在门诊就诊后，需要住院治疗的，看诊医生会为您开

具入院证，患者持就诊卡与入院证到收费窗口，办理入院手续。（请仔细核对姓名、性别、年龄、联系电话等信息，若有错误，及时修改）

8: 00 – 16: 30 入院患者收费窗口办理入院交费

16: 30 – 7: 59 先就诊，次日办理住院

（1）请您事先按照入院证上要求的预交款金额准备好现金或银行卡。如果您本次住院属于以下情况：

- 1、住院费用全额垫付，回参保地报销；
- 2、自费患者；
- 3、非外伤入院患者

（2）辅助检查

缴纳住院费后，持检验单到二楼检验科完成检查。

（3）入院报到

携带已办理完成的入院相关手续，到住院病区“护士站”报到。

（4）其他特别提示

患者信息变更：为维护患者的合法权益，如果需要修改已登记或已办理入院手续的患者相关信息，由患者本人或代理人、监护人持有效证件到收费窗口办理。

办理入院需携带的证件：入院证、身份证（儿童可携带户口本）及代理人身份证；宁国市医保患者请携带医保卡（证），宣城市医保患者请同时携带医保卡（证）和复印件

等医保报销所需证书文件。

### **入院医保登记：**

宣城本级、宁国市范围内医保患者入院时请持医保卡在一楼窗口收费处进行医保入院登记。

省内异地医保患者请入院后在工作日 8：00－16：30 到一楼窗口办理省内医保入院登记。

### **2. 住院期间应知晓的相关事务、注意事项及应遵守的规章制度：**

#### **住院相关提示**

1. 维护病房良好秩序：请按病房规定时间作息，保持安静，不大声喧哗；不在病房内吸烟、饮酒；请您爱护医院公共财产，损害公物应照价赔偿。

2、保持病房清洁卫生：爱护公共环境，不随地吐痰，不乱丢果皮、纸屑等；陪护请勿坐、卧病床；节约用水用电。

3. 注意防火用电安全：住院期间请不要携带生食品以及酒精炉、电炉、电饭锅、卧具等物品进入医院。

4. 配合各项诊疗安排：请您遵从医师的医嘱、积极配合治疗、遵从医师提出并经您同意的治疗方案；不能自行邀请院外医师诊治或自行用药；饮食、活动等需服从医嘱安排，以免影响治疗效果。

5. 病房管理：住院期间，除外出检查外，不能随意进出病区；住院期间患者严禁外出、外宿，以免病情变化发生危险或发生其他意外情况。

6. 住院期间需配合做好健康管理：做好个人防护，正确佩戴口罩、勤测体温、勤洗手；不在公共走廊、电梯间等区域逗留、聚集；出现如发热、干咳、乏力等异常健康状况时应及时告知病房医护人员。

7. 住院期间请自行妥善保管好钱款、手机等贵重品。

住院期间请自觉遵守医院的各项管理制度，出院时请您办妥各项手续，等待医护人员核查确认后方可离院。为保证您恢复健康，出院后请按照医师的医嘱进行活动、休息、复诊等。

#### （五）预约诊疗

超声医学科门诊患者就诊流程—患者凭医生打印超声检查单，请仔细阅读超声检查单上的检查前注意事项如空腹、憋尿等到二楼 B 超室—预约，登记、排队就诊—检查结束后 5 分钟在 B 超室取报告单。

#### （六）检验检查



## 检验科工作流程

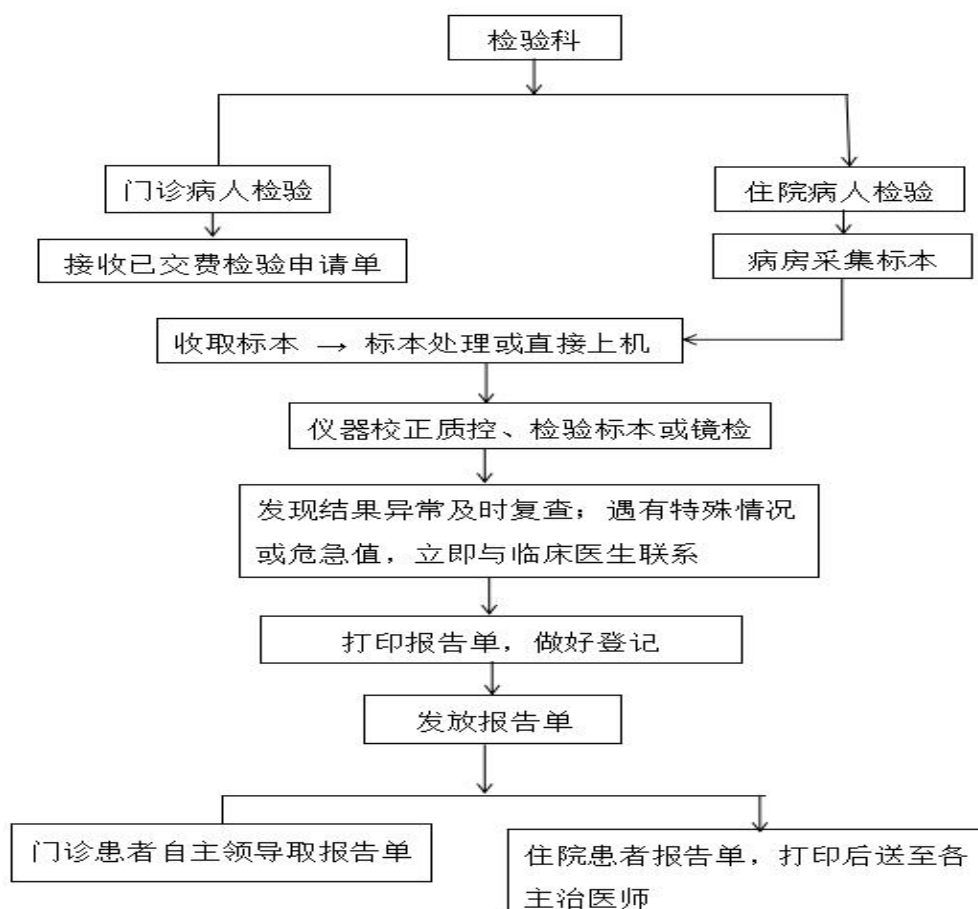

## 放射科流程

患者凭医生打印放射科检查申请单到一楼放射科登记排队

**(1) 检前准备：**当心电离幅射、去除受检部位周围物品、头颈（发卡、耳环、耳机、项链、假牙、帽子、国巾、）胸腹（胸罩扣子、拉锁、松紧带、装饰的衣料）四肢（戒指、手镯、鞋袜含扣子）

**(2) 检查：**备孕、哺乳滴提前告知；电动门、检查设备移动时小心缝，谨防碰撞请勿拉拽、截停；按照工作人员指示配合呼吸、摆位；若行动不便、配合困难后须陪检者进入检查室协助陪同检查须穿防护用品；摄影时，避免晃动

**（3）检后：**得到允许，方可起身离开；带好随身物品当行动不便者须等待陪检者入室撑扶后再行离开电动门/检查设备移动时小心缝隙，谨防碰撞请勿拉拽/截停

### **医学影像检查报告获取时间及方式**

尊敬的患者：

欢迎您到安徽省宁国市甲路中心卫生院进行医学影像检查！我院按规定的要求，为您检查后出报告的时间是：

DR 及超声检查：2 小时；

急诊普通影像检查：30 分钟；

疑难病例需会诊者：48 小时。

请您按照相应时间于检查窗口领取报告，感谢您的合作！

### **（七）分级诊疗**

#### **一、双向转诊就诊流程**

我院与宁国市中医院建立了双向转诊体系并开通了双向转诊分级诊疗预约。

1. 我院因限于技术和设备条件，无法诊治的病人在病情允许的情况下，由经管主治医师提出，分管上级医师和科主任同意，上报医务科或总值班，并由相关部门与转入医院联系或请会诊，征得对方和家属同意后方可转院。

2. 转院时须同时办好费用结算，城镇职工及城乡居民医保需到收费处办理相关手续。

3. 转院必须严格掌握指征，转送途中有加重病情导致生

命危险者，应暂留院处理，待病情稳定后转院。重症病人转院，所属科室应派医护人员护送。转送过程中密切观察病人的病情变化，随时随地进行抢救。医护人员与接转医院有关人员做好交接手续。

4. 转院时由住院医师写好详细病历摘要随病员转去，也可按照相关规定复印带走部分病历资料，不得将原始病历带走。

5. 因各种原因主动要求转院，由其本人、家属或单位自行联系解决的病人，按自动出院处理。

## 二、双向转诊单

### 宁国市中医院医共体双向转诊单（上转单）

姓名\_\_\_\_\_ 性别\_\_\_\_\_ 年龄\_\_\_\_\_ 住址\_\_\_\_\_

诊断\_\_\_\_\_

转往医疗机构\_\_\_\_\_

病情摘要：

转诊目的：

转出医疗机构名称：

转诊医生签名\_\_\_\_\_

转诊日期 年 月 日

### 宁国市中医院医共体双向转诊单（下转单）

姓名\_\_\_\_\_ 性别\_\_\_\_\_ 年龄\_\_\_\_\_ 住址\_\_\_\_\_

诊断\_\_\_\_\_

转回医疗机构\_\_\_\_\_

转回意见：

上级医疗机构名称：\_\_\_\_\_

转诊医生签名\_\_\_\_\_

转诊日期 年 月 日

## (八) 远程医疗

远程医疗项目：与宁国市中医院开展医学影像（DR）、心电图远程医疗服务。

远程医疗服务流程：

- （一）门诊患者要求或者医师认为有必要时可申请远程医疗服务；
- （二）填写远程会诊相关申请材料；
- （三）与远程会诊机构沟通会诊时间、会诊人员情况和会诊医师；
- （四）进行远程会诊。

远程医疗收费：

远程服务项目不额外收取费用。

## (九) 服务内容

### 1.医联体合作机构及下沉专家情况介绍：



## 2.基本公共卫生服务信息:

- 1、居民健康档案
- 2、健康教育
- 3、预防接种
- 4、0-6 岁儿童健康管理
- 5、孕产妇健康管理
- 6、老年人健康管理
- 7、高血压和 2 型糖尿病患者健康管理
- 8、严重精神障碍患者管理
- 9、结核病患者健康管理
- 10、传染病及突发公共卫生事件报告和处理
- 11、中医药健康管理
- 12、卫生计生监督协管服务

## 3.甲路中心卫生院家庭医生签约服务项目信息:

家庭医生签约服务包括以下基本内容:

1. 建立居民健康档案。家庭医生为其建立居民健康档案,收集居民既往史、家族史,以及健康检查、生活方式、健康状况、疾病用药情况等基本健康信息。帮助其保管、维护、更新健康档案信息。

2. 慢病长处方。家庭医生可以为签约慢性病患者提供治疗所需的长处方,减少患者到医疗机构开药的次数。医保基金对长处方按相关规定给予报销。

3. 重点疾病健康管理。家庭医生每年为原发性高血压患者和糖尿病患者提供 1 次健康检查,包括常规体格检查和健康状况评估。每年为糖尿病患者提供 4 次空腹血糖检测。每年为原发性高血压患者、糖尿病患者和诊断明确的并在家居住的严重精神障碍患者提供 4 次随访。为确诊的并在家居住的肺结核患者每月随访 1 次。

4. 儿童健康管理。家庭医生为 0-6 岁儿童提供健康管理,包括新生儿访视、儿童体格检查、心理行为发育评估和中医药健康指导。

5. 孕产妇健康管理。家庭医生为孕产妇提供健康管理,包括建立《母子健康手册》、健康状况评估、第一次产前检查、孕期健康教育和指导、产后访视。

6. 老年人健康管理。家庭医生每年为 65 岁及以上老年人提供 1 次健康检查,包括常规体格检查和健康状况评估。进行生活方式、中医体质辨识和中医药保健等健康指导。

7. 预防接种。家庭医生为 0-6 岁儿童预防接种，为重点地区高危人群应急接种，并帮助管理预防接种信息。

8. 健康教育。家庭医生为签约居民提供健康生活方式、可干预危险因素、传染性疾病预防等健康教育知识。

## **(十) 服务范围**

### **一、服务区域内人群基本情况**

#### **(一) 服务区域范围**

甲路中心卫生院管辖 4 个村卫生室

#### **(二) 服务区域内人群的基本情况**

我院基本公共卫生服务辖区范围为甲路镇全区域，共覆盖 1 个居委会，4 个行政村，辖区人口约 1.45 万人；

### **二、重点人群基本情况**

#### **(一) 高血压患者管理情况**

辖区共登记在册高血压患者 2155 人，规范管理 2132 人，规范管理率 68.7 %，血压控制率 98.10 %；

#### **(二) 糖尿病患者管理情况**

辖区共登记在册糖尿病患者 506 人，规范管理 98 人，规范管理率 65.2 %，血糖控制率 81.2 %；

#### **(三) 重性精神患者管理情况**

辖区共登记在册重精患者 100 人，规范管理 98 人，规范管理率 98 %，稳定控制率 100 %；

#### **(四) 0—6 岁儿童管理情况**

辖区共登记在册 0—6 岁儿童 577 人，系统管理 535 人，系统管理率 92.7 %，0—6 岁儿童眼保健和视力检 531 人，0—6 岁儿童眼保健和视力检查覆盖率 92.08 %；

#### **(五) 老年人健康管理情况**

辖区老年人建档数 2652 人，参加规范老年人查体人数 2267 人，老年人规范查体率 85.5 %，参加老年人中医体质辨识人数 2172 人，中医体质辨识率 81.9 %；

#### **(六) 孕产妇健康管理情况**

辖区 2022 年产后访视孕产妇 57 人，新生儿产后访视 57 人，领取母子健康手册人数 55 人，早孕建册率百分之 96.49 %。



## (十一) 服务流程

### 入院流程图

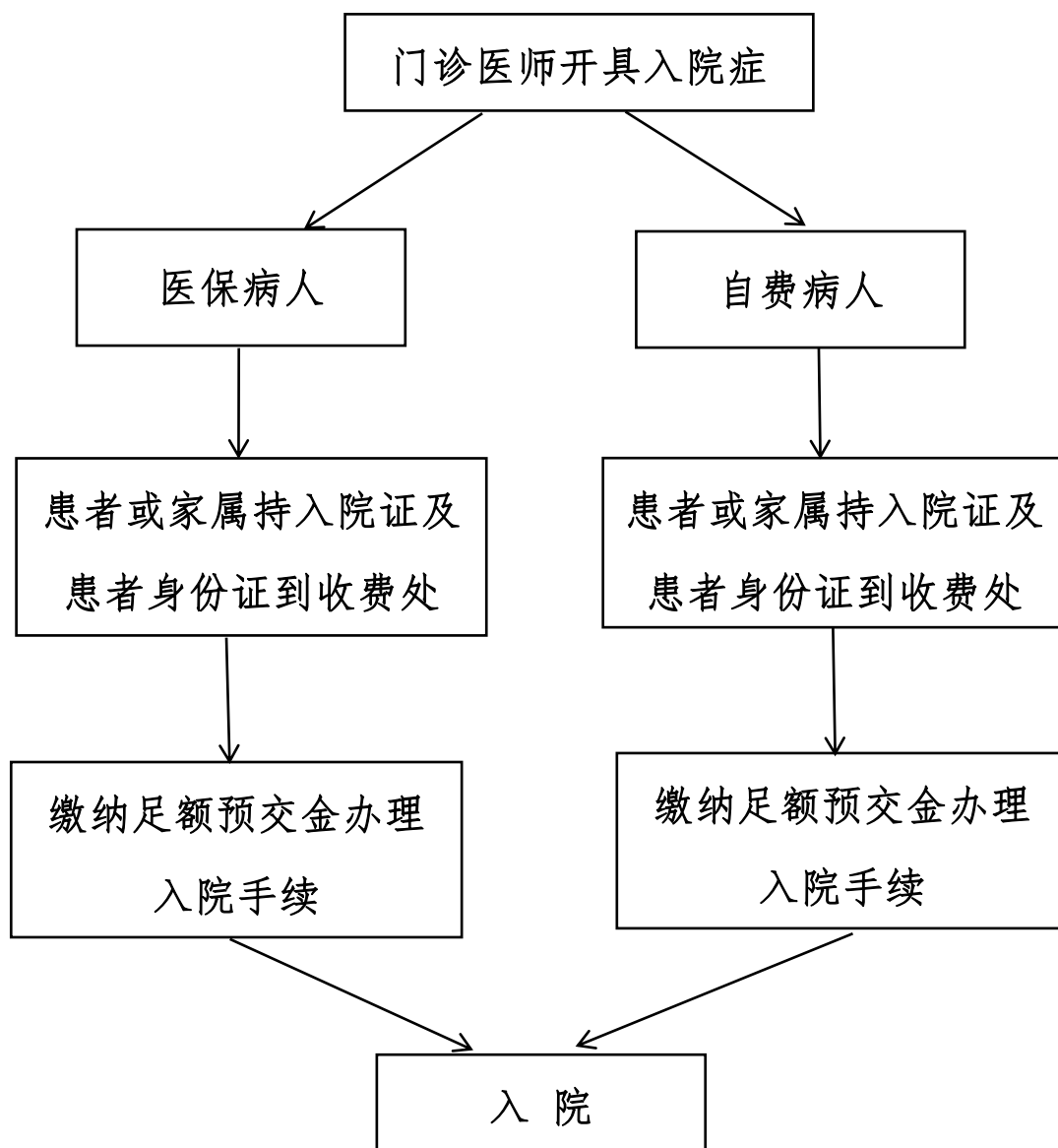

# 出院流程图

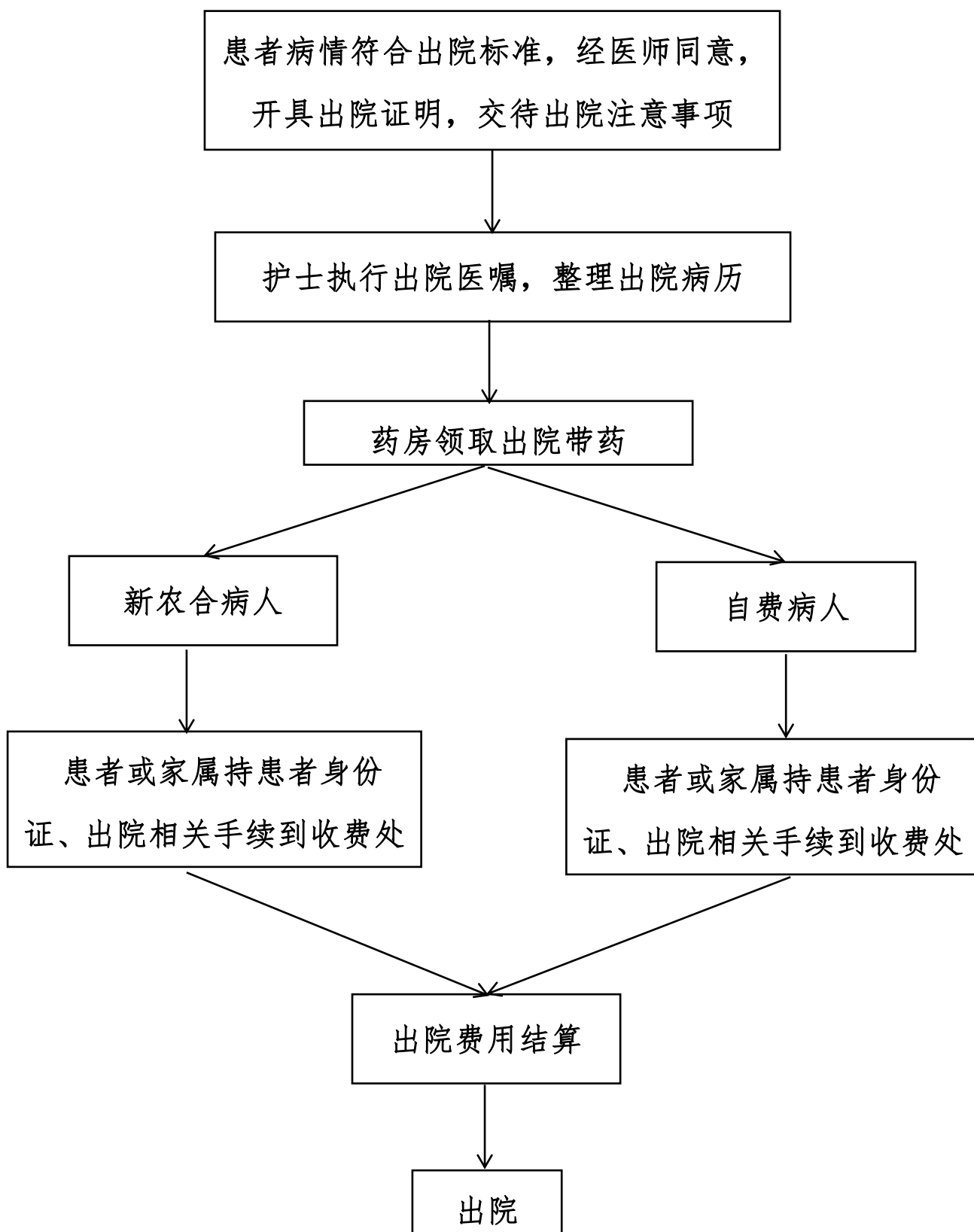

## 六、行风投诉

### (一) 招标采购

#### 宁国市甲路中心卫生院电梯采购项目中标结果公告

一、项目编号：CG-YQ-jinxin-2023002

二、项目名称：宁国市甲路中心卫生院电梯采购项目

三、成交信息

中标人名称：宁国市东凯电梯工程有限公司

中标人地址：宁国市仙霞路上乘青年汇1幢1-1104室

中标金额：230000.00元

四、主要标的信息：详见招标文件

五、评委名单：曹黎明、李先兰、汪绍君

六、代理服务收费标准及金额：参照国家计委计价格[2002]1980号文件规定标准收取。

七、公告期限

自本公告发布之日起1个工作日。

八、其他补充事宜

供应商认为中标结果使自己的权益受到损害的，可以在中标结果公告期限届满之日起7个工作日内，以书面质疑函形式扫描传至电子邮箱（ahjxgc@163.com），向采购人、采购代理机构提出质疑，联系电话：18356337558。地址：宁国诚信大厦18楼1808室。

九、凡对本次公告内容提出询问，请按以下方式联系。

采购人：宁国市甲路中心卫生院

联系人：金院长 联系电话：18098500071

地址：宁国市甲路镇

采购代理机构：安徽金鑫工程管理有限公司

联系人：孙女士 联系电话：18356337558

地址：宁国市诚信大厦18楼1808室

宁国市甲路中心卫生院

安徽金鑫工程管理有限公司

2023年2月23日

## 中标通知书

致：宁国市东凯电梯工程有限公司

我们高兴地通知贵单位，根据有关法律法规规定，经评标委员会评审、采购人确定，贵单位已成为项目编号为 **CG-YQ-jinxin-2023002** 号 宁国市甲路中心卫生院电梯采购项目 的中标供应商，中标金额为 **230000.00** 元。请贵单位按照采购文件要求办理相关手续，并在本通知书发出之日起 30 日内与采购人签订政府采购合同。

采购人（盖章）



采购代理机构（盖章）



二〇二三年二月二十三日

## （二）行风建设

### 行风建设及廉洁从业九项准则相关规定

一、合法按劳取酬，不接受商业提成。依法依规按劳取酬。严禁利用执业之便开单提成；严禁以商业目的进行统方；除就诊医院所在医联体的其他医疗机构，和被纳入医保“双通道”管理的定点零售药

店外，严禁安排患者到其他指定地点购买医药耗材等产品；严禁向患者推销商品或服务并从中谋取私利；严禁接受互联网企业与开处方配药有关的费用。

**二、严守诚信原则，不参与欺诈骗保。**依法依规合理使用医疗保障基金，遵守医保协议管理，向医保患者告知提供的医药服务是否在医保规定的支付范围内。严禁诱导、协助他人冒名或者虚假就医、购药、提供虚假证明材料、串通他人虚开费用单据等手段骗取、套取医疗保障基金。

**三、依据规范行医，不实施过度诊疗。**严格执行各项规章制度，在诊疗活动中应当向患者说明病情、医疗措施。严禁以单纯增加医疗机构收入或谋取私利为目的过度治疗和过度检查，给患者增加不必要的风险和费用负担。

**四、遵守工作规程，不违规接受捐赠。**依法依规接受捐赠。严禁医疗机构工作人员以个人名义，或者假借单位名义接受利益相关者的捐赠资助，并据此区别对待患者。

**五、恪守保密准则，不泄露患者隐私。**确保患者院内信息安全。严禁违规收集、使用、加工、传输、透露、买卖患者在医疗机构内所提供的个人资料、产生的医疗信息。

**六、服从诊疗需要，不牟利转介患者。**客观公正合理地根据患者需要提供医学信息、运用医疗资源。除因需要在医联体内正常转诊外，严禁以谋取个人利益为目的，经由网上或线下途径介绍、引导患者到指定医疗机构就诊。

**七、维护诊疗秩序，不破坏就医公平。**坚持平等原则，共建公平就医环境。严禁利用号源、床源、紧缺药品耗材等医疗资源或者检查、手术等诊疗安排收受好处、损公肥私。

**八、共建和谐关系，不收受惠方“红包”。**恪守医德、严格自律。严禁索取或者收受患者及其亲友的礼品、礼金、消费卡和有价证券、股权、其他金融产品等财物；严禁参加其安排、组织或者支付费用的宴请或者旅游、健身、娱乐等活动安排。

**九、恪守交往底线，不收受企业回扣。**遵纪守法、廉洁从业。严禁接受药品、医疗设备、医疗器械、医用卫生材料等医疗产品生产、经营企业或者经销人员以任何名义、形式给予的回扣；严禁参加其安排、组织或者支付费用的宴请或者旅游、健身、娱乐等活动安排。

医疗机构内工作人员，包括但不限于卫生专业技术人员、管理人员、后勤人员以及在医疗机构内提供服务、接受医疗机构管理的其他社会从业人员，应当依据《九项准则》有关要求，服从管理、严格执行。违反法律法规等有关规定并符合法定处罚处分情形的，可依据《中华人民共和国基本医疗卫生与健康促进法》《中华人民共和国传染病防治法》《中华人民共和国社会保险法》《中华人民共和国公益事业捐赠法》《中华人民共和国医师法》《中华人民共和国药品管理法》《护士条例》《医疗纠纷预防和处理条例》《医疗保障基金使用监督管理条例》《医疗机构医疗保障定点管理暂行办法》《处方管理办法》等规定的责令改正、给予警告、给予相关人员或科室中止或者终止医保结算、追回医疗保障基金、没收违法所得、并处罚款、暂停处方权或者执业活动直至吊销执业证书等措施，依法追究有关机构和人员责任；依据《中华人民共和国劳动合同法》《事业单位工作人员处分暂行规定》等规定的给予解除劳动合同、警告、记过、降低岗位等级或者撤职、开除处分等措施，对有关人员依法作出处理；依据《医疗机构从业人员行为规范》等规定的由所在单位给予批评教育、取消当年评优评职资格或低聘、缓聘、解职待聘、解聘等措施，由所在单位依法作出处理。



有关人员违反党纪、政纪的，移交纪检监察机关给予党纪政务处分；涉嫌犯罪的，移送司法机关追究刑事责任。对于违反《九项准则》行为多发或者造成恶劣社会影响等其他严重后果的医疗机构负责人，依照有关规定，予以问责。

### **（三）依法执业自查**

#### **宁国市医疗机构依法执业承诺书**

为进一步规范医疗执业行为，保障医疗安全，维护医疗服务市场秩序，营造良好的就医环境，本机构将认真贯彻执行《基本医疗卫生与健康促进法》《执业医师法》《中医药法》《医疗纠纷预防和处理条例》《医疗机构管理条例》等有关法律、法规及规章，严格依法执业，具体承诺如下：

一、遵纪守法，恪守医德，严格遵守《执业医师法》《传染病防治法》《精神卫生法》《中医药法》《母婴保健法》《医疗机构管理条例》《医疗废物管理条例》《医疗质量管理办法》等法律法规和医疗技术规范，依法执业。对社会和公众负责，保证医疗质量，接受社会监督，承担社会责任。

二、严格按照《医疗机构执业许可证》中核准登记的执业地点和诊疗科目开展诊疗活动，不超范围执业；严格遵守医疗技术临床应用、临床研究管理的规定，不将禁止类技术应用于临床不违规开展临床研究项目；所有从业人员具备相关的执业资格并按规定及时注册或备案，不使用非卫生技术人员从事医疗卫生技术工作。保证本医疗机构的科室设置、人员、设备以及医疗用房等条件符合法定许可条件。

三、严格按照《传染病防治法》《突发公共卫生事件应急条例》和《突发公共卫生事件与传染病疫情监测信息报告管理办法》等规定做好传染病的预防、控制和疫情报告。

四、严格执行《医院感染管理办法》《消毒管理办法》等有关法规、规章，建立和落实医院消毒、隔离和无菌操作制度，防止院内交叉感染。按照《医疗废物管理条例》等规定，做好院内医疗废物的分

类、收集、运送、暂存和交接等工作。

五、严格执行《消毒管理办法》，建立消毒产品进货检查验收制度，绝不使用无证或证件不齐全的消毒产品。

六、严格执行《放射诊疗管理规定》和《放射工作人员职业健康管理办法》做好放射工作人员健康监护工作。严格遵守《职业病防治法》有关规定，在批准范围内开展职业健康检查、职业病诊断工作。

七、严格执行《麻醉药品和精神药品管理条例》，保证麻醉药品和精神药品的合法、安全、合理使用。

八、坚决杜绝非医学需要的胎儿性别鉴定。

九、严格执行《处方管理办法》，规范处方管理，提高处方质量，促进合理用药，保障医疗安全。

十、认真全面开展依法执业自查工作，同时积极配合卫生健康行政部门和卫生健康监督机构的日常监督检查，对自查、监督检查中发现的问题认真整改。

本机构将严格遵守本承诺，如有违反，主动承担相应的法律责任并接受处罚。

医疗机构名称：

法定代表人或主要负责人签字：

年 月 日

#### **(四) 医疗秩序**

一、卫生部、公安部联合发布《关于维护医疗机构秩序的通告》。

通告明确，公安机关要会同有关部门做好维护医疗机构治安秩序工作，依法严厉打击侵害医务人员、患者人身安全和扰乱医疗机构秩序的违法犯罪活动。通告全文如下：

为有效维护医疗机构正常秩序，保证各项诊疗工作有序进行，依

照国家有关法律法规的规定，特通告如下：

一、医疗机构是履行救死扶伤责任，保障人民生命健康的重要场所，禁止任何单位和个人以任何理由、手段扰乱医疗机构正常诊疗秩序，侵害患者合法权益，危害医务人员人身安全，损坏医疗机构财产。

二、医疗机构及其医务人员应坚持救死扶伤，全心全意为人民服务的宗旨，严格执行医疗管理相关法律、法规和诊疗技术规范；切实加强内部管理，提高医疗服务质量，保障医疗安全，优化服务流程、增进医患关系、积极预防化解医患矛盾。

三、患者在医疗机构就诊，其合法权益受法律保护，患者家属应当遵守医疗机构有关规章制度。

四、医疗机构应当按照《医疗投诉管理办法（试行）》的规定，采取设立统一投诉窗口、投诉电话等形式接受患者投诉并在显著位置公布医疗纠纷的解决途径、程序以及医疗纠纷人民调解组织等相关机构的职务部门、地址和相关联系方式。患者及家属应该依法按程序解决医疗纠纷。

五、患者在医疗机构死亡后，必须按规定将遗体立即移放太平间，并及时处理，未经医疗机构允许，严禁将遗体停放在太平间以外的医疗机构其他场所。

六、公安机关要会同有关部门做好维护医疗机构治安秩序工作，依法严厉打击侵害医务人员、患者人身安全和扰乱医患秩序的违法犯罪活动。

七、有下列违反治安管理行为之一的，由公安机关依据《中华人民共和国治安管理处罚法》予以处罚；构成犯罪的，依法追究刑事责任：

（一）在医疗机构焚烧纸钱，摆设灵堂，摆放花圈，随意停尸，聚众滋事的；

（二）在医疗机构内寻衅滋事的；

- (三) 非法携带易燃、易爆危险物品和管制器具进入医疗机构的；
- (四) 侮辱、威胁、恐吓、故意伤害医务人员或者非法限制医务人员人身自由的；
- (五) 在医疗机构内故意唆使患者盗窃、抢夺公共财物的；
- (六) 倒卖医疗机构挂号凭证的；
- (七) 其他扰乱医疗机构正常秩序的行为。

本通告自公布之日起执行。

## **二、中华人民共和国治安管理处罚法**

第二条 扰乱公共秩序，妨害公共安全，侵犯人身权利、财产权利，妨害社会管理，具有社会危害性，依照《中华人民共和国刑法》的规定构成犯罪的，依法追究刑事责任；尚不够刑事处罚的，由公安机关依照本法给予治安管理处罚。

第三条 治安管理处罚的程序，适用本法的规定；本法没有规定的，适用《中华人民共和国行政处罚法》的有关规定。

第二十三条 有下列行为之一的，处警告或者二百元以下罚款；情节较重的，处五日以上十日以下拘留，可以并处五百元以下罚款：

(一) 扰乱机关、团体、企业、事业单位秩序，致使工作、生产、营业、医疗、教学、科研不能正常进行，尚未造成严重损失的；

(二) 扰乱车站、港口、码头、机场、商场、公园、展览馆或者其他公共场所秩序的；

(三) 扰乱公共汽车、电车、火车、船舶、航空器或者其他公共交通工具上的秩序的；

(四) 非法拦截或者强登、扒乘机动车、船舶、航空器以及其他交通工具，影响交通工具正常行驶的；

(五) 破坏依法进行的选举秩序的。

聚众实施前款行为的，对首要分子处十日以上十五日以下拘留，可以并处一千元以下罚款。

### **三、中华人民共和国行政处罚法**

第四条 公民、法人或者其他组织违反行政管理秩序的行为，应当给予行政处罚的，依照本法由法律、法规、规章规定，并由行政机关依照本法规定的程序实施。

### **四、中华人民共和国刑法**

第二百九十条 聚众扰乱社会秩序，情节严重，致使工作、生产、营业和教学、科研、医疗无法进行，造成严重损失的，对首要分子，处三年以上七年以下有期徒刑；对其他积极参加的，处三年以下有期徒刑、拘役、管制或者剥夺政治权利。

第二百九十一条 聚众扰乱车站、码头、民用航空站、商场、公园、影剧院、展览会、运动场或者其他公共场所秩序，聚众堵塞交通或者破坏交通秩序，抗拒、阻碍国家治安管理工作人员依法执行职务，情节严重的，对首要分子，处五年以下有期徒刑、拘役或者管制。

第二百九十三条 有下列寻衅滋事行为之一，破坏社会秩序的，处五年以下有期徒刑、拘役或者管制：

- (一)随意殴打他人，情节恶劣的；
- (二)追逐、拦截、辱骂、恐吓他人，情节恶劣的；
- (三)强拿硬要或者任意损毁、占用公私财物，情节严重的；
- (四)在公共场所起哄闹事，造成公共场所秩序严重混乱的。

纠集他人多次实施前款行为，严重破坏社会秩序的，处五年以上十年以下有期徒刑，可以并处罚金。

### **五、中华人民共和国民法典**

第一千二百二十八条

医疗机构及其医务人员的合法权益受法律保护。

干扰医疗秩序，妨碍医务人员工作、生活，侵害医务人员合法权益的，应当依法承担法律责任。

### **(五) 投诉途径**

**一、甲路中心卫生院 24 小时投诉热线：18098500071**

**二、医疗纠纷现场投诉**

1. 地点：综合大楼 4 楼医患关系办公室。
2. 接待时间：工作日 8:00-11:30，13:30-16:30。
3. 联系方式：0563-4960120。

**三、行风、服务类现场投诉**

1. 地点：综合大楼 4 楼副院长办公室（纪检监察室）。
2. 接待时间：工作日 8:00-11:30，13:30-16:30。
3. 联系方式：0563-4960120。

**(六) 纠纷处理**

甲路中心卫生院纠纷处理程序：

**一、接待投诉：**

与患者沟通达不成共识的，引导患者到医患协调办公室投诉。办公室应热情接待，签收并保存投诉材料，告知患者解决纠纷的途径，共同保管好病历、实物等证据。如患者死亡，及时向家属提出尸检建议。

**二、内部调查：**

医患协调办公室组织调查、核实，进行科学、客观、认真的分析讨论，明确纠纷性质，提出初步处理意见，报医院医疗技术专家委员会讨论，提出结论性意见。医患协调办公室负责与患者联系并答复调查处理意见。

**三、医疗损害鉴定：**

与患者协商达不成一致的，医患双方可以共同委托宁国市医调委组织医疗损害鉴定，或者由患者向卫生行政部门提出处理申请，卫生行政部门受理后认为需要鉴定的，交由医学会组织鉴定。

**四、司法诉讼：**



患者提起医疗损害责任纠纷诉讼的，我院也将积极配合。

法律规定的纠纷处理途径：

- （一）双方自愿协商；
- （二）申请政府调解；
- （三）申请上级主管单位调解；
- （四）向人民法院提起诉讼；
- （五）法律、法规规定的其他途径。

## **七、科普健教**

### **（一）健康科普**

#### **中医药预防流感**

中医学认为流感是由于风邪乘人体御邪能力不足时，侵袭肺卫皮毛所致。四时之中，气候失常，如春应温而反寒，夏应热而反冷等，风邪易侵入人体而感冒，甚至引起时行感冒。疫情期间，流感侵袭，如早期进行中医药干预，可以避免疫疠之邪的侵入和传变，从而达到“未病先防，已病防变”的作用。

#### **一、预防措施非常重要。**

目前使用西药抗病毒药物预防流感有其弊端：一是预防流感效果不明显；二是大量使用抗病毒药物会加快病毒抗药性的进展，故一般情况下不提倡健康人群使用抗病毒药物预防流感。而我国中医中药预防流感有相当长历史和显著疗效，中医药在预防流感方面有一定的特色。在中医整体调摄，因人、因地、因时三因施防，注重非特异性预防的原则指导下，积极应用中医药手段可以取得良好的预防效果。辨证论治和整体观念是中医学的理论与实践核心，不仅要考虑人体正气强弱、体质及精神状况、对病邪的易感性，还应包括人体与外界大环境（自然、社会）的融合状态。立足于这种综合的考虑，兼顾整体与个体，

实施中医药预防。而且中医药具有简、便、效、廉 的特色，更易于为广大社区居民所接受。

## **二、未发流感时，在流感好发季节，以宣传教育、家庭保健为主。**

### **（一）宣传教育**

运用各种形式加强面向公众的宣传和健康教育工作，公众了解掌握流感预防知识，养成良好的个人卫生习惯和生活习惯。1. 勤洗手，使用肥皂或洗手液并用流动水洗手，不用污浊的毛巾擦手。双手接触呼吸道分泌物后（如打喷嚏后）应立即洗手；2. 打喷嚏或咳嗽时应用手帕或纸巾掩住口鼻，避免飞沫污染他人；3. 均衡饮食、适量运动、充足休息，避免过度疲劳；4. 每天开窗通风数次（冬天要避免穿堂风），保持室内空气新鲜；5. 在流感高发期，尽量不到人多拥挤、空气污浊的场所；不得已必须去时，最好戴口罩；6. 在流感流行季节前接种流感疫苗也可减少感染的机会或减轻流感症状。

**药膳：**药食同源，药膳是药与食物的有机结合，对预防流感是有益的。豆豉二白汤：淡豆豉 12g，葱白 15g，白萝卜 30g，香菜 3g。加水适量烧沸，乘热服用。适用于深秋、冬季寒冷季节服用。姜枣苏叶饮：苏叶 3g，生姜 3g，大枣 3 个，红砂糖 15g。生姜切丝，大枣去核切片，与紫苏叶同装入茶杯内，以沸水 200～300ml，加盖浸泡 5～10 分钟，加入红糖搅匀，趁热饮用。适用于深秋、冬季寒冷季节服用。薄荷梨粥：薄荷 3g，带皮鸭梨 30g、大枣 6 枚，加水适量，煎汤备用；小米或大米煮粥，粥熟后加入薄荷梨汤，再煮沸即可。适宜于春季时节服用。菊花芦根茶：菊花 5g，芦根 10g。沸水浸泡代茶频频饮服。适宜于春季时节服用。

**药物预防：**根据前述中医药预防流感的特色与原则，依照中医基本理论进行归纳、综合，并密切联系适应人群的体质状态，结合时令季节等因素，形成如下三类方药，供在预防流感中参考选用。

1. 气虚易感型：处方：党参 9g、柴胡 6g、黄芩 10g、苏叶 6g、炙甘草 6g。功能：益气发表：适应人群：容易气短、疲乏，有时汗出，不耐寒热，对外界环境 敏感易感冒者。此类人群在寒冷多风时，更易感觉不适。煎服方法：每日 1 付，清水煎。早晚各一次，3~5 付为宜，药 后服热米粥一小碗，微微出汗为宜，此时须避风，待汗收后方可外出。备选中成药：柴银口服液、玉屏风口服液等。

1. 阴虚易感型 处方：北沙参 10g、桑叶 10g、菊花 10g、金银花 12g、连翘 12g。功能：养阴生津，清热解毒 适应人群：面色偏红，口咽、鼻时有干燥，喜凉，大便略干，小 便黄。此类人群在气候干燥时，更易感觉不适。煎服方法：每日 1 付，清水煎。早晚各一次，3~5 付为宜。备选中成药：桑菊感冒片、银翘解毒片等。

2. 脾虚湿阻型 处方：藿香 10g、佩兰 10g、苍术 6g、紫草 6g、生甘草 6g。功能：调理胃肠，解毒化湿 适应人群：面色偏暗或欠光泽，口中粘腻或甜，肢体不爽或有沉 重感，喜食肥甘厚腻，便溏或易腹泻。该类人群在气候潮湿时，更易感觉不适。煎服方法：每日 1 付，清水煎。早晚各一次，3~5 付为宜。备选中成药：藿香正气软胶囊等。

3. 肺虚易感型 处方：黄芪 10g、紫苑 10g、白前 10g、陈皮 10g、杏仁 10g。功能：益气宣肺，止咳化痰。适应人群：平素容易感冒、咳嗽、咯痰，既往有老年慢性支气管 炎病史的人群。煎服方法：每日 1 付，清水煎。早晚各一次，3~5 付为宜。

备选中成药：玉屏风散口服液、固本咳喘丸等。流感小流行时，对接触者、体质虚弱者、医务人员等易感人群采取的措施。

## （二）健康教育

### 1. 开展健康讲座等健康教育活动的时 间、内容、地点

为提高居民中医保健意识，增强社区居民健康素养水平，进一步增强居民的中医养生保健意识，宣传中医养生知识，传播健康理念，创造健康的生活环境，庄村敬老院举办了“糖尿病中医养生保健知识”讲座通知如下：

时间：2023 年 8 月 10 日

地点：甲路镇养老服务中心

讲座主题：糖尿病中医养生保健知识

授课人：汪玉宏

参加人员：养老服务中心老人

## **2. 患者健康教育制度及流程等**

为患者和家属提供健康教育，有助于患者更好地参与治疗和护理，有助于患者提高自我能力。医护人员定期以多种形式向患者及家属进行健康教育。

### **一、健康教育方式**

个别指导、集体讲解、文字宣传、座谈会、图片及实物展览、视听（幻灯、投影、录像、广播）资料等。

### **二、健康教育内容**

#### **（一）门诊患者教育**

1. 门诊诊疗环境、就诊流程
2. 一般性卫生知识
3. 生活方式方面指导
4. 常见病、多发病的预防知识
5. 常用药物的用药知识
6. 医院严禁吸烟的相关知识

#### **（二）住院患者教育**

##### **1. 入院教育**

- （1）告知患者医院规章制度：如查房时间、探视制度、膳食制度

等。

(2) 指导患者熟悉病区病室环境：作息时间、卫生间使用、贵重物品的保管及安全注意事项、预防跌倒知识、呼叫器使用及其他常用设施的使用及医院为禁止吸烟的场所，严禁在医院内吸烟等。

(3) 指导患者掌握相关疾病知识：标本留取、常规检查要点及用药常识，疼痛管理、康复管理、康复技术指导、安全有效使用医疗设备。

## 2. 住院期间教育：

(1) 评估患者及家属对健康教育的接受程度，采取适当的教育方式。

(2) 讲解诊疗活动的一般常识及配合要点。

(3) 讲解疾病的一般常识、药物指导。

(4) 心理卫生教育。

3. 特殊检查治疗前的教育：告知检查的目的、注意事项及检查时配合要点。

## 4. 诊疗操作前后教育：

(1) 诊疗操作前教育：

① 给患者讲解操作的流程及操作前、后需患者配合的注意事项。

② 讲解操作前准备的内容及意义。

③ 告知患者操作前签字的意义。

④ 加强与患者的沟通交流，

(2) 诊疗操作后教育：

给患者及家属讲解操作后的注意事项：情绪的调节、卧位要求、减轻疼痛和不适的方法、进食的时间和饮食种类、活动时间及注意事项、用药的相关知识等。

## 5. 出院教育：

(1) 出院后继续用药方法。

(2) 饮食、活动、休息的要求及注意事项。

(3) 心理调节方法和重要性。

(4) 复诊时间安排及重要性。

## 无烟医疗卫生机构建设制度及管理办法

为了让广大患者和医务人员有一个文明、健康、和谐的医疗服务环境，提高控烟知识和控烟参与意识，提供戒烟咨询和技术指导，制定本制度。

(一) 医院职工，患者以及家属一律不得在医院内所有诊疗区域、病房、办公室、公共场所吸烟；

(二) 在办公室、会议室、值班室、工作场所不得设有烟具及与烟草有关的物品；

(三) 吸烟者只能在设有吸烟标志的室外固定场所（吸烟区）吸烟；

(四) 职工要成为控烟工作宣传员和监督员，对科室内或非吸烟区吸烟者，应进行劝阻，并指引到吸烟区吸烟；

(五) 禁止在医院派发各种形式的烟草广告和宣传资料；

(六) 禁止在医院小卖部销售香烟；

(七) 将控烟工作纳入到科室工作计划中，考评列入科室质控检查指标，与年度评优工作挂钩；

(八) 医院各级行政部门临床科室、医技科室和其他部门以及全院职工、学生和其他人员、必须遵守医院控烟制度，将考评作为年度先进集体、先进个人的必须条件；

(九) 开展吸烟危害健康与戒烟方法的介绍讲座，新员工上岗安排禁烟教育培训；

(十) 医院制定的控烟工作制度，由医院控烟工作领导小组负责监督、实施、检查，奖罚。

## 八、便民服务

### （一）咨询服务

24 小时咨询电话：19356330960



### （二）特殊人群（线下公开）





### （三）医保服务

医报支付范围及报销流程：

1. 居民医保结算需提供：出院记录，身份证。住院期间预缴收据。

注：如果现金银行卡缴费，请务必携带缴费收据到结算窗口，直接报销。

2. 职工医保结算需提供：出院记录，医保卡（目前已开通电子医保卡，医保面部识别结算）。住院期间预缴收据。注：如果现金银行卡缴费，请务必携带缴费收据到结算窗口，直接报销。



宁国市中医院甲路分院

### 新农合（城乡居民基本医疗保险）报销流程

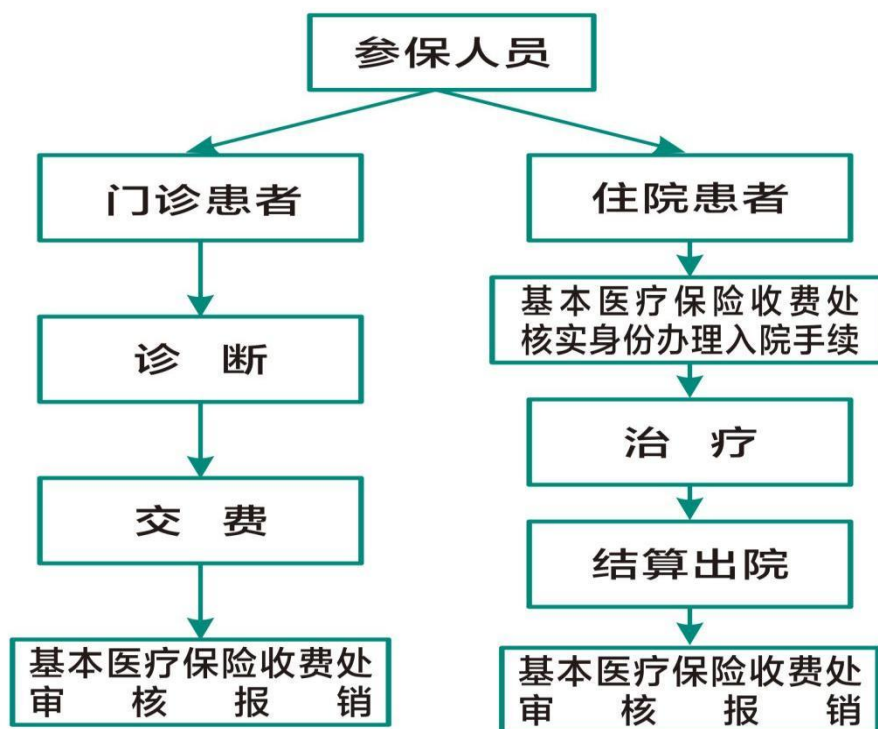

注：1、2017 年本院住院起付线 200 元  
2、基本医疗保险投诉举报电话：4037662  
3、特殊人群就医绿色通道

### （五）复印病历

出院病人病历复印需**病案科地址：综合大楼四楼办公室**（工作时间）

为更好地保障您的隐私权，根据国家法律法规规定，复印病案必须提供相应手续：

序号	病人年龄	出院情况	复印人员	所需手续
1	成年	非死亡	病人本人	病人身份证、出院证明书
			非病人本人	病人及受托人的身份证、委托书、出院证明书
2	成年	死亡	病人直系亲属	病人及直系亲属户口（两者户口在一起）、直系亲属的身份证、出院证明书
			非病人直系亲属	病人及直系亲属户口（两者户口在一起）、受托人身份证、直系亲属的委托书、出院证明书
3	未成年		病人监护人	病人及监护人的户口（两者户口在一起）、监护人身份证、出院证明书
			非病人监护人	病人及监护人的户口（两者户口在一起）、受托人的身份证、监护人的委托书、出院证明书

备注：为保证病人的隐私权，到现场的病人或受托人均应出具身份证，以便身份核实；以上手续均未囊括公、检、法机关及保险公司等调取病人病案时的要求。

### （六）其他信息

## 相关主管部门规定的其他需要主动公开的信息

"巾帼心向党、红色忆初心"党建及工会活动

——宁国市甲路中心卫生院

春回大地，万象更新，在第 113 个“三八”国际妇女节到来之际，为丰富广大妇女职工的文化生活，激励她们对事业无比热爱的激情和热情，同时传承红色基因、赓续革命传统。甲路中心卫生院组织全院职工开展"巾帼心向党、红色忆初心"活动！

第一站参观黄山区红色教育基地北上抗日纪念馆，在讲解员的带领下，来到北上抗日纪念馆（粟裕纪念馆），大家认真聆听了英雄事迹，重温了革命历史，真切地感受到了革命先辈们为党和人民事业不畏牺牲、无私奉献的革命精神和坚定的理想信念。一幕幕感人的革命场景，一个个感人的革命故事，一件件历史文物，让现场的各位职工经受了一次灵魂的洗礼，让大家受到一次深刻党性教育。

第二站游览翡翠谷，作为黄山东海的一条大峡谷，翡翠谷纵深约 20 公里，谷中怪岩耸立，流水潺潺，气势非凡。环顾四周，谷中还有瀑布、竹海，绿竹与飞水交相辉映，别有一种奇异的神韵。引人注目的是翡翠谷中那大小不一的潭池，这些潭池水色各异，五彩纷呈，趣味无穷。是影片《卧虎藏龙》外景拍摄地，美景让人陶醉其中！

此次活动通过缅怀革命先辈艰苦卓绝的奋斗历程，使全体干部职工又一次接受了全面的革命传统教育和党性教育，进一步激发了党员干部的荣誉感、责任感和使命感。继承和发扬革命先烈的光荣传统，珍惜来之不易的幸福生活，同时通过亲近大自然增强了团队凝聚力和团队融合度，在紧张的工作中让大家得到了充分放松，以更坚定的理想信念，更昂扬的精神状态投入到今后的工作中去。

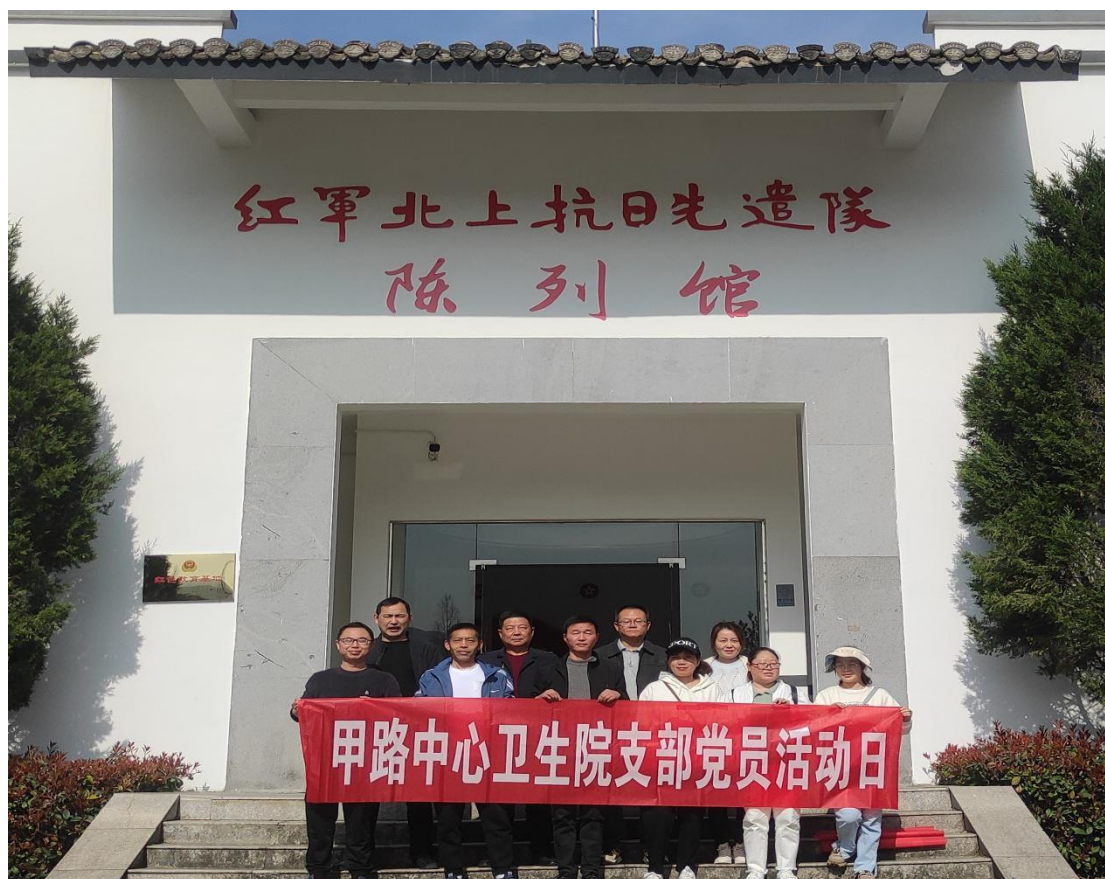

## 九、监督保障

### （一）公开制度

为进一步发扬社会主义民主，建立健全党风廉政建设和预防反腐败长效机制，维护医院改革、发展、稳定、和谐的大局，在全院建立行为规范、运转协调、公正透明、廉洁高效的管理体制，结合我院实际制订院务公开制度。

#### 一、院务公开的基本内容和范围

##### （一）对外公开的内容

##### 1. 医疗服务信息

（1）医院依法执业登记的主要事项，包括名称、地址、主要负责人、所有制形式、诊疗科目、床位；职能科室设置；

（2）主要卫生技术人员依法执业注册基本情况或提供查询服务；

（3）门诊、急诊、住院的就诊程序；

（4）工作人员在岗时佩戴的注有本人姓名、职务或职称的标牌。

##### 2. 医疗服务价格信息

常规医疗服务价格、常用药品和高值医用耗材的价格，或提供服务项目价格的查询服务。

##### 3. 行风建设情况

（1）加强医德医风建设的主要规定；

（2）医疗服务投诉信箱和投诉查询电话。

##### （二）向患者公开的主要内容

##### 1. 收费信息

（1）住院病人实行费用“一日清单”制，医院每天通过发放清单向患者提供包括药品、医用耗材和医疗服务的名称、数量、单价、金额等使用情况，出院时提供总费用清单；

（2）为门诊患者提供费用清单。



2. 按照《医疗机构病历管理规定》向患者提供病历资料复印或者复制服务。

### （三）向内部职工公开的主要内容

1. 医院重要人事任免、重大建设项目安排、重大改革和发展规划及大额度资金使用情况；

2. 年度财务预、决算主要情况；

3. 国家重点监控的药品使用情况；

4. 岗位设置、岗位聘用、解聘、辞聘的标准及程序、薪酬体系；

5. 纠正行业不正之风投诉信箱、电话；

6. 领导班子建设和党风廉政建设情况。

## 二、院务公开的基本形式

### （一）对外公开形式

1. 在门诊大厅对公众服务窗口等明显位置设立公开宣传栏；

2. 编印、发放各类资料；

3. 建立工休座谈会制度、设立院务公开投诉信箱等。

### （二）对内公开形式

1. 职工代表大会或职工大会；

2. 召开会议，主要通过院委会、科室负责人、职工座谈会等形式研究和通报院内重大事项；

3. 设立院务公开栏，张贴有关资料；

4. 设立举意见箱、举报电话。

## 三、院务公开的监督

医院成立院务公开领导小组，负责组织指导和协调院务公开的各项工作，研究解决院务公开工作中的重要问题。领导小组下设办公室，负责院务公开日常工作。各职能科室按工作职责负责本部门的具体工作。建立由工会、职工代表和有关人员组成的院务公开监督小组。监

督小组的职责是依据有关政策和法律，监督院务公开的内容是否真实、全面、及时，程序是否合法，职工所反映的问题是否得到认真解决和答复。院务公开监督小组要定期对院务公开情况和有关部门的执行情况进行监督、检查和考核，并通报检查考核情况。医院院务公开各有关责任人对院务公开监督小组的意见和建议应在三十日内给予答复或说明，对其中需要整改的事项应当采取措施及时整改，并接受职工监督。医院职工和职工代表对公开的有关重大决策和重大事项依法负有保守秘密的义务。

## （二）人员保障

医院成立院务公开领导小组。组长由院长担任，副组长由副院长担任，院领导班子成员、职能科室负责人为组员。院务公开工作由院务公开领导小组统一组织实施，院务公开协调工作由院办公室负责。成立院务公开工作监督小组，对院务公开工作进行监督。成员由纪检委员、工会代表、各科室负责人组成，院务公开工作监督小组组长由支部纪检委员担任，办公室设在支部纪检委员办公室。

## （三）工作推进

为贯彻落实关于政务公开的文件要求，院领导在思想上对信息公开工作高度重视，召开专门会议部署本院院务公开信息工作。成立了领导小组，现将此项工作开展情况报告如下：

### **一、正确认识院务公开的意义，积极推行院务公开工作。**

院务公开是医院就管理、改革发展、有关职工切身利益和职工关注的等重大问题向职工说明，让职工知情、参与和监督。院务公开是医患沟通的桥梁，也是群众了解医院的窗口。实行院务公开，有利于扩大职工民主参与，加强基层单位的科学管理；有利于加强基层职工的民主监督，推进基层党风廉政建设；有利于加强党、干关系，调动干部和职工的积极性。

### **二、强化管理，院务公开广泛参与**



### 1、认识到位

本院领导能够站在全面实践“三个代表”重要思想的高度，从本院发展的角度，对院务公开工作的重要性、必要性有了更高的认识，更增强了民主意识和群众观点。

### 2、制度保证

为了保证院务公开工作落到实处，单位制订了诸多实施制度，如工资分配制度、考评制度，保证了人事聘用、质量考核等工作的公正、公开；院办、财务科、人事科等科室坚持了重大事项请示报告制度，确保了单位重大事项、重大决策的民主性和科学性。

### 3、内容延伸

落实几项基本内容的公开，即单位重大问题、涉及职工切身利益的事项、领导干部廉洁自律情况等都能通过院务会议、公开栏等多种形式公开。坚持了情况通报会这个基本形式，并以落实基本内容公开为基础，以提高公开效果、扩大公开面为目的开展院务公开；定期召开党员干部会、群众座谈会等会议，把单位重要信息及时传递到每个职工。

总之，我院院务公开工作虽取得了一定的成效，但也存在一些问题和不足，其主要表现是公开内容不够全面、制度建设不够完善、方法手段不够创新，有待于进一步健全完善。今后将继续加强队伍建设，加强院务公开工作的宣传教育，提高对院务公开重要性的认识，加强对院务公开工作的组织领导，要进一步规范公开内容和公开方式，及时更新，进一步深化院务公开工作。