

# 中溪中心卫生院信息公开

## 一、机构人员

### （一）机构信息

#### 1、机构基本情况介绍

中溪中心卫生院地处宁国市东南，皖浙结合部，北距宁国市30公里，南距杭州市140公里。我院是一所综合性一级医院，集医疗、预防健、保健、康复、康教育及计划生育指导为一体的卫生服务机构，是宁国市人民医院医共体单位。中溪镇属工业大镇，我院为常住人口、工业区职工、外来务工人员近四万人的乡镇村民提供基本医疗和基本公共卫生服务。我院现有职工34人，聘用3人。卫生技术人员占80%，其中高级职称1名，中级职称13人，执业（助理）医师12人，注册护师9人，执业药师6人，下设11个村卫生室。我院设备齐全，技术力量雄厚，开设内科、外科、中医科、预防保健科、医学检验科、医学影像科等科室。拥有DR、彩超机、12导联心电图、全自动生化仪、全自动血球仪、尿液分析仪、康复理疗仪器等设备。我院是宁国市城镇居民、城镇职工医疗保险定点医院，坚持“始于百姓需求，止于百姓满意”为准则，以“服务好，质量好，医德好，群众满意”作为全院医务人员的行动指南和服务标准，竭尽全力做好辖区居民健康的守门人。

## 2、《医疗机构执业许可证》正本信息



### 3、《医疗机构执业许可证》副本信息

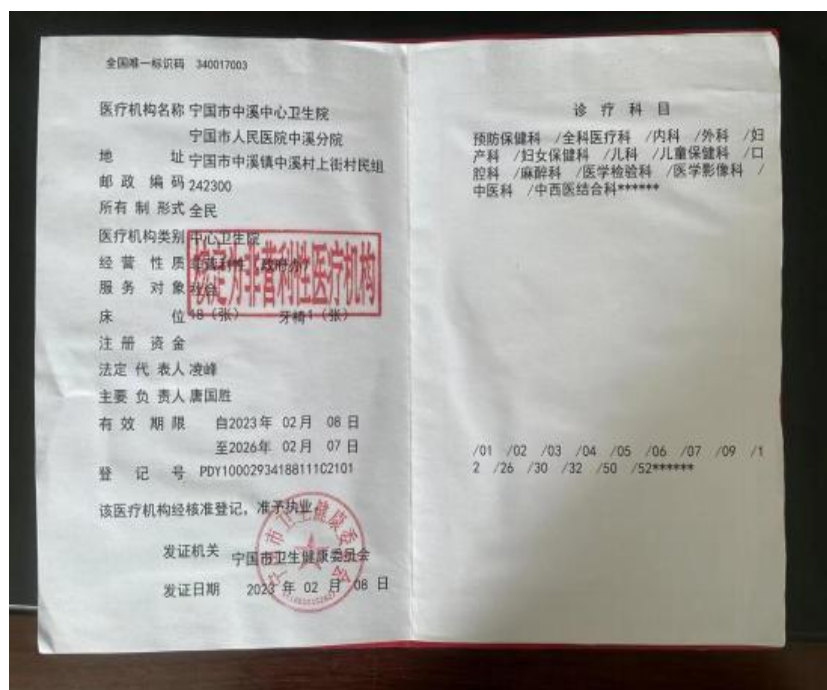

4、公开本单位统一社会信用代码  
 宁国市中溪中心卫生院统一社会信用代码：  
 12341702777381009W

(二) 人员识别 (线下公开)

宁国市人民医院中溪分院							
中医诊室 (一)							
姓 名	职 务	在 岗	开 会	市 内 公 务	请 假	出 差	B 岗
方时华	中医科主任	▲					
李 婷	主治中医师	▲					
汤 倩	护 士	▲					
						▲	

宁国市人民医院中溪分院							
护 士 站							
姓 名	职 务	在 岗	开 会	市 内 公 务	请 假	出 差	B 岗
方 芳	护士长	▲					
王 寰	护 师	▲					
奚 一 星	主管护师	▲					
施 洁	护 师	▲					

## 二、准入许可

### 大型医用设备配置许可等信息公示

放射诊疗许可证					
宣宁 卫放证字 ( 2023 ) 第 12 号					
医疗机构名称:	宁国市中溪中心卫生院				
负 责 人:	凌峰				
地 址:	宁国市中溪镇中溪村上街村民组				
许 可 项 目:	X射线影像诊断				
校 验 记 录:	<table border="1"><tr><td></td><td></td><td></td><td></td></tr></table>				
(许可范围见副本)					
发证机关 盖章 2023 年 12 月 15 日					
中华人民共和国国家卫生和计划生育委员会制					

放射诊疗许可证					
卫放证字 ( 2023 ) 第 12 号					
医疗机构名称:	宁国市中溪中心卫生院				
负 责 人:	凌峰				
地 址:	宁国市中溪镇中溪村上街村民组				
许 可 项 目:	X射线影像诊断				
校 验 记 录:	<table border="1"><tr><td></td><td></td><td></td><td></td></tr></table>				
地省					
第3页					
发证机关 盖章 2023 年 12 月 15 日					

### 三、医疗价格

#### (一) 服务价格

#### 医疗服务项目、价格及计价标准等信息

序号	项目编码	项目名称	项目类别	单位	单价	计价说明
1.	200000298	方便门诊诊察费	诊察费	每次	1	
2.	200000297	人免疫缺陷病毒抗体测定 (Anti-HIV) (各种免疫学方法加收)	化验费		20	
3.	200000296	人免疫缺陷病毒抗体测定 (Anti-HIV)	化验费		20	
4.	200000295	精神障碍社区康复服务费	其他	元	90000	
5.	200000294	家庭医生有偿签约服务费	签约服务费	元	17300	
6.	200000293	心率变异性分析	检查费	次	48	
7.	200000292	遥测心电监护	治疗费	小时	4	
8.	200000291	动态心电图	检查费	次	144	
9.	110500001-2	体检费	体检费	次	200	
10.	250501036	甲流乙流抗原检测	化验费	项	64	
11.	331523001	手法牵引复位术	治疗费	次	86.4	
12.	470000012-1	刮痧治疗 (6岁以下儿童加收)	针灸费	每个部位	3	
13.	470000012	刮痧治疗	针灸费	每个部位	9.6	
14.	PBDF0401	手指点穴治疗	治疗费	5个穴位	21.6	
15.	PBDF0201	运动关节手法推拿治疗	推拿费	次	16	
16.	PBDF0102	复合手法推拿治疗	推拿费	次	22.4	
17.	PBDF0101	基本手法推拿治疗	推拿费	次	13.6	
18.	PBDA1201	落枕推拿治疗	推拿费	次	32.8	
19.	PBCD0301	穴位注射治疗	治疗费	次	17.6	
20.	PBCD0102	静脉放血治疗	针灸费	部位	17.6	
21.	PBCD0101	穴位放血治疗	针灸费	次	96	
22.	PBCC0201	走罐治疗	针灸费	次	28	
23.	PBCB0901	督灸治疗	针灸费	次	176	
24.	PBCB0501	温针灸治疗	针灸费	次	40	
25.	PBCB0401-1	温灸器灸法 (6岁以下儿童加收)	针灸费	次	5	
26.	PBCB0401	温灸器灸法	针灸费	次	17.6	
27.	PBCA1601	梅花针治疗	针灸费	次	19.2	
28.	PBCA1401	夹脊针治疗	针灸费	次	35.2	
29.	PBCA1201	腕踝针治疗	针灸费	次	16	
30.	PBCA1101	手针治疗	针灸费	次	17.6	

31.	PBCA0501	面针治疗	针灸费	次	24	
32.	PBCA0301	耳针治疗	针灸费	次	24	
33.	PBCA1301	项针治疗	针灸费	次	26.4	
34.	PBCA1001	腹针治疗	针灸费	次	26.4	
35.	PBCA0201	头针治疗	针灸费	次	26.4	
36.	PBCA0104	针刺运动治疗	针灸费	次	24	
37.	PBCA0102	特殊穴位针刺	针灸费	次	43.2	
38.	410000007 -2-1	中药蒸汽浴治疗(6岁以下儿童超过30分钟加收)	治疗费	次	2	
39.	410000007 -1	中药蒸汽浴治疗(6岁以下儿童加收)中药蒸汽浴治疗(6岁以下儿童加收)	治疗费	次	12	
40.	410000007 -2	中药蒸汽浴治疗(超过30分加收)	治疗费	次	8	
41.	410000007	中药蒸汽浴治疗	治疗费	次	40	
42.	410000006	中药熏洗治疗	治疗费	次	32	
43.	410000001 -1	贴敷疗法(6岁以下儿童加收)	治疗费	每个创面	4	
44.	340100019	磁疗	治疗费	每20分钟	9.6	
45.	340100017	超声波治疗	治疗费	每10分钟	9.6	
46.	340100013	微波治疗	治疗费	每个部位	19.2	
47.	340100012	超短波治疗、短波治疗	治疗费	每个部位	14.4	
48.	330100001c	表面麻醉	手术费	次	4	
49.	311503024	心理治疗	治疗费	次	48	
50.	311503023	心理咨询	治疗费	次	28.8	
51.	310601012	支气管舒张试验	检查费	次	80	
52.	310601001	肺通气功能检查	检查费	次	48	
53.	200000290	颞下颌关节复位	手术费	次	33.6	
54.	200000289	新型冠状病毒抗原检测	化验费	人次	5	
55.	200000288	密螺旋体颗粒凝集(TPPA)试验	化验费	项	20	
56.	200000287	甲苯胺红不加热血清试验(TRUST)	化验费	项	15	
57.	200000286	细菌抗体测定	化验费	项	20	
58.	200000285	甲型甲型肝炎抗体测定(IgM)肝炎抗体测定(IgM)	化验费	项	0.01	
59.	200000284	甲型肝炎抗体测定(IgG)	化验费	项	8	
60.	200000283	医疗服务费	检查费	次	5000	
61.	200000282	巡诊费	检查费	次	1700	
62.	200000281	煎药机煎药	其他	剂	3	
63.	200000280	腹腔穿刺术(放腹水治疗加收)	手术费	次	16	
64.	200000279	妇科检查成本费	检查费	次	2.4	
65.	200000278	体检费	体检费	次	35	
66.	200000277	核酸检测费	检查费	次	10	
67.	200000276	核酸检测费	检查费	次	22	
68.	200000275	核酸检测费	检查费	次	30	
69.	200000274	核酸检测费	检查费	次	60	
70.	200000273	核酸检测费	检查费	次	66	

71.	200000272	血栓性外痔切除术	手术费	次	240	
72.	200000271	一体化管理村卫生室标准化建设	检查费	次	127448	
73.	200000270	一般诊疗费（村级使用智医助理	一般诊疗费	次	7	
74.	200000269	一般诊疗费（村级使用智医助理）	一般诊疗费	次	7	
75.	200000268	新冠核酸检测	检查费	人次	66	
76.	200000267	新冠核酸检测	检查费	人次	30	
77.	200000266	新冠核酸检测	检查费	人次	20	
78.	200000265	骨折手法整复术	手术费	次	144	
79.	200000264	关节脱位手法整复	手术费	次	320	
80.	200000263	骨折夹板外固定术	手术费	次	320	
81.	200000262	2022年残疾人家庭医生签约（2023年履约）	签约服务费	人	30	
82.	200000261	结核病筛查	其他	人次	8	
83.	200000260	结核病筛查	检查费	人	8	
84.	200000259	糖化血红蛋白测定（色谱法）	化验费	次	24	
85.	200000258	浅表肿物切除术	手术费	每个肿物	108	
86.	200000257	床位费（日间病床）	床位费	日	6	
87.	200000256	三级护理（日间病床）	护理费	日	8	
88.	200000255	疫情防控经费	检查费	次	52420	
89.	200000254	两癌筛查	体检费	次	20	
90.	330401007	睑内翻矫正术	手术费	次	129.6	
91.	330404008	翼状胬肉切除+角膜移植术	手术费	次	450.4	
92.	200000253	雾化吸入（儿童加收）	治疗费	次	2	
93.	200000252	新型冠状病毒核酸检测	化验费	次	14	
94.	200000251	体检费	体检费	次	45	
95.	340100021	蜡疗（石蜡疗法）	治疗费	每个部位	14.4	
96.	200000248	数字化摄影（DR）	放射费	曝光次数	48	
97.	200000247	住院中医辨证论治	住院诊查费	元	20	
98.	200000246	新型冠状病毒抗体检测（范围外自费）	化验费	次	2.6	
99.	200000245	疫情防控专车费	其他	次	200	
100.	200000244	中药热奄包治疗	针灸费	部位	12	
101.	200000243	乳腺癌筛查	检查费	次	2940	
102.	200000242	两癌筛查	检查费	次	5000	
103.	200000241	孕酮测定（化学发光法加收）	化验费	次	16	
104.	200000240	孕酮测定	化验费	次	16	
105.	200000239	一般诊疗费（乡镇级使用智医助理）	一般诊疗费	次	11	
106.	200000238	N端-B型钠尿肽前体（NT-ProBNP）测定	化验费	次	138	
107.	200000237	C—反应蛋白测定（CRP）	化验费	次	8	
108.	200000236	尿素测定（酶促法加收）	化验费	次	2	
109.	200000235	血清丙氨酸氨基转移酶测定（速率法加收）	化验费	次	1.6	

110.	200000234	血清天门冬氨酸氨基转移酶测定（速率法加收）	化验费	次	1.6	
111.	200000233	特困两癌筛查费	检查费		840	
112.	1E+17	常见慢性病并发症指导（签约）	签约服务费	次	5	
113.	999999999 99000528- 1	季节性流行疾病预防指导（签约）	签约服务费	次	5	
114.	250303005	血清低密度脂蛋白胆固醇测定（签约）	签约服务费	次	10	
115.	250303004	血清高密度脂蛋白胆固醇测定（签约）	签约服务费	次	10	
116.	250303002	血清甘油三酯测定（签约）	签约服务费	次	5	
117.	250303001	血清总胆固醇测定（签约）	签约服务费	次	5	
118.	250301002	血清白蛋白测定（签约）	签约服务费	次	3	
119.	250301001	血清总蛋白测定（签约）	签约服务费	次	3	
120.	250305003	血清间接胆红素测定（签约）	签约服务费	次	12	
121.	250305002	血清直接胆红素测定（签约）	签约服务费	次	5	
122.	250305008	血清天门冬氨酸氨基转移酶测定（签约）	签约服务费	次	7	
123.	250305007	血清丙氨酸氨基转移酶测定（签约）	签约服务费	次	7	
124.	250305001	血清总胆红素测定（签约）	签约服务费	次	5	
125.	250307001 -3	血清尿酸测定（签约）	签约服务费	次	5	
126.	250307001	尿素测定（签约）	签约服务费	次	7.5	
127.	250307002	肌酐测定（签约）	签约服务费	次	5	
128.	310701028	血氧饱和度（签约）	签约服务费	次	1	
129.	310205008	三餐后两小时血糖（签约）	签约服务费	次	15	
130.	120700001	雾化吸入（签约）	签约服务费	次	20	
131.	220201002	B超（签约）	签约服务费	次	48	
132.	FKA03703	心电图（签约）	签约服务费	次	20	
133.	250102001	尿常规（签约）	签约服务费	次	10	
134.	250101015	血常规（签约）	签约服务费	次	15	
135.	310205008 -1	指测血糖（签约）	签约服务费	次	5	
136.	130900001	健康评估（签约）	签约服务费	次	10	



137.	210102007	全胸片（签约）	签约服务费	次	65	
138.	130300001	家庭巡诊（签约）	签约服务费	次	10	
139.	200000232	乙型肝炎e抗体测定（Anti-HBe）（发光法定量）	化验费	次	16	
140.	200000231	乙型肝炎e抗原测定（HBeAg）（发光法定量）	化验费	次	16	
141.	200000230	乙型肝炎核心抗体测定（Anti-HBc）（发光法定量）	化验费	次	16	
142.	200000229	乙型肝炎表面抗体测定（Anti-HBs）（发光法定量）	化验费	次	16	
143.	200000228	乙型肝炎表面抗原测定（HBsAg）（发光法定量）	化验费	次	16	
144.	200000227	乙型肝炎表面抗原测定（HBsAg）	化验费	次	3.2	
145.	200000226	无机磷测定（酶促法、干化学法加收）	化验费	次	4	
146.	200000225	无机磷测定	化验费	次	4	
147.	200000224	总前列腺特异性抗原测定（TPSA）（化学发光法加收）	化验费	次	24	
148.	200000223	总前列腺特异性抗原测定（TPSA）	化验费	次	24	
149.	200000222	甲胎蛋白测定（AFP）（进口设备和试剂加收）	化验费	次	12	
150.	200000221	甲胎蛋白测定（AFP）（化学发光法加收）	化验费	次	6	
151.	200000220	穴位贴敷治疗	治疗费	次	70.4	
152.	200000219	新型冠状病毒2019-nCoV核酸检测试剂盒	化验费	次	0.01	
153.	200000218	新型冠状病毒抗体检测（部分支付）	化验费	次	0.01	
154.	200000217	普通电针	针灸费	次	40	
155.	200000216	血清游离甲状腺素（FT4）测定（化学发光法加收）	化验费	次	16	
156.	200000215	血清游离三碘甲状原氨酸（FT3）测定（化学发光法加收）	化验费	次	16	
157.	200000214	血清三碘甲状原氨酸（T3）测定（化学发光法加收）	化验费	次	16	
158.	200000213	血清甲状腺素（T4）测定（化学发光法加收）	化验费	次	16	
159.	200000212	血清促甲状腺激素测定（化学发光法加收）	化验费	次	16	
160.	200000211	抗甲状腺球蛋白抗体测定（TGAb）（化学发光法加收）	化验费	次	16	
161.	200000210	血清甲状腺结合球蛋白测定（化学发光法加收）	化验费	次	16	
162.	200000209	C—反应蛋白测定（CRP）（各种免疫学法加收）	化验费	次	8	
163.	200000208	类风湿因子（RF）测定（各种免疫法加收）	化验费	次	8	
164.	200000207	抗链球菌溶血素O测定（ASO）（免疫法加收）	化验费	次	8	
165.	200000206	中药熏药治疗	治疗费	次	24	
166.	200000205	癌胚抗原测定（CEA）（化学发光法加收）	化验费	次	6	
167.	200000204	癌胚抗原测定（CEA）（进口设备和试剂加	化验费	次	12	

168.	200000201	糖类抗原测定（化学发光法加收）	化验费	次	16	
169.	200000200	钙测定（酶促法、干化学法加收）	化验费	次	4	
170.	200000199	钙测定（进口仪器及试剂加收）	化验费	次	1	
171.	200000198	镁测定（酶促法、干化学法加收）	化验费	次	4	
172.	200000197	镁测定（进口仪器及试剂加收）	化验费	次	1	
173.	200000196	微量元素测定（离子选择电极法加收）	化验费	次	4	
174.	200000195	铁测定（进口仪器及试剂加收）	化验费	次	1.6	
175.	200000194	铁测定（酶促法、干化学法加收）	化验费	次	8	
176.	200000193	局部切除活检检查与诊断(第二个部位)	化验费	次	8	
177.	200000192	微量元素测定（锌）	化验费	次	8	
178.	200000191	微量元素测定（铜）	化验费	次	8	
179.	200000190	全血铅测定	化验费	次	8	
180.	200000189	铁测定	化验费	次	8	
181.	200000188	镁测定	化验费	次	4	
182.	200000187	钙测定	化验费	次	4	
183.	200000186	局部切除活检检查与诊断	化验费	次	104	
184.	200000182	糖类抗原测定CA72-4	化验费	次	32	
185.	200000181	糖类抗原测定CA19-9	化验费	次	32	
186.	200000180	糖类抗原测定CA15-3	化验费	次	32	
187.	200000179	糖类抗原测定CA125	化验费	次	32	
188.	200000178	癌胚抗原测定（CEA）	化验费	次	12	
189.	200000177	甲胎蛋白测定（AFP）	化验费	次	12	
190.	200000175	HC2HPV、人乳头瘤病毒核酸检测	化验费	次	272	
191.	200000170	25羟维生素D测定	化验费	次	32	
192.	200000169	类风湿因子（RF）测定	化验费	次	8	
193.	200000168	超敏C反应蛋白测定	化验费		16	
194.	200000166	抗链球菌溶血素O测定（ASO）	化验费	次	8	
195.	200000164	特异β人绒毛膜促性腺激素（β-HCG）测定	化验费	次	72	
196.	200000159	糖化血清蛋白（GSP）	化验费	次	5	
197.	200000156	血清甲状腺结合球蛋白测定	化验费	次	16	
198.	200000155	抗甲状腺过氧化物酶抗体（TPOAb）	化验费	次	40	
199.	200000154	抗甲状腺球蛋白抗体测定（TGAb）	化验费	次	16	
200.	200000153	血清促甲状腺激素	化验费	次	16	
201.	200000152	血清游离甲状腺素（FT4）测定	化验费	次	16	
202.	200000151	血清游离三碘甲状腺原氨酸（FT3）测定	化验费	次	16	
203.	200000150	血清甲状腺素（T4）测定	化验费	次	16	
204.	200000149	血清三碘甲状腺原氨酸（T3）测定	化验费	次	16	
205.	200000146	贴敷疗法	治疗费	创面	12	
206.	200000145	人工洗胃	治疗费	次	40	
207.	200000144	院前危急重症抢救	手术费	次	40	
208.	200000143	尿妊娠试验（金标法）	化验费	次	6.4	
209.	200000141	其他	其他		50000	

210.	200000140	腱鞘囊肿切除术	手术费	次	324	
211.	200000139	中药硬膏热贴敷治疗	治疗费	部位	12	
212.	200000138	中药封包治疗	针灸费	部位	28	
213.	200000137	静脉采血（6岁以下儿童）	化验费	次	7.6	
214.	200000136	静脉采血	化验费	次	5.6	
215.	200000135	血清间接胆红素测定	化验费	次	9.6	
216.	200000134	ABO血型鉴定	化验费	次	8	
217.	200000133	红外线治疗（近红外线）	治疗费	每个照射区	7.7	
218.	340100023	牵引	治疗费	次	19.2	
219.	200000131	刮痧治疗	针灸费	部位	9.6	
220.	200000130	小针刀治疗	针灸费	部位	57.6	
221.	200000129	鞘内注射	手术费	次	33.6	
222.	200000128	妇科检查	检查费	次	8	
223.	200000127	计免费	治疗费	次	20	
224.	200000126	彩色多普勒超声常规检查（第二个部位起减半）	B超费	部位	36	
225.	200000125	彩色多普勒超声常规检查（胃肠道）	B超费	部位	72	
226.	200000124	彩色多普勒超声常规检查（产科）	B超费	部位	72	
227.	200000123	彩色多普勒超声常规检查（妇科）	B超费	部位	72	
228.	200000122	彩色多普勒超声常规检查（胸部）	B超费	部位	72	
229.	200000121	彩色多普勒超声常规检查（泌尿系）	B超费	部位	72	
230.	200000120	彩色多普勒超声常规检查（腹部）	B超费	部位	72	
231.	200000118	阴道分泌物检查	化验费	次	4	
232.	200000117	局部麻醉	麻醉费	次	32	
233.	200000116	静脉置管费	护理费	次	20	
234.	200000103	健康体检（工人）	体检费	人	100	
235.	200000102	健康体检（成人）	体检费	人	16	
236.	200000101	健康体检（学生）	体检费	人	19	
237.	200000096	血清碳酸氢盐	化验费	次	8	
238.	200000095	血钙测定	化验费	次	4	
239.	200000094	血氯测定	化验费	次	4	
240.	200000093	血钠测定	化验费	次	4	
241.	200000092	血钾测定	化验费	次	4	
242.	200000090	一般诊疗费	一般诊疗费	次	10	
243.	200000089	肩周炎推拿治疗	推拿费	次	30.4	
244.	200000088	腰肌劳损推拿治疗	推拿费	次	30.4	
245.	200000087	急性腰扭伤推拿治疗	推拿费	次	32	
246.	200000086	第三腰椎横突综合征推拿治疗	推拿费	次	28.8	
247.	200000085	腰椎间盘突出推拿治疗	推拿费	次	66.4	
248.	200000084	颈椎病推拿治疗	推拿费	次	36	
249.	200000083	普通拔罐治疗	针灸费	次	24	
250.	200000082	艾条灸治疗	针灸费	次	26.4	
251.	200000081	普通针刺	针灸费	次	35	

252.	200000079	中频脉冲电治疗	治疗费	次	17.28	
253.	200000078	低频脉冲电治疗	治疗费	次	9.6	
254.	200000077	红外线治疗（太阳灯治疗）	治疗费	每个照射区	7.7	
255.	200000076	胼胝病变切除修复术	手术费	每处病变	54	
256.	200000075	体表异物取出术	手术费	部位	54	
257.	200000074	脓肿切开引流术	手术费	次	54	
258.	200000073	石膏固定术（小）	治疗费	部位	86.4	
259.	200000072	石膏固定术（中）	治疗费	部位	108	
260.	200000071	石膏固定术（大）	治疗费	部位	216	
261.	200000070	手外伤清创术	手术费	每个部位	270	
262.	200000069	腱鞘囊肿切除术	手术费	次	243	
263.	200000068	包皮环切术	手术费	次	194.4	
264.	200000067	耳道异物取出术	手术费	次	54	
265.	200000066	眼睑肿物切除术	手术费	元	108	
266.	200000065	烧伤换药	手术费	元	19.2	
267.	200000064	拔甲治疗	手术费	元	24	
268.	200000063	各种软组织内封闭术	手术费	部位	19.2	
269.	200000062	关节穿刺术	手术费	次	48	
270.	200000061	腹腔穿刺术（抽液）	手术费	元	48	
271.	200000060	腹腔穿刺术	手术费	元	48	
272.	200000059	肛门指检	检查费	元	4	
273.	200000058	胸腔穿刺术	手术费	元	57.6	
274.	200000057	颞下颌关节复位	治疗费	元	33.6	
275.	200000056	鼻异物取出	手术费	元	28.8	
276.	200000055	角膜异物剔除术	手术费	次	19.2	
277.	200000054	雾化吸入	治疗费	次	5.2	
278.	200000053	低流量吸氧	治疗费	次	1.6	
279.	200000052	清创（缝合）术（大）	治疗费	次	120	
280.	200000051	清创（缝合）术（中）	治疗费	次	64	
281.	200000050	清创（缝合）术（小）	治疗费	次	32	
282.	200000049	取暖费（单人间）	其他	元	12	
283.	200000048	取暖费（三人间）	其他	元	3.2	
284.	200000047	空调降温费（单人间）	其他	元	12	
285.	200000046	空调降温费（三人间）	其他	元	3.2	
286.	200000044	住院诊察费	治疗费	元	17.6	
287.	200000043	十二通道常规心电图检查(床边心电图加收)	检查费	次	8	
288.	200000042	十二通道常规心电图检查	检查费	次	28.8	
289.	200000041	拔甲诊疗	手术费	元	0	
290.	200000040	局部浸润麻醉术	麻醉费	元	32	
291.	200000039	神经阻滞麻醉	麻醉费	元	184	
292.	200000038	导尿	治疗费	次	24	
293.	200000037	换药（大）	换药费	次	40	
294.	200000036	换药（中）	换药费	次	24	

295.	200000035	换药（小）	换药费	次	16	
296.	200000033	三级护理	护理费	次	11	
297.	200000032	急诊留观床位费	床位费	次	8	
298.	200000031	普通病房床位费（单人间）	床位费	次	24	
299.	200000030	普通病房床位费三人间	床位费	次	12	
300.	200000029	一级护理	护理费	日	28.8	
301.	200000028	二级护理	护理费	日	24.2	
302.	200000027	三级护理	护理费	日	16	
303.	200000025	X线诊断	放射费	部位	16	
304.	200000022	尿常规检查	化验费	次	2.4	
305.	200000021	粪便常规检查	化验费	次	6.4	
306.	200000020	血清直接胆红素测定	化验费	次	4	
307.	200000019	血清白蛋白测定	化验费	次	2.4	
308.	200000018	血清总蛋白测定	化验费	次	2.4	
309.	200000017	血清总胆红素测定	化验费	次	4	
310.	200000016	血清天门冬氨酸氨基转移酶测定	化验费	次	4	
311.	200000015	血清丙氨酸氨基转移酶测定	化验费	次	4	
312.	200000014	肌酐测定	化验费	次	4	
313.	200000012	血清尿酸测定	化验费	次	4	
314.	200000011	尿素测定	化验费	次	4	
315.	200000010	葡萄糖测定（血清标本）	化验费	次	4	
316.	200000009	甲型流感病毒抗原检测	化验费	次	32	
317.	200000008	血清总胆固醇测定	化验费	次	4	
318.	200000007	血清甘油三酯测定	化验费	次	4	
319.	200000006	血清低密度脂蛋白胆固醇测定	化验费	次	4	
320.	200000005	血清高密度脂蛋白胆固醇测定	化验费	次	8	
321.	200000001	血细胞分析	化验费	次	12	
322.	250102021	尿妊娠试验(金标法)	化验费	次	6.4	

## （二）药品耗材

### 药品、医用耗材品规及价格等信息

#### 1. 药品（西药）

药品名称	剂型	规格	厂家	零售 单价	药品 分类
阿卡波糖片	片剂	50mg*30片/盒	拜耳医药保健有限公司(生产企业)	7.51	西药
阿莫西林胶囊	胶囊	0.25g*40粒/盒	华北制药股份有限公司	2.66	西药
阿莫西林克拉维酸钾干混悬剂	混悬剂	0.3125g*6袋/盒	淮南泰复制药有限公司	18.2	西药
阿莫西林克拉维酸钾片(4:1)	片剂	0.3125g*16片/盒	山西同达药业有限公司	16.89	西药
阿奇霉素颗粒	颗粒	0.1g*6袋/盒	湖北东信药业有限公司	9.5	西药
阿奇霉素片	片剂	0.25g*6片/盒	浙江华润三九众益制药有限公司	6.13	西药
阿司匹林肠溶片	片剂	0.1*30片/盒	拜耳医药保健有限公司	15.51	西药
阿司匹林肠溶片	片剂	0.1g*30片/盒	沈阳奥吉娜药业有限公司	13.4	西药
阿托伐他汀钙片	片剂	10mg*28片/盒	福建东瑞制药有限公司	3.6	西药
阿托伐他汀钙片	片剂	10mg*14片/盒	齐鲁制药(海南)有限公司	2.1	西药
阿昔洛韦片	片剂	0.1g*12片/盒	四川科伦药业股份有限公司	8.09	西药
阿昔洛韦乳膏	乳膏	10g:0.3g(3%)/支	福建太平洋制药有限公司	1.2	西药
阿兹夫定片	片剂	1mg*35片	河南真实生物科技有限公司	270	西药
艾司奥美拉唑镁肠溶片	片剂	20mg*7片/盒	阿斯利康制药有限公司	57.35	西药
艾司唑仑片	片剂	1mg	常州四药	0.78	西药
氨茶碱注射液	注射剂	10ml:0.25g/支	常州兰陵制药有限公司	2.03	西药
氨甲苯酸注射液	注射剂	10ml:0.1g/支	扬州中宝药业股份有限公司	3.5	西药
氨咖黄敏胶囊	胶囊	10粒/板	四川依科制药有限公司	0.15	西药
奥美拉唑肠溶胶囊	胶囊	20mg*28粒/盒	山东罗欣药业集团股份有限公司	5.2	西药
奥美沙坦酯片	片剂	20mg*14片/盒	北京福元医药股份有限公司	23.85	西药
苯磺酸氨氯地平片	片剂	5mg*28片	浙江京新药业股份有限公司	1.68	西药
苯溴马隆片	片剂	50mg*10片/盒	宜昌东阳光长江药业股份有限公司	19.6	西药
苯扎氯铵贴	外用	25mm*18mm*100片/盒	上海强生有限公司	0.21	西药
布洛芬缓释胶囊	胶囊	0.3g*24粒/盒	南京易亨制药有限公司	0.22	西药
布洛芬混悬液	混悬剂	25ml*4瓶/盒	扬州市三药制药有限公司	3.88	西药
布洛芬片	片剂	0.1g	上海华源安徽仁剂制药有限公司	0.14	西药
布洛芬片	片剂	0.1g	上海华源安徽仁剂制药有限公司	0.1	西药

雌二醇凝胶	凝胶剂	40g:24mg	健民集团叶开泰国药(随州)有限公司	75	西药
醋氯芬酸肠溶片	片剂	0.1g*20片/盒	四川维奥制药有限公司	25.02	西药
醋酸地塞米松片	片剂	0.75mg*100片/瓶	安徽金太阳生化药业有限公司	0.12	西药
醋酸泼尼松片	片剂	5mg*100片/瓶	浙江仙琚制药股份有限公司	0.1	西药
醋酸曲安奈德注射液	注射剂	5ml:50mg×1瓶/盒	浙江仙琚制药股份有限公司	12.5	西药
单硝酸异山梨酯片	片剂	20mg*60片/盒	鲁南贝特制药有限公司	22.77	西药
地塞米松磷酸钠注射液	注射剂	1ml:5mg	郑州卓峰制药有限公司	1.5	西药
地西泮片	片剂	2.5mg*100片/瓶	山东信谊制药有限公司	0.09	西药
地西泮注射液	注射剂	10mg/支	天津金耀药业有限公司	6.25	西药
碘解磷定注射液	注射剂	20ml: 0.5g	开封制药集团有限公司	86	西药
丁苯酞软胶囊	胶囊	0.1g*24粒	石药集团恩必普药业有限公司	80.64	西药
丁酸氢化可的松乳膏	乳膏	20g/盒	浙江仙琚制药有限公司	11	西药
对乙酰氨基酚片	片剂	0.3g	山西汾河制药有限公司	0.05	西药
多潘立酮片	片剂	10mg*30片/盒	华东医药(西安)博华制药有限公司	0.16	西药
多索茶碱注射液	注射剂	10ml: 0.1g	扬子江药业集团江苏紫龙药业	3.6	西药
厄贝沙坦片	片剂	75mg*28片/盒	浙江华海药业股份有限公司	4.46	西药
厄贝沙坦氢氯噻嗪片	片剂	0.15g:12.5mg*14片/盒	南京正大天晴制药有限公司	9.8	西药
二维三七桂利嗪胶囊	胶囊	30mg*20粒	丽珠制药厂	33.4	西药
非布司他片	片剂	40mg*28片/盒	杭州朱养心药业有限公司	44.77	西药
非洛地平缓释片	片剂	5mg*30片	浙江华海药业股份有限公司	4.95	西药
非那雄胺片	片剂	5mg*10片/盒	成都倍特药业股份有限公司	3.86	西药
非诺贝特缓释胶囊	胶囊	0.25g*10	上海爱的发制药有限公司	30.21	西药
酚磺乙胺注射液	注射剂	2ml: 0.5g/支	山东方明药业集团有限公司	9.5	西药
呋塞米片	片剂	20mg*100片/瓶	上海朝晖药业有限公司	29.8	西药
呋塞米注射液	注射剂	20mg/支	上海禾丰制药有限公司	2.5	西药
复方氨酚烷胺胶囊	胶囊	0.25g(以对乙酰氨基酚计)*9粒/盒	安徽圣鹰药业有限公司	12	西药
复方氨基酸注射液(18AA)	注射剂	500ml:25g(5%)	湖北长联杜勒制药有限公司	49.8	西药
复方甘草片	片剂	0.3g*100片/瓶	安徽国正药业股份有限公司	0.13	西药
复方利血平氨苯蝶啶片	片剂	12.5mg*30片/盒	华润双鹤药业股份有限公司	42	西药
复方氯唑沙宗片	片剂	氯唑沙宗0.125g, 对乙酰氨基酚0.15g36片/盒	山东力诺制药有限公司	15.4	西药
富马酸酮替芬片	片剂	1mg*60片/瓶	常州制药厂有限公司	0.25	西药
甘精胰岛素注射液	注射剂	3ml: 300iu	珠海联邦制药有限公司	69.97	西药
甘露醇注射液	注射剂	250ml:50g/袋	四川科伦药业股份有限公司	4.62	西药
格列吡嗪控释片	片剂	5mg*14片/盒	南京易亨制药有限公司	13.85	西药
格列吡嗪片	片剂	5mg*50片/盒	远大医药有限公司	5.85	西药
格列美脲片	片剂	1mg*60片/盒	重庆康刻尔制药股份有限公司	2.98	西药

格列美脲片	片剂	2mg*60片/盒	重庆康刻尔制药有限公司	5.06	西药
格列齐特片	片剂	80mg*60片/盒	上海现代制药股份有限公司	15.8	西药
贡溴红溶液	溶液剂	20ml/瓶	上海运佳黄浦制药	7	西药
枸橼酸莫沙必利片	片剂	5mg*36片/盒	福建海西新药创制有限公司	18.92	西药
谷维素片	片剂	10mg*100片	济宁市安康制药有限责任公司	12.25	西药
红霉素软膏	乳膏	10g:0.1g(1%)/支	福元药业有限公司	1.8	西药
红霉素软膏	乳膏	15g/支	福元药业有限公司	2	西药
红霉素眼膏	膏剂	2g:10mg(0.5%)/支	辰欣药业股份有限公司	5	西药
琥珀酸美托洛尔缓释片	片剂	47.5mg*28片	合肥合源药业有限公司	16.66	西药
琥珀酸亚铁片	片剂	0.1g*40片	成都奥邦药业有限公司	8.8	西药
甲钴胺片	片剂	0.5mg*48片/盒	江西青峰药业有限公司	7.94	西药
甲硝唑芬布芬胶囊	胶囊	0.1g(以甲硝唑计)10粒/盒	江苏神华药业有限公司	5.8	西药
甲硝唑氯化钠注射液	注射剂	100ml:0.5g/袋	石家庄四药有限公司	5	西药
甲硝唑片	片剂	0.2g*100片/瓶	远大医药(中国)有限公司	0.05	西药
甲硝唑栓	栓剂	0.5g*10枚/盒	安徽天洋药业有限公司	7	西药
精蛋白重组人胰岛素混合注射液	针剂	3ml:300单位	通化东宝药业股份有限公司	28.96	西药
酒石酸美托洛尔片	片剂	50mg*24片/盒	烟台巨先药业有限公司	2.4	西药
卡马西平片	片剂	0.1g*100片/瓶	上海复旦复华药业有限公司	22.5	西药
卡托普利片	片剂	25mg*100片/瓶	华中药业股份有限公司	1.79	西药
开喉剑喷雾剂	气雾剂	20ml	贵州三力制药股份有限公司	32.8	西药
开喉剑喷雾剂(儿童型)	气雾剂	20ml	贵州三力制药股份有限公司	30.15	西药
开塞露	溶液剂	20ml	福元药业有限公司	0.9	西药
坎地沙坦酯片	片剂	4mg*14片	天地恒一制药股份有限公司	3.8	西药
抗宫炎片	片剂	0.25g*36片	江西京通美联药业有限公司	28.8	西药
克林霉素磷酸酯注射液	注射剂	2ml:0.3g	成都普什制药有限公司	15.35	西药
克林霉素磷酸酯注射液	注射剂	2ml:0.3g	山东方明药业集团股份有限公司	0.98	西药
克林霉素磷酸酯注射液	注射剂	4ml:0.6g/瓶	成都普什制药有限公司	25.34	西药
克霉唑乳膏	乳膏	10g/支	福元药业有限公司	4	西药
狂犬病人免疫球蛋白	注射剂	200iu(2ml)	广东双林生物制药有限公司	160	西药
雷贝拉唑钠肠溶片	片剂	20mg*10片	晋城海斯制药有限公司	18.5	西药
利巴韦林注射液	注射剂	1ml:0.1g/支	华润双鹤利民药业(济南)有限公司	0.7	西药
利巴韦林注射液	注射剂	1ml:0.1g/支	河南辅仁怀庆堂制药有限公司	0.7	西药
利可君片	片剂	20mg*48片	江苏吉贝尔药业股份有限公司	62.25	西药
磷酸奥司他韦胶囊	胶囊	75mg*10粒	浙江江海药业有限公司	20.96	西药
磷酸奥司他韦颗粒	颗粒	15mg*10袋/盒	宜昌东阳光长江药业股份有限公司	54	西药
磷酸西格列汀片	片剂	100mg*14片	mercksharp	118.09	西药
硫酸阿托品注射液	注射剂	1ml:0.5mg/支	芜湖康奇制药有限公司	5.8	西药
硫酸氢氯吡格雷片	片剂	75mg*30片/瓶	石药集团欧意药业有限公司	30.59	西药
硫酸庆大霉素注射液	针剂	2ml:80mg(8万单	马鞍山丰原制药有限公司	0.54	西药



		位)*1支			
硫酸沙丁胺醇片	片剂	2mg*100片/瓶	江苏亚邦爱普森药业有限公司	0.15	西药
硫酸特布他林雾化吸入用溶液	溶液剂	2ml:5mg/支	河北仁合益康药业	0.96	西药
炉甘石洗剂	材料	100ml/瓶	江苏鹏鹞药业有限公司	12	西药
炉甘石洗剂	洗剂	100ml/瓶	上海运佳黄浦制药有限公司	12	西药
铝碳酸镁咀嚼片	片剂	0.5g*48片/盒	重庆华森制药股份有限公司	12.48	西药
氯氮平片	片剂	25mg*100片/瓶	江苏恩华药业股份有限公司	4.7	西药
氯化钾注射液	注射剂	10ml: 1g	扬州中宝药业股份有限公司	0.28	西药
氯化钠注射液	注射剂	250ml:2.25g(0.9%)/袋	安徽双鹤药业有限责任公司	1.7	西药
氯化钠注射液	注射剂	500ml:4.5g(0.9%)/袋	安徽双鹤药业有限责任公司	2.07	西药
氯化钠注射液	注射剂	10ml:0.09g(0.9%)/瓶	中国大冢制药有限公司	1.13	西药
氯化钠注射液	注射剂	100ml:0.9g/袋	安徽双鹤药业有限责任公司	1.5	西药
氯雷他定片	片剂	10mg*12片	扬子江药业集团上海海尼药业有限公司	8.4	西药
氯沙坦钾片	片剂	50mg*28片/盒	浙江华海药业股份有限公司	21.07	西药
螺内酯片	片剂	20mg*100片/瓶	上海上药信谊药厂有限公司	15.41	西药
马来酸氯苯那敏注射液	注射剂	1ml:10mg	安徽长江药业有限公司	0.6	西药
马来酸依那普利片	片剂	5mg*16片/盒	常州制药厂有限公司	1.4	西药
蒙脱石混悬液	混悬剂	90ml: 9g	南京白敬宇制药有限公司	58	西药
孟鲁司特钠咀嚼片	片剂	5mg*6片	鲁南贝特制药有限公司	28.79	西药
莫匹罗星软膏	乳膏	5g/支	中美天津史克制药有限公司	12.01	西药
那格列奈片	片剂	0.12g×60片/瓶	江苏德源药业股份有限公司	57.29	西药
尼可刹米注射液	注射剂	0.375g/支	上海禾丰制药有限公司	68	西药
尼莫地平胶囊	胶囊	20mg*50粒/瓶	苏州第三制药厂有限责任公司	6.09	西药
泮托拉唑钠肠溶片	片剂	40mg×30片/盒	Aurobindo Pharma Limited	19.86	西药
泮托拉唑钠肠溶片	片剂	40mg*14片/盒	辽宁诺维诺制药股份有限公司	13	西药
破伤风抗毒素	针剂	1500iu/支	江西生物制品研究所股份有限公司	15.6	西药
破伤风人免疫球蛋白	针剂	250IU/瓶	广东双林制药有限公司	285	西药
葡萄糖氯化钠注射液	注射剂	500ml:25g:4.5g(5%)/袋	安徽双鹤药业有限责任公司	2.82	西药
葡萄糖酸钙锌口服溶液	溶液剂	10ml*12支/盒	澳诺(中国)制药有限公司	23	西药
葡萄糖酸钙注射液	注射剂	10ml:1.0g/支	华润双鹤利民药业(济南)有限公司	9	西药
葡萄糖酸钙注射液	注射剂	10ml:1.0g/支	华润双鹤利民药业(济南)有限公司	0.63	西药
葡萄糖注射液	注射剂	20ml:10g(50%)/瓶	中国大冢制药有限公司	1.13	西药
葡萄糖注射液	注射剂	250ml:12.5g(5%)/袋	石家庄四药有限公司	1.7	西药
葡萄糖注射液	注射剂	100ml:5g(5%)/袋	安徽双鹤药业有限责任公司	1.5	西药
羟苯磺酸钙胶囊	胶囊	0.5g*48粒	宁夏康亚药业股份有限公司	34.44	西药
秋水仙碱片	片剂	0.5mg*20片/盒	西双版纳版纳药业有限责任公	6	西药

			司		
曲安奈德益康唑乳膏	乳膏	10g	上海朝晖药业有限公司	12.5	西药
曲咪新乳膏	乳膏	10g/支	福元药业有限公司	2.5	西药
去乙酰毛花苷注射液	注射剂	2ml: 0.4mg/支	倍特药业	80	西药
乳酸钠林格注射液	注射剂	500ml/瓶	安徽双鹤药业有限责任公司	5.65	西药
瑞格列奈片	片剂	1mg*60片/盒	江苏豪森药业集团有限公司	20.65	西药
瑞舒伐他汀钙片	片剂	10mg*14片	南京正大天晴医药有限公司	3.76	西药
塞来昔布胶囊	胶囊	0.2g*12粒/盒	青岛百洋制药有限公司	4.68	西药
三磷酸腺苷二钠注射液	注射剂	2ml:20mg/支	广东南国药业有限公司	0.8	西药
沙库巴曲缬沙坦钠片	片剂	100mg*14片	北京诺华制药有限公司	44.52	西药
双氯芬酸钠缓释片	片剂	0.1g*12片	国药集团致君药业	8.9	西药
碳酸钙片	片剂	0.3g*60片	远大医药黄石飞云制药有限公司	68	西药
碳酸氢钠片	片剂	0.5g*100片/瓶	天津力生制药股份有限公司	8.38	西药
碳酸氢钠注射液	注射剂	10ml/支	石药银湖制药有限公司	1	西药
碳酸氢钠注射液	注射剂	10ml*0.5g*5支/盒	华润双鹤利民药业有限公司	1	西药
替米沙坦片	片剂	40mg×28片/盒	上海信谊天平药业有限公司	13.36	西药
头孢呋辛酯片	片剂	0.25g*12片/盒	浙江京新药业股份有限公司	5.17	西药
头孢克洛胶囊	胶囊	0.25g*12粒/盒	深圳立健药业有限公司	17.8	西药
头孢克肟干混悬剂	混悬剂	50mg*6袋/盒	深圳立健药业有限公司	12	西药
头孢拉定胶囊	胶囊	0.25g*24粒/盒	山东新华制药股份有限公司	3.04	西药
托拉塞米片	片剂	5mg*28片	南京正科医药股份有限公司	34.34	西药
妥布霉素地塞米松滴眼液	滴剂	5ml:妥布霉素 15mg, 地塞米松 5mg	齐鲁制药有限公司	9.26	西药
维生素AD滴剂	滴剂	VA1800IU:VD600 IU*30粒/盒	上海东海制药股份有限公司	31.8	西药
维生素B1片	片剂	10mg*100片/瓶	广东恒健制药有限公司	0.03	西药
维生素B2片	片剂	5mg*100片/瓶	湖北广济药业股份有限公司	4	西药
维生素B6注射液	注射剂	2ml:0.1g	山东东方明药业集团股份有限公司	0.64	西药
维生素C片	片剂	0.1g*100片/瓶	东北制药集团沈阳第一制药有限公司	0.03	西药
维生素C注射液	注射剂	5ml:1.0g/支	上海现代哈森(商丘)药业有限公司	0.5	西药
维生素D2注射液	注射剂	1ml:5mg/支	江西赣南海欣药业股份有限公司	18.18	西药
维生素K1注射液	注射剂	1ml:10mg	芜湖康奇制药有限公司	29	西药
西洛他唑片	片剂	50mg*12片	重庆华森制药股份有限公司	18.7	西药
西咪替丁注射液	注射剂	2ml:0.2g/支	山东东方明药业集团股份有限公司	1.35	西药
吸入用布地奈德混悬液	混悬剂	2ml: 1mg	健康元药业集团股份有限公司	3.39	西药
吸入用硫酸沙丁胺醇溶液	溶液剂	2.5ml: 5mg	弘森药业	1.96	西药
吸入用异丙托溴铵溶液	溶液剂	2ml: 500ug	健康元药业集团股份有限公司	1.09	西药
消旋山莨菪碱片	片剂	5mg*100片/瓶	杭州民生药业有限公司	0.17	西药

硝苯地平缓释片(II)	片剂	20mg*48片/盒	上海信谊天平药业有限公司	18.5	西药
硝苯地平控释片	片剂	30mg*14片	合肥立方制药股份有限公司	4.87	西药
硝苯地平片	片剂	10mg*100片/瓶	山东方明药业集团股份有限公司	2.8	西药
硝呋太尔制霉菌素阴道软胶囊	胶囊	0.5g:20万IU*6粒	北京金城泰尔制药有限公司	20.7	西药
硝酸咪康唑乳膏	乳膏	20g:0.4g(2%)	福元药业有限公司	2.9	西药
小儿氨酚黄那敏颗粒	颗粒	对乙酰氨基酚0.125g, 人工牛黄5mg, 马来酸氯苯那敏0.5m	辅仁药业集团有限公司	15	西药
小儿氨酚烷胺颗粒	颗粒	6g*10袋/盒	贵州神奇药业有限公司	12.5	西药
小儿消积止咳口服液	口服	10ml*10支/盒	鲁南厚普制药有限公司	58	西药
缬沙坦片	片剂	40mg*28片/盒	浙江华海药业股份有限公司	3.61	西药
缬沙坦片	片剂	80mg*14片/盒	浙江华海药业股份有限公司	3.14	西药
辛伐他汀片	片剂	20mg*28片/盒	浙江京新药业股份有限公司	2.96	西药
辛伐他汀片	片剂	20mg*28片/盒	浙江京新药业股份有限公司	3.78	西药
盐酸氨溴索口服溶液	溶液剂	100ml:0.3g/瓶	扬州市三药制药有限公司	5.26	西药
盐酸氨溴索片	片剂	30mg*20片/盒	山东裕欣药业有限公司	1.5	西药
盐酸氨溴索注射液	针剂	4ml:30mg/支	国药集团国瑞有限公司	8.2	西药
盐酸奥布卡因滴眼液	眼用制剂	0.5ml:2mg	santen pharmaceutical	14.88	西药
盐酸倍他司汀注射液	注射剂	2ml:10mg /支	河南辅仁怀庆堂制药有限公司	28	西药
盐酸吡格列酮胶囊	胶囊	15mg*20粒	东药集团沈阳施德药业有限公司	25.1	西药
盐酸吡格列酮胶囊	胶囊	15mg*60粒/盒	山东淄博新达制药有新公司	16.17	西药
盐酸多巴胺注射液	注射剂	2ml:20mg	上海禾丰制药有限公司	3.9	西药
盐酸二甲双胍缓释片	片剂	0.5g*64片/盒	天方药业有限公司	4.35	西药
盐酸二甲双胍片	片剂	0.25g*100片/瓶	石家庄以岭药业股份有限公司	3.57	西药
盐酸氟桂利嗪胶囊	胶囊	5mg	山东方明药业集团有限公司	7.15	西药
盐酸氟桂利嗪胶囊	胶囊	5mg*60粒/盒	山东信谊制药有限公司	4.46	西药
盐酸甲氧氯普胺注射液	注射剂	1ml:10mg/支	上海禾丰制药有限公司	1.59	西药
盐酸克林霉素胶囊	胶囊	0.15g*20粒	重庆药友制药有限责任公司	2.73	西药
盐酸克林霉素棕榈酸酯分散片	片剂	75mg*12片/盒	广州一品红制药有限公司	26.81	西药
盐酸利多卡因注射液	注射剂	5ml*0.1g/支	山东威智百科药业有限公司	3	西药
盐酸洛贝林注射液	针剂	1ml:3mg	上海禾丰制药有限公司	32	西药
盐酸肾上腺素注射液	注射剂	1ml:1mg/支	远大医药(中国)有限公司	4.94	西药
盐酸肾上腺素注射液	注射剂	1ml:1mg/支	天津金耀药业有限公司	5	西药
盐酸坦索罗辛缓释胶囊	胶囊	0.2mg*10粒	江苏恒瑞医药股份有限公司	7	西药
盐酸西替利嗪片	片剂	10mg*24片/盒	苏州中化药品工业有限公司	2.95	西药
盐酸西替利嗪糖浆	糖浆	120ml	鲁南贝特制药有限公司	23.4	西药
盐酸消旋山莨菪碱注射液	注射剂	10mg/支	杭州民生药业有限公司	4.5	西药
盐酸左氧氟沙星氯化钠注射液	注射剂	100ml:0.2g:0.9g/袋	山东齐都药业有限公司	10.29	西药
氧氟沙星滴耳液	滴剂	5ml:15mg	南京天朗制药有限公司	1.58	西药
胰激肽原酶肠溶片	片剂	120IU*48片/盒	上海丽珠制药有限公司	23.52	西药

乙酰半胱氨酸颗粒	颗粒	0.2g*10袋	海南赞邦制药有限公司	29.8	西药
吡达帕胺片	片剂	2.5mg*60片/盒	濮阳市汇元药业有限公司	3.76	西药
重酒石酸间羟胺注射液	注射剂	1ml:10mg	北京市永康药业有限公司	54	西药
重酒石酸去甲肾上腺素注射液	注射剂	1ml:2mg	远大医药(中国)有限公司	24.45	西药
重酒石酸去甲肾上腺素注射液	针剂	1ml:2mg	西安利君制药有限责任公司	30	西药
注射用阿莫西林钠克拉维酸钾	粉剂	1.2g	鲁南贝特制药有限公司	15.9	西药
注射用阿奇霉素	针剂	0.5g/支	海南海灵化学制药有限公司	20.21	西药
注射用辅酶A	注射剂	100单位/瓶	马鞍山丰原制药有限公司	4	西药
注射用甲泼尼龙琥珀酸钠	针剂	40mg/瓶	南光化学制药股份有限公司	23.62	西药
注射用甲泼尼龙琥珀酸钠	粉剂	40mg	国药集团容生制药有限公司	5.18	西药
注射用赖氨匹林	针剂	0.9g/瓶	蚌埠丰原涂山制药有限公司	4.6	西药
注射用赖氨匹林	针剂	0.9g/瓶	蚌埠丰原涂山制药有限公司	8.5	西药
注射用美洛西林钠	注射剂	2.5g	苏州二叶制药有限公司	23.42	西药
注射用泮托拉唑钠	注射剂	40mg/瓶	杭州澳亚生物技术股份有限公司	2.56	西药
注射用头孢呋辛钠	注射剂	0.75g/瓶	广州白云山天心制药股份有限公司	8.5	西药
注射用头孢噻肟钠	针剂	1.0g/支	安徽威尔曼制药有限公司	13	西药
左氧氟沙星滴眼液	眼用制剂	5ml:24.4mg	四川美大康华康药业有限公司	2.6	西药
左氧氟沙星氯化钠注射液	注射剂	100ml:0.5g:0.9g/袋	浙江医药股份有限公司	17.5	西药
左氧氟沙星片	片剂	0.5g*10	浙江普洛康裕制药有限公司	24	西药

## 2. 药品（中成药）

药品名称剂型规格厂家				零售 单价	药剂类 型
安神补脑液	口服	10ml*10支/盒	鲁南厚普制药有限公司	25	中成药
保和颗粒	颗粒	4.5g*30袋/盒	安徽九方制药有限公司	17	中成药
鼻炎康片	片剂	0.37g*96片/瓶	国药集团德众（佛山）药业有限公司	23.76	中成药
鼻渊通窍颗粒	颗粒	15g*6袋/盒	山东新时代药业有限公司	48	中成药
参麦注射液	注射剂	50ml/瓶	华润三九（雅安）药业有限公司	27.9	中成药
参芪降糖片	片剂	0.35g*45片/瓶	广东万年青制药股份有限公司	25	中成药
柴银颗粒	颗粒	8g*10袋/盒	鲁南厚普制药有限公司	58	中成药
川贝枇杷胶囊	胶囊	0.2g*24粒/盒	江西南昌济生制药有限责任公司	26.79	中成药
丹参注射液	注射剂	10ml/支	神威药业集团有限公司	2.25	中成药
独一味胶囊	胶囊	0.3g*65粒/瓶	康县独一味生物制药有限公司	36.15	中成药
复方丹参滴丸	丸剂	每丸27mg*180丸/瓶	天士力医药集团股份有限公司	29.9	中成药
复方黄连素片	片剂	30mg(以盐酸小檗碱计)*54片/盒	湖北诺得胜制药有限公司	13	中成药

感冒灵颗粒	颗粒	10g*9袋/盒	广东新峰药业股份有限公司	9.7	中成药
桂龙咳喘宁片	片剂	0.54g*36片/盒	福州海王金象中药制药有限公司	28	中成药
护肝片	片剂	0.36g*100片/瓶	黑龙江葵花药业股份有限公司	25	中成药
黄连上清片	片剂	0.3g*48片/盒	上海海虹实业	3.75	中成药
黄连上清片	片剂	0.3g*48片/盒	安徽张恒春药业股份有限公司	3.75	中成药
黄氏响声丸	丸剂	0.133g*108丸/盒	无锡济民可信山禾药业股份有限公司	29.5	中成药
活血止痛片	片剂	0.8g*30片/盒	江西橘王药业有限公司	25	中成药
藿香正气丸	丸剂	6g*10袋/盒	仲景宛西制药股份有限公司	15	中成药
季德胜蛇药片	片剂	0.4g*30片/盒	精华制药集团股份有限公司	57	中成药
金刚藤胶囊	胶囊	0.5g*42粒	湖北福人药业股份有限公司	20.5	中成药
金匮肾气丸	丸剂	每瓶装360粒	北京同仁堂科技发展股份有限公司制药厂	18.5	中成药
荆防颗粒	颗粒	15g*10袋	山东新时代药业有限公司	68	中成药
颈舒颗粒	颗粒	6g*9袋/盒	国药集团精方（安徽）药业股份有限公司	35.93	中成药
克痒舒洗液	洗剂	120ml/瓶	合肥华威药业有限公司	24.65	中成药
苦参凝胶	凝胶剂	5g*4支/盒	贵阳新天药业股份有限公司	38.27	中成药
连花清瘟胶囊	胶囊	0.35g*24粒/盒	石家庄以岭药业股份有限公司	0.46	中成药
连花清瘟颗粒	颗粒	6g*10袋/盒	北京以岭药业有限公司	2.36	中成药
六味地黄丸	丸剂	每丸重0.18g(每8丸相当于原药材3g)*200粒/瓶	回音必集团安徽制药有限公司	7.6	中成药
麻仁润肠丸	丸剂	6g*10丸/盒	山西华康药业股份有限公司	8	中成药
马应龙麝香痔疮膏	乳膏	10g/支	马应龙药业集团股份有限公司	10	中成药
牛黄解毒片	片剂	24片/盒	安徽永生堂药业有限责任公司	2.4	中成药
排石颗粒	颗粒	5g(无糖型)*10袋/盒	江西南昌济生制药有限责任公司	19.8	中成药
排石颗粒	颗粒	5g(无糖型)*10袋/盒	江西南昌济生制药有限责任公司	16.6	中成药
强力定弦片	片剂	0.35g*60片	陕西汉王药业股份有限公司	40.4	中成药
强力枇杷露	糖浆	150ml(无糖型)/瓶	哈尔滨市康隆药业有限责任公司	26.3	中成药
清开灵颗粒	颗粒	3g*24袋/盒	广州白云山明兴制药有限公司	1.27	中成药
三九胃泰颗粒	颗粒	20g*10袋/盒	华润三九医药股份有限公司	18.5	中成药
三七片	片剂	0.25g*40片/瓶	四川依科制药有限公司	5.5	中成药
麝香保心丸	丸剂	22.5mg*42丸/盒	上海和黄药业有限公司	37.5	中成药
麝香壮骨膏	膏剂	7cm×10cm*5贴/袋	安徽安科余良卿药业有限公司	5	中成药
麝香追风膏	膏剂	10cm*14cm*2片*4袋	广东湛江吉民药业股份有限公司	43.51	中成药
生脉饮	溶液剂	10ml/支*10支/盒	武汉太福制药有限公司	18.5	中成药
湿润烧伤膏	膏剂	40g/支	汕头市美宝制药有限公司	85	中成药
疏风解毒胶囊	胶囊	0.52g*24粒/盒	安徽济人药业有限公司	23.69	中成药
速效救心丸	丸剂	40mg*50丸*3瓶\	天津中新药业集团股份有限公司	52.5	中成药

		盒	司第六中药厂		
通络祛痛膏	膏剂	7cm×10cm*10贴/盒	河南羚锐制药股份有限公司	33.18	中成药
稳心颗粒	颗粒	5g×9袋/盒	山东步长制药股份有限公司	26.6	中成药
午时茶颗粒	颗粒	6g*20袋/包	广西天天乐药业有限公司	0.43	中成药
午时茶颗粒	颗粒	6g*20袋/包	湖北诺得胜制药有限公司	0.63	中成药
香砂平胃颗粒	颗粒	5g(无蔗糖)*6袋/盒	昆明中药厂有限公司	18.77	中成药
消炎利胆片	片剂	片芯重0.25g, 相当于饮片2.6g*100片/瓶	广东罗浮山国药股份有限公司	7.5	中成药
小儿豉翘清热颗粒	颗粒	2g*6袋	济州药业集团有限公司	46.8	中成药
血塞通胶囊	胶囊	0.1g*24粒	云南白药集团文山七花有限责任公司	37	中成药
血塞通注射液	注射剂	2ml:0.1g/支	云南植物药业有限公司	1.13	中成药
养血清脑颗粒	颗粒	4g(无糖型)*15袋/盒	天士力医药集团股份有限公司	31.35	中成药
益母草颗粒	颗粒	15g*10袋	回音必集团安徽制药有限公司	11.5	中成药
益心舒颗粒	颗粒	4g(无糖型)*12袋/盒	山东中泰药业有限公司	33.2	中成药
玉屏风颗粒	颗粒	5g*15袋/盒	国药集团广东环球制药有限公司	22	中成药
云南白药气雾剂	气雾剂	85g, 30g*2瓶/盒	云南白药集团股份有限公司	42.5	中成药
珍珠明目滴眼液	滴剂	8ml/支	苏州工业园区天龙制药有限公司	2.5	中成药

### 3. 药品（中草药）

药品名称	剂型	零售单价	有效期	国家医保编码	药品分类
艾叶	草药	0.02		T001100003	中草药
艾叶	草药	0.03	2025/12/5	T001100003	中草药
巴戟肉	草药	0.14		T001700036	中草药
白花蛇舌草	草药	0.03		T350200931	中草药
白及	草药	0.24		T001100015	中草药
白芥子	草药	0.03		T001300017	中草药
白茅根	草药	0.04		T001100019	中草药
白芍	草药	0.08	2025/12/5	T001700023	中草药
白术	草药	0.05		T001700031	中草药
白术	草药	0.08	2025/12/5	T001700031	中草药
白鲜皮	草药	0.35		T000200027	中草药
白芷	草药	0.04		T000100030	中草药
百合	草药	0.05		T001700012	中草药
柏子仁	草药	0.25		T001400032	中草药
柏子仁	草药	0.36	2026/1/11	T001400032	中草药
败酱草	草药	0.02		T000200016	中草药
板蓝根	草药	0.05		T000200039	中草药
半边莲	草药	0.03		T000200038	中草药
北柴胡	草药	0.21		T000100043	中草药
北柴胡	草药	0.22	2025/12/5	T000100043	中草药
北柴胡	草药	0.44	2025/12/30	T000100043	中草药

北刘寄奴	草药	0.05		T001200046	中草药
北沙参	草药	0.08		T001700047	中草药
篇蓄	草药	0.01		T000600049	中草药
薄荷	草药	0.02		T000100057	中草药
薄荷	草药	0.07	2025/12/30	T000100057	中草药
补骨脂	草药	0.03		T001700058	中草药
苍耳子	草药	0.03		T000100060	中草药
苍术	草药	0.54	2025/12/5	T000500061	中草药
侧柏叶	草药	0.01		T001100067	中草药
蝉蜕	草药	0.67		T000100073	中草药
炒川楝子	草药	0.02	2026/3/15	T000800081	中草药
炒鸡内金	草药	0.03		T000900092	中草药
车前子	草药	0.05		T000600115	中草药
车前子	草药	0.1		T000600115	中草药
沉香	草药	1.25		T000800113	中草药
陈皮	草药	0.02		T000800112	中草药
陈皮	草药	0.07	2025/12/30	T000800112	中草药
陈皮	草药	0.03	2025/12/5	T000800112	中草药
赤芍	草药	0.15		T000200116	中草药
赤芍	草药	0.14	2025/12/5	T000200116	中草药
川贝母	草药	5.78		T001300123	中草药
川木通	草药	0.03		T000600125	中草药
川牛膝	草药	0.12		T001200127	中草药
川芎	草药	0.2	2025/12/30	T001200132	中草药
穿心莲	草药	0.03		T000200131	中草药
垂盆草	草药	0.04		T340201836	中草药
磁石	草药	0.01	2025/12/5	T001400136	中草药
醋鳖甲	草药	0.27		T001700142	中草药
醋龟甲	草药	0.73		T001700145	中草药
醋没药	草药	0.31		T001200149	中草药
醋乳香	草药	0.09		T001200153	中草药
醋香附	草药	0.03		T000800158	中草药
醋香附	草药	0.04	2026/4/18	T000800158	中草药
大黄	草药	0.06		T000300164	中草药
大青叶	草药	0.02		T000200183	中草药
大血藤	草药	0.02		T001200184	中草药
大枣	草药	0.02	2026/3/15		中草药
丹参	草药	0.08	2026/3/15	T001200177	中草药
淡竹叶	草药	0.04		T000200178	中草药
当归	草药	0.14		T001700173	中草药
当归	草药	0.19	2025/12/5	T001700173	中草药
党参片	草药	0.41	2025/12/30	T001700174	中草药
党参片	草药	0.21	2025/12/5	T001700174	中草药
地骨皮	草药	0.17		T000200195	中草药
地黄	草药	0.03		T000200196	中草药
地黄	草药	0.08	2025/12/5	T000200196	中草药
地龙	草药	0.43		T001500198	中草药
地榆	草药	0.03		T001100201	中草药
独活	草药	0.07	2026/3/15	T000400228	中草药
杜仲	草药	0.05		T001700230	中草药

煅龙骨	草药	0.14		T111801300	中草药
煅龙骨	草药	0.52	2026/3/18	T111801300	中草药
煅牡蛎	草药	0.01		T001800215	中草药
煅牡蛎	草药	0.02	2026/5/4	T001800215	中草药
莪术	草药	0.03		T001200236	中草药
法半夏	草药	0.22		T001300237	中草药
番泻叶	草药	0.03		T000300242	中草药
防风	草药	0.08		T000100325	中草药
防风	草药	0.32	2025/12/30	T000100325	中草药
防己	草药	0.27		T000400240	中草药
凤仙透骨草	草药	0.03		T000400095	中草药
佛手	草药	0.07		T000800293	中草药
麸炒枳实	草药	0.12		T000800264	中草药
茯苓	草药	0.06		T000600627	中草药
茯苓	草药	0.07		T000600627	中草药
茯苓	草药	0.07	2025/12/5	T000600627	中草药
茯苓	草药	0.15	2025/12/30	T000600627	中草药
茯神	草药	0.07	2025/12/3		中草药
浮小麦	草药	0.03	2025/12/5		中草药
覆盆子	草药	0.12		T001800921	中草药
干姜	草药	0.06		T000700066	中草药
干姜	草药	0.1	2025/12/30	T000700066	中草药
干姜	草药	0.05	2026/3/15	T000700066	中草药
干石斛	草药	0.08		T001700064	中草药
干益母草	草药	0.02		T001200067	中草药
干鱼腥草	草药	0.03		T000200283	中草药
甘草片	草药	0.07		T001700276	中草药
甘草片	草药	0.05	2025/12/5	T001700276	中草药
甘草片	草药	0.1	2025/12/30	T001700276	中草药
高良姜	草药	0.04		T000700660	中草药
葛根	草药	0.03		T000100817	中草药
钩藤	草药	0.14		T001500553	中草药
枸杞子	草药	0.09		T001700505	中草药
骨碎补	草药	0.08		T001200659	中草药
瓜蒌	草药	0.04		T001300168	中草药
广藿香	草药	0.04		T000500073	中草药
桂枝	草药	0.02		T000100574	中草药
海金沙	草药	0.57		T000600325	中草药
海螵蛸	草药	0.14		T001800594	中草药
海桐皮	草药	0.02		T000400329	中草药
合欢花	草药	0.14		T001400238	中草药
红参片	草药	0.7		T001700268	中草药
红花	草药	0.25		T001200349	中草药
厚朴	草药	0.04		T000500486	中草药
厚朴	草药	0.09	2025/12/30	T000500486	中草药
虎杖	草药	0.02		T000600445	中草药
花椒	草药	0.19		T000700437	中草药
滑石	草药	0.02		T000600376	中草药
黄柏	草药	0.07		T000200779	中草药
黄柏	草药	0.14	2026/1/6	T000200779	中草药



黄连片	草药	0.3		T000200778	中草药
黄芪	草药	0.09		T001700777	中草药
黄芪	草药	0.05	2025/12/5	T001700777	中草药
火麻仁	草药	0.04		T000300133	中草药
鸡血藤	草药	0.03		T001200330	中草药
蒺藜	草药	0.04		T001500842	中草药
姜半夏	草药	0.2		T001300489	中草药
姜半夏	草药	0.4	2025/12/30	T001300489	中草药
姜黄	草药	0.03		T001200495	中草药
僵蚕	草药	0.26		T001500872	中草药
绞股蓝	草药	0.02		T340201260	中草药
金龙胆草	草药	0.22		T000200452	中草药
金钱草	草药	0.04		T000600457	中草药
金银花	草药	0.31		T000200433	中草药
金银花	草药	0.32	2025/12/5	T000200433	中草药
金樱子肉	草药	0.05		T001800461	中草药
荆芥	草药	0.02		T000100761	中草药
荆芥	草药	0.08	2025/12/30	T000100761	中草药
净山楂	草药	0.02		T000900348	中草药
酒黄精	草药	0.16		T001700444	中草药
酒黄芩	草药	0.08		T000200652	中草药
酒黄芩	草药	0.08	2025/12/5	T000200652	中草药
酒女贞子	草药	0.01		T001700450	中草药
桔梗	草药	0.08		T001300583	中草药
桔梗	草药	0.14	2026/3/15	T001300583	中草药
菊花	草药	0.16		T000100765	中草药
橘核	草药	0.03	2026/3/15		中草药
瞿麦	草药	0.02		T000600918	中草药
决明子	草药	0.03		T000200234	中草药
决明子	草药	0.03	2025/12/5	T000200234	中草药
苦参	草药	0.04		T000200478	中草药
苦杏仁	草药	0.08		T001300541	中草药
苦杏仁	草药	0.15	2025/12/30	T001300541	中草药
莱菔子	草药	0.03		T000900696	中草药
连翘	草药	0.12		T000200451	中草药
莲子	草药	0.06		T001800697	中草药
辽藁本片	草药	0.22		T000100289	中草药
灵芝	草药	0.06		T001400306	中草药
六神曲	草药	0.03		T340901627	中草药
路路通	草药	0.02		T000400825	中草药
络石藤	草药	0.02		T000400530	中草药
麻黄根	草药	0.08	2026/4/7	T001800727	中草药
马齿苋	草药	0.02		T000200076	中草药
麦冬	草药	0.12		T001700334	中草药
麦冬	草药	0.2	2025/12/5	T001700334	中草药
麦芽	草药	0.01		T000900335	中草药
芒硝	草药	0.05		T000300313	中草药
蜜百部	草药	0.09		T001300850	中草药
蜜枇杷叶	草药	0.02		T001300851	中草药
蜜紫菀	草药	0.06		T001300857	中草药

绵萆薢	草药	0.04		T000600687	中草药
绵马贯众	草药	0.06		T001000685	中草药
牡丹皮	草药	0.06		T000200576	中草药
木瓜	草药	0.05	2026/3/15	T000400117	中草药
木香	草药	0.05		T000800119	中草药
南沙参	草药	0.37	2025/12/5	T001700481	中草药
牛膝	草药	0.1	2025/12/5	T001200137	中草药
胖大海	草药	0.2		T001300533	中草药
胖大海	草药	0.22	2025/12/5	T001300533	中草药
佩兰	草药	0.04	2025/12/5	T000500343	中草药
蒲公英	草药	0.03		T000200610	中草药
前胡	草药	0.29		T000100478	中草药
芡实	草药	0.06		T001800431	中草药
羌活	草药	0.42		T000100428	中草药
羌活	草药	0.98	2025/12/30	T000100428	中草药
秦艽	草药	0.16		T000400619	中草药
青蒿	草药	0.01		T000200475	中草药
青皮	草药	0.03		T000800472	中草药
全蝎	草药	3.44		T001500229	中草药
肉苁蓉片	草药	0.15		T001700645	中草药
肉豆蔻	草药	0.14		T001800646	中草药
肉桂	草药	0.05		T001700277	中草药
三棱	草药	0.04		T001200017	中草药
三棱	草药	0.06	2025/12/5	T001200017	中草药
三七	草药	0.28		T341102082	中草药
三七	草药	0.25		T341102082	中草药
桑白皮	草药	0.06		T000600578	中草药
桑寄生	草药	0.02		T000400580	中草药
桑寄生	草药	0.02	2025/12/5	T000400580	中草药
桑椹	草药	0.04		T001700581	中草药
桑叶	草药	0.02		T000100577	中草药
桑枝	草药	0.01		T000800579	中草药
砂仁	草药	0.4		T000500523	中草药
山药	草药	0.07		T001700051	中草药
山萸肉	草药	0.09		T001800054	中草药
山萸肉	草药	0.18	2026/4/5	T001800054	中草药
射干	草药	0.07		T000200568	中草药
伸筋草	草药	0.02		T000400290	中草药
伸筋草	草药	0.03	2025/12/5	T000400290	中草药
升麻	草药	0.13		T000100100	中草药
生蒲黄	草药	0.1		T001100687	中草药
生石膏	草药	0.01		T000200689	中草药
石菖蒲	草药	0.11		T001600215	中草药
石决明	草药	0.02		T001500212	中草药
石韦	草药	0.04		T000600211	中草药
首乌藤	草药	0.03		T001400556	中草药
熟地黄	草药	0.04		T001700875	中草药
熟地黄	草药	0.08	2025/12/5	T001700875	中草药
丝瓜络	草药	0.09		T001200141	中草药
酸枣仁	草药	2.04	2025/12/5	T001400866	中草药

太子参	草药	0.18		T001700110	中草药
烫狗脊	草药	0.04		T000400597	中草药
烫水蛭	草药	3.89	2026/3/15	T001200596	中草药
桃仁	草药	0.1		T001200575	中草药
天冬	草药	0.12	2025/12/5	T001700104	中草药
天花粉	草药	0.04		T000200106	中草药
天麻	草药	0.24		T001500107	中草药
天麻	草药	0.2	2025/12/5	T001500107	中草药
葶苈子	草药	0.03		T001300819	中草药
通草	草药	0.38		T000600703	中草药
土鳖虫(虻虫)	草药	0.1		T001200027	中草药
土茯苓	草药	0.06		T000200747	中草药
菟丝子	草药	0.05		T001700750	中草药
王不留行	草药	0.02		T001200138	中草药
威灵仙	草药	0.16		T000400497	中草药
乌药	草药	0.04		T000800082	中草药
蜈蚣	草药	4.38		T001500824	中草药
五味子	草药	0.14		T001800091	中草药
五味子	草药	0.17	2025/12/5	T001800091	中草药
西洋参	草药	0.91		T001700805	中草药
细辛	草药	0.19		T000100425	中草药
细辛	草药	0.9	2025/12/30	T000100425	中草药
夏枯草	草药	0.06		T000200566	中草药
仙茅	草药	0.38		T001700782	中草药
小茴香	草药	0.03		T000700043	中草药
辛夷	草药	0.06		T000100322	中草药
徐长卿	草药	0.1		T000400569	中草药
续断片	草药	0.05		T001700810	中草药
玄参	草药	0.03		T000200162	中草药
血竭	草药	2.25		T001100282	中草药
延胡索	草药	0.09		T001200366	中草药
益智仁	草药	0.09		T001800600	中草药
薏苡仁	草药	0.04		T000600916	中草药
薏苡仁	草药	0.03	2025/12/5	T000600916	中草药
茵陈	草药	0.02		T000600630	中草药
淫羊藿	草药	0.15		T001700675	中草药
玉竹	草药	0.11	2025/12/5	T001700165	中草药
郁金	草药	0.06		T001200550	中草药
郁李仁	草药	0.16		T000300549	中草药
泽兰	草药	0.02		T001200376	中草药
泽泻	草药	0.04		T000600873	中草药
泽泻	草药	0.06	2026/3/27	T000600873	中草药
浙贝母	草药	0.08		T001300584	中草药
浙贝母	草药	0.37	2025/12/30	T001300584	中草药
浙贝母	草药	0.2	2026/3/15	T001300584	中草药
珍珠母	草药	0.01		T001500521	中草药
知母	草药	0.09		T000200891	中草药
知母	草药	0.1	2025/12/22	T000200891	中草药
梔子	草药	0.03		T000200510	中草药
制白附子	草药	0.08		T001300353	中草药

制何首乌	草药	0.05		T001700884	中草药
制吴茱萸	草药	0.21		T000700355	中草药
制远志	草药	0.29		T001400356	中草药
中药香囊	草药	15	2023/4/2		中草药
猪苓	草药	0.11		T000600680	中草药
紫花地丁	草药	0.03		T000200753	中草药
紫苏叶	草药	0.04		T000100756	中草药
紫苏子	草药	0.04		T000300755	中草药
自然铜	草药	0.02		T001200278	中草药

#### 4. 医用耗材品规

项目名称	价格	单位
药品名称	零售单价	规格
84消毒液	4	500ml/瓶
艾艾贴	1.5	贴
绷带	1.6	卷
便盆	5	个
带线缝合针	5	6-0单针/个
弹力绷带	6	1个/个
弹力帽	1.5	1个/个
导尿包	18	1个/个
碘伏消毒液	2.5	60ml/瓶
隔离衣	20	1
过氧化氢（双氧水）3%	5	500ml/瓶
加温器	1.3	1袋/袋
夹板	8	1个/个
利器盒	3	1个
留置针	12	22G/支
棉签	65	4支/包
棉签	0.5	10cm*20支
棉球	0.5	10粒/包
棉球	0.6	10粒/包
棉球	65	1包
尿壶	5	个
盆	4	个
清创包	7	1包/包
纱布片	2.5	6*8*8
纱布片	1.25	6*8*8
石膏绷带	8	1卷/卷

体温计	4.5	1支/支
透气胶带	2	1*24卷
戊二醛消毒液	18	桶
吸痰管	15	1支/支
香囊袋	2.16	个
腰围	15	条
一次性使用鼻氧管	1	1*50/支
一次性使用鼻氧管	0.8	1*50/支
一次性使用薄膜手套	10	100只/袋
一次性使用灭菌橡胶手套	3	7.5号/付
一次性使用灭菌橡胶手套	3.5	6.5号*100袋
一次性使用灭菌橡胶手套	3	6.5号*100袋
一次性使用输液器	0.8	7号/袋
一次性使用胃管	10	22号/个
一次性使用中单	5	80*120/个
一次性使用自粘无菌敷贴	0.9	10cm*15cm/片
一次性使用自粘无菌敷贴	1.5	10cm*15cm/片
一次性使用自粘无菌敷贴	2	10cm*20cm/片
一次性使用自粘无菌敷贴	0.8	6cm*9cm/片
一次性使用自粘无菌敷贴	1.2	6cm*9cm/片
一次性雾化器Ⅱ型	12	个
一次性吸痰管	3	14号
乙醇消毒液	2.5	60ml
乙醇消毒液	5	95%/瓶
止血海绵	8	HSD-B型
注射器	0.55	10ml

## 四、环境导引

### （一）交通导引

#### 1. 机构周边的公共交通线路

来院方式：宁国汽车站坐城际公交车至中溪中心卫生院

地址：中溪镇中溪村上街村民组

电话：0563-4676120



#### 2. 车辆入口与出口指示、院内设有免费停车场



(二) 内部导引 (线下公开)

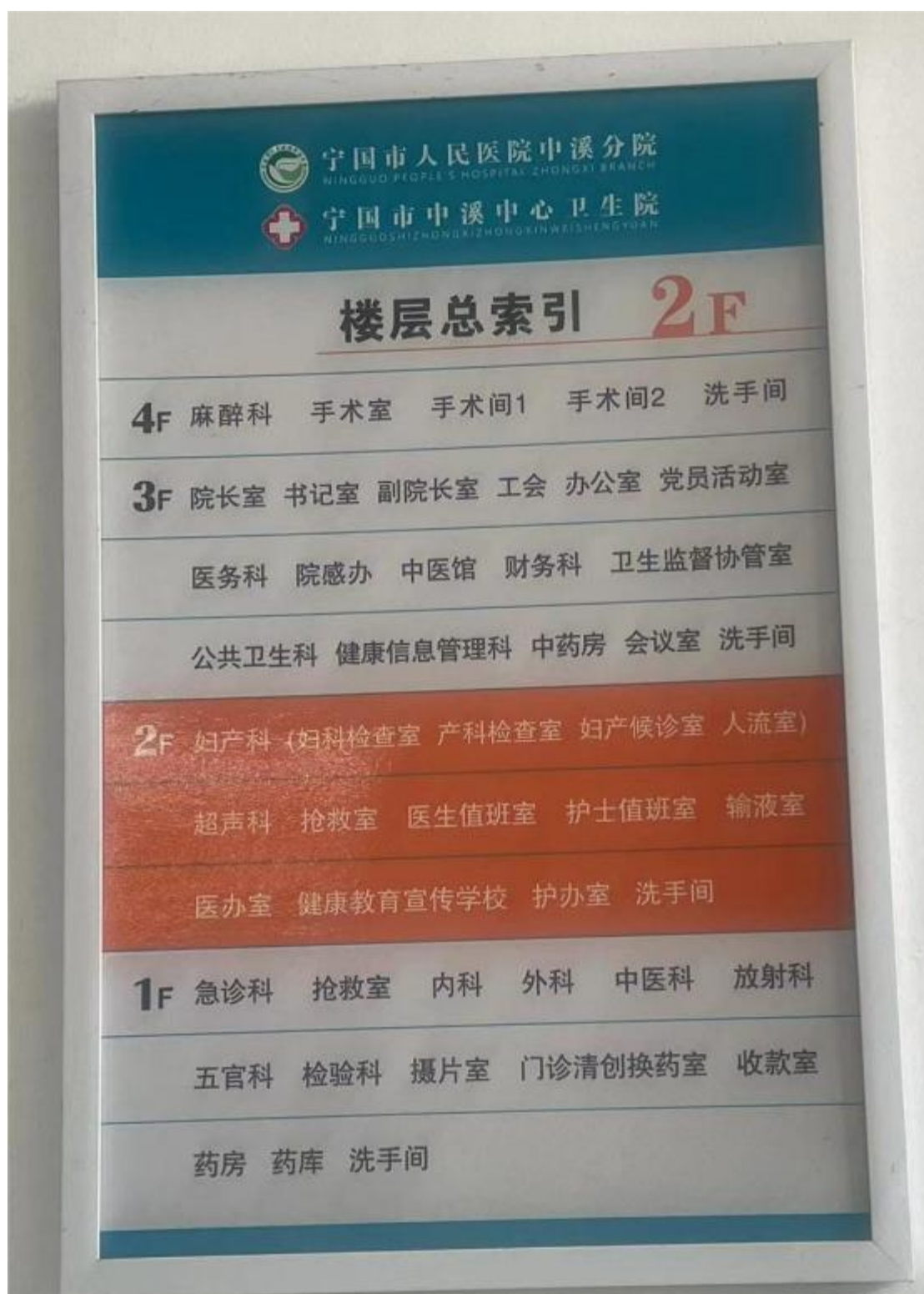

### （三）公卫措施

#### 中溪中心卫生院突发公共卫生事件管理制度

为加强突发公共卫生事件管理工作，提供及时、科学的防治决策信息，有效预防、及时控制和消除突发公共卫生事件的危害，保障公众身体健康与生命安全，现根据《突发公共卫生事件应急条例》等法律法规的规定，制定本制度。

1. 突发事件应急处理各部门要遵循预防为主、常备不懈的方针。贯彻分级负责、反应及时、措施果断的应急工作原则，建立应急管理网络，并行使相应的权力和职责，各科室和相关人员应通力合作，保证各项应急工作的顺利执行。加强法制观念，依法应对突发事件。一旦突发事件发生，立即启动应急系统。

2. 有关科室应首先保证突发事件应急处理所需的、合格的通讯设备、医疗救护设备、救治药品、医疗器械、防护物品等物资的调配和储备，做好后勤保障工作。服从卫生主管部门突发事件应急处理指挥部的统一指挥。

3. 在院长的领导下要组织相关科室，建立流行病学调查队伍，负责开展现场流行病学调查与处理，搜索密切接触者、追踪传染源，必要时进行隔离观察；进行疫点消毒及其技术指导。

4. 按照法律要求实行首诊医生负责制，发现疑似的突发公共卫生事件疫情时，应立即用电话通知疫情管理人员，疫情管理人员要立即报告院长，同时向辖区疾病预防控制机构进行报告。任何单位和个人不得隐瞒、缓报、谎报或授意他人隐瞒、缓报、谎报。

5. 对因突发事件致病的人员提供医疗救护和现场救援，对就诊病人进行接诊治疗，并书写详细、完整的病历记录；对需要转送的病人，应当按照规定将病人及其病历记录的复印件转送至接诊的或者指定的医疗机构。有权要求在突发事件中需要接受隔离治疗、医学观察的病人、疑似病人和传染病病人密切接触者在采

取医学措施时予以配合。拒绝配合的，报公安机关依法协助强制



执行，并配合卫生行政主管部门进入突发事件现场进行调查、采样、技术分析和检验，不得以任何理由予以拒绝。

6. 对传染病要按《传染病防治法》等相关的法律要求，做到早发现、早报告、早隔离、早治疗，切断传播途径，防止扩散。严格执行各项消毒隔离、医院感染控制等各项制度和措施，做好人员防护，防止交叉感染和院内感染的发生，做好污物、污水的无害化处理。

7. 承担责任范围内突发公共卫生事件和传染病疫情监测信息报告任务，建立突发公共卫生事件疫情信息监测报告制度并定期对医生和实习生进行有关突发公共卫生事件和传染病疫情监测信息报告工作的培训。

8. 发现瞒报、缓报、谎报突发性公共卫生事件或传染病疫情的，拒绝接诊病人的，拒不服从突发事件应急处理指挥部调度的上报医院按照医院的工作要求进行处理，造成疫情播散或事态恶化等严重后果的，由司法机关追究其刑事责任。

## 传染病报告制度

为了进一步加强我院的传染病疫情报告管理，提高传染病报告的效率和质量，为传染病预防控制提供及时、准确的监测信息，依据《中华人民共和国传染病防治法》、《突发公共卫生事件与传染病疫情监测信息报告管理办法》、《传染病信息报告管理规范》等相关法律法规和规章，结合我院实际情况，制定本制度。

1. 本院为法定传染病责任报告单位，本院执行职务的医务人员均为责任报告人。

2. 传染病报告实行首诊医生负责制，谁接诊，谁报告。

3. 报告病种：

甲类传染病：鼠疫、霍乱

乙类传染病：传染性非典型肺炎、艾滋病、病毒性肝炎、脊髓灰质炎、人高致病性禽流感、麻疹、流行性出血热、狂犬病、流行性乙型脑炎、登革热、炭疽、细菌性和阿米巴性痢疾、肺结核、伤寒和副伤寒、流行脑脊髓膜炎百日咳、白喉、新生儿破伤风、猩红热、布鲁氏菌病、淋病、梅毒、钩端螺旋体病、血吸虫病、疟疾、人感染H7N9禽流感、新型冠状病毒感染。

丙类传染病：流行性感冒、流行性腮腺炎、风疹、急性出血性结膜炎、麻风病、流行性和地方斑疹伤寒、黑热病、包虫病、丝虫病，除霍乱、细菌性痢疾和阿米巴痢疾伤寒和副伤寒以外的感染性腹泻病、手足口病。

其它：水痘、尖锐湿疣、生殖器疱疹、生殖道沙眼衣原体感染。卫生部或省人民政府决定列入乙类、丙类传染病管理的上述病种以外的其它传染病。其它暴发、流行、原因不明的传染病、可疑新发传染病等。

4. 报告时限：责任报告人发现甲类传染病和乙类传染病中的肺炭疽、传染性非典型肺炎疑似病人或病原携带者时，应立即以最快的方式向院内疫情管理人员报告，由疫情管理人员在2小时内向辖区疾病预防控制中心报告。发现其他传染病和不明原因疾病暴发时，也应及时报告。对其他乙、丙类传染病病人、疑似病人和病原携带者在诊断后，应于24小时内进行网络报告。其他符合突发公共卫生事件报告标准的传染病暴发疫情，按规定要求立即报告。

5. 发现霍乱、脊髓灰质炎、艾滋病以及卫生部规定的其他传染病报告病原携带者，需及时报告。

6. 乙型肝炎、丙型肝炎和血吸虫病分为急性和慢性。

7. 门诊和住院部各相关科室对发现的各类传染病病人疑似病人及病原携带者的信息均予以详细登记，由首诊医生在规定的时限内填报传染病报告卡，并及时通知疫情报告管理人员。做好门诊日志和出入院登记本的登记，项目完整、填写准确。

8. 在报告病人诊断变更、病人死亡或填卡错误时，应及时进行订正报告，卡片类别选择订正项，并注明原报告病名。发现漏报的传染病，应及时补报。

9. 医院目前采用电子传染病报告卡形式进行传染病上报，如有特殊情况无法使用电子报告卡则填写纸质报告卡报告卡内容应完整、准确、规范。

10. 本院任何人员不得瞒报、漏报、谎报或授意他人隐瞒、谎报传染病疫情。不得故意泄露传染病病人、病原携带者、疑似病人、密切接触者涉及个人隐私的有关信息、资料。

### 疫情报告作流程图

#### 疫情报告工作流程图

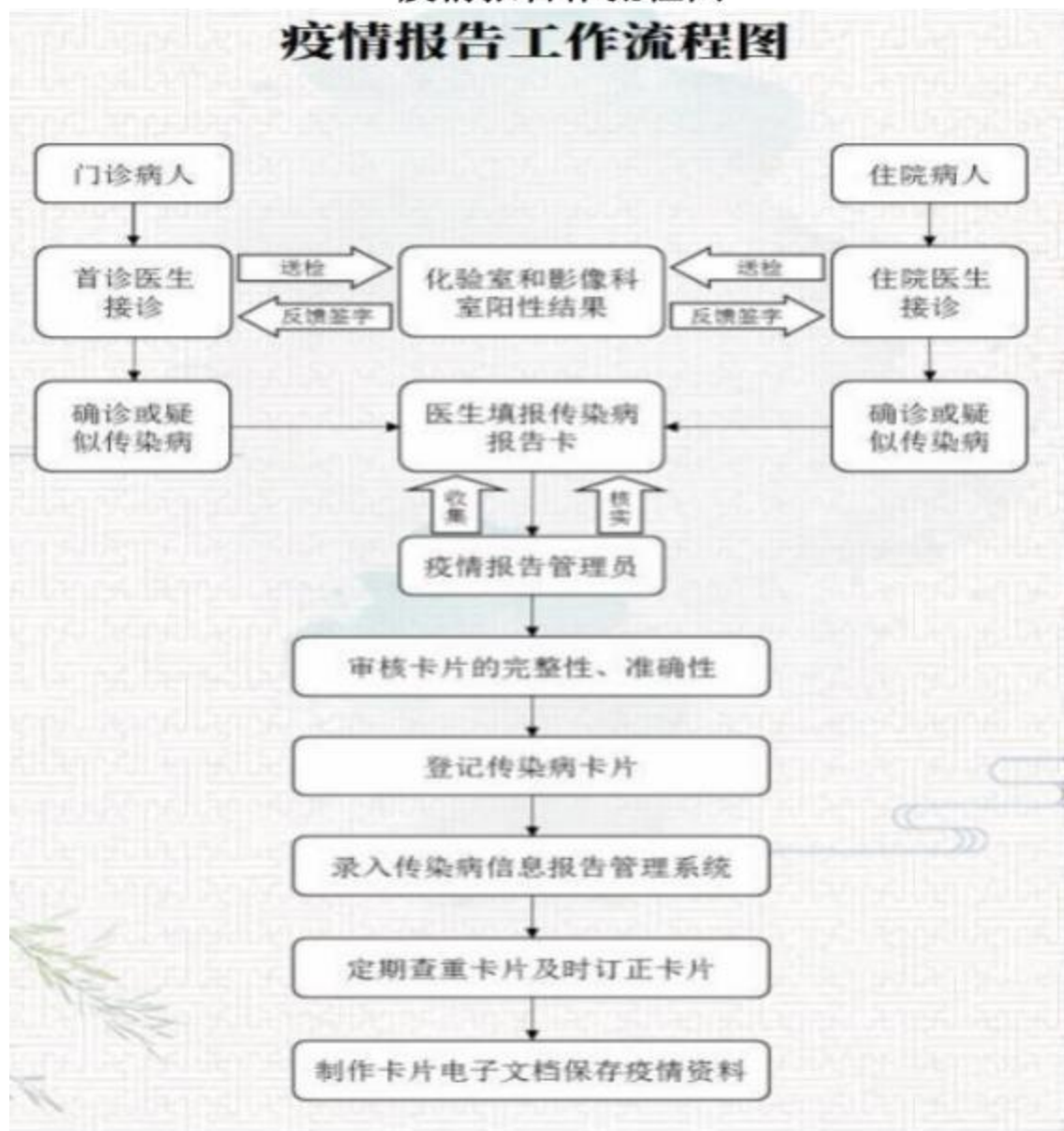

#### (四) 安全警示





(五) 应急指引

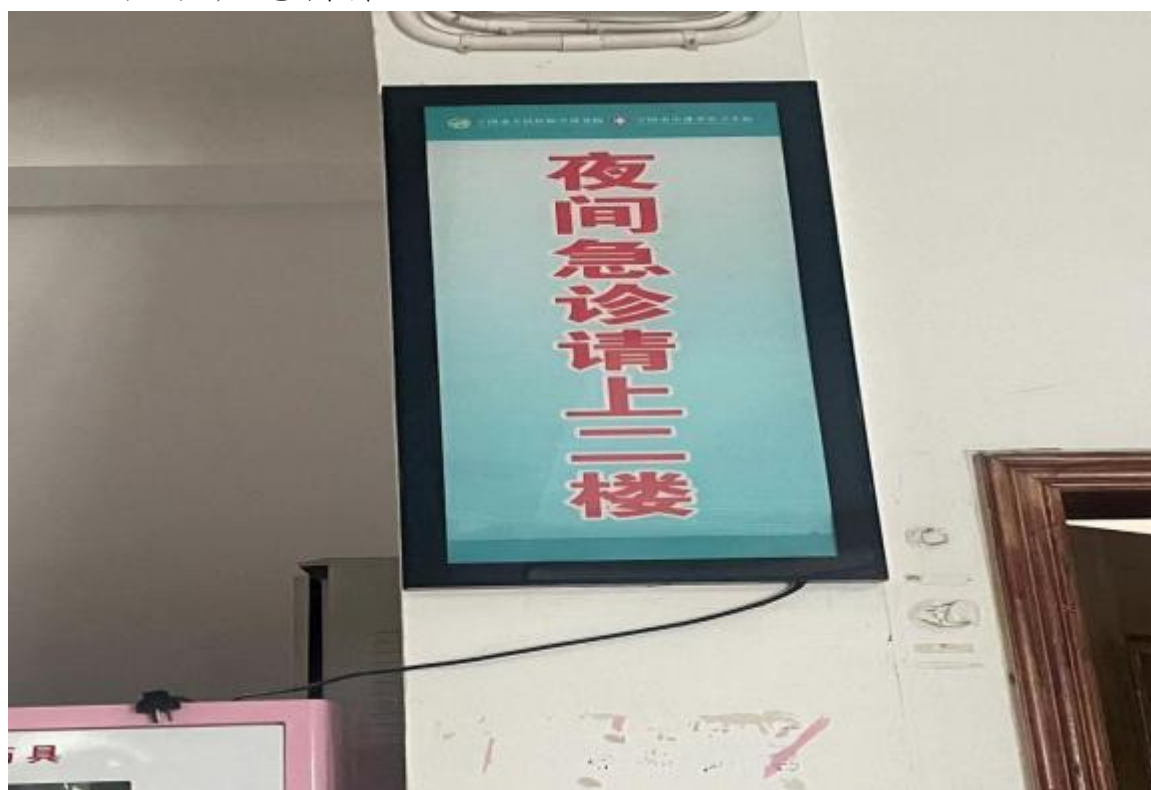



## 五、诊疗服务

### （一）服务时间

门诊服务时间：

全年：上午8:00--12:00，下午14:00--17:00

急诊服务时间：24小时

正常工作日病房探视时间：15:00-19:00

节假、双休日探视时间：9:00-11:00，15:00-19:00

住院查房时间：8:00-16:00

出入院时间：周一至周日全天

### （二）专业介绍

1. 专业方向：

（1）内科：1、内科常见病和多发病的诊断与治疗。2、慢性病如高血压、高脂血症、高尿酸血症、糖尿病以及由此引起的并发症诊断与治疗。常规开展糖尿病的胰岛素泵强化治疗及动态血糖监测。对糖尿病患者实施实时血糖监测、实现自我管理及预防并发症的发生有积极意义。



特色项目：对糖尿病患者能够熟练运用胰岛素泵的强化治疗，并开展血糖24小时动态血糖监测；拥有规范的犬伤处置门诊和专业的创口清洗消毒设备，为动物致伤的患者提供及时的伤口处理和狂犬疫苗及破伤风疫苗的接种。

服务承诺：以病人为中心，提供优质服务，态度和蔼、耐心负责、热心帮助。

服务宗旨：真心诚意全心服务，安心舒心放心治疗。

质量方针：全科参与，人人树立质量管理意识，优化服务流程，提高服务效率。

（2）检验科：开展肝肾功能、血糖、血脂、糖化血红蛋白、心肌酶谱、风湿、类风湿、血尿便常规等几十项检验项目，基本满足患者及临床需求。

服务承诺：出报告时间临检常规项目 $\leq 30$ 分钟；生化、免疫常规项目 $\leq 1$ 个工作日；急诊临检项目 $\leq 30$ 分钟；急诊生化、免疫项目 $\leq 2$ 小时。

服务宗旨：以病人为中心，以质量为核心，以服务为根本，力求准确、客观、及时的优质服务，积极地为临床诊疗提供科学的检查结果。

质量方针：科学公正、准确高效、优质进取。

（3）B超室：开展肝、胆、胰、脾、子宫附件、双肾、输尿管、膀胱、前列腺、乳腺等部位检测。

服务承诺：急诊B超检查结果 $\leq 30$ 分钟，普通门诊、住院B超 $\leq 60$ 分钟。

服务宗旨：以病人为中心，以质量为核心，以服务为根本，力求准确、客观、及时的优质服务，积极地为临床诊疗提供科学的检查结果。

质量方针：科学公正、准确高效、优质进取。

（4）放射科：开展胸腹部、四肢、脊柱等部位检查。

服务承诺：急诊B超检查结果 $\leq 30$ 分钟，普通门诊、住院B超 $\leq 24$ 小时。

服务宗旨：以病人为中心，以质量为核心，以服务为根本，力求准确、客观、及时的优质服务，积极地为临床诊疗提供科学的检查结果。

质量方针：科学公正、准确高效、优质进取。

(5) 心电图: 开展心律失常, 包括室性早搏、房性早搏、传导阻滞、束支阻滞, 以及房颤、室颤、室扑等疾病检测。

服务承诺: 急诊心电图检查结果 $\leq 30$ 分钟, 普通门诊、住院B超 $\leq 24$ 小时。

服务宗旨: 以病人为中心, 以质量为核心, 以服务为根本, 力求准确、客观、及时的优质服务, 积极地为临床诊疗提供科学的检查结果。

质量方针: 科学公正、准确高效、优质进取。

2. 中医特色技术: 运用传统中医针灸(包括普通针刺、火针、眼针等)、灸法(百笑灸、雷火灸), 拔罐、穴位贴敷、推拿等适宜技术, 辅以中药制剂, 温经散寒、祛风除湿、活血通络, 调节脏腑、经络、气血的正常运行从而达到扶正祛邪、减轻疼痛的目的。对于颈肩腰腿疼、关节肿胀疼、风湿性关节炎、痛风、体寒等痹症疗效显著。通过辨证施治、标本兼治, 以此满足广大患者的健康需求。

### (三) 就诊须知

为持续做好患者服务工作, 确保您就医顺畅, 现将中溪中心卫生院就诊相关管理规定提示如下:

#### 1. 门诊、急诊就诊流程:

##### (1) 挂号

我中心已取消挂号, 请直接到相应科室就诊。

##### (2) 缴费

西药、中成药、B超、常规检查、治疗等均可直接到收费窗口排队缴费。

##### (3) 取药

处方缴费后, 到门诊药房窗口按序等候取药。取药时需向窗口递交处方及缴费发票, 工作人员核对药品无误后发放。请您仔细核对药品的名称、规格、剂型及数量等, 如有疑问, 及时与发药人员沟通。药品一经发出, 概不退换。

##### (3) 抽血

地点位于门诊楼1层走廊检验科, 具体项目的抽血时间及需否空腹等注意事项见申请单备注或遵医嘱。

##### (4) 检查结果查询

可查询相关科室介绍或直接咨询相应执行科室。

#### 1. 就诊期间应知晓的相关事务、注意事项及应遵守的规章制度:



## 关于退费

（一）检验、检查及治疗项目如因故取消，缴费的当月内持申请单及缴费收据到门诊办公室审核盖章后，方可到收费窗口办理退费。

（二）药品如缴费后未取，可于1周内持处方正方及缴费收据到门诊办公室审核盖章后到收费窗口办理退费；根据国家药品管理规定，药品一经取出，概不退换。

银行卡缴费后，如当日退费需到原缴费窗口办理。

## （四）住院须知

### 住院的手续及流程：

#### 一、入院办理

您在门诊就诊后，需要住院治疗的，看诊医生会为您开具入院证，患者持入院证到收费窗口，办理入院手续。（请仔细核对姓名、性别、年龄、联系电话等信息，若有错误，及时修改）。

8：00－16：30入院患者收费窗口办理入院交费

17：00－7：59先就诊，次日办理住院

#### （一）办理入院：

（1）请您事先按照入院证上要求的预交款金额准备好现金或银行卡。

#### （2）辅助检查

缴纳住院费后，持检验单到1楼检验科完成检查。

#### （3）入院报到

携带已办理完成的入院相关手续，到2楼住院病区“护士站”报到。

#### （4）其他特别提示

患者信息变更：为维护患者的合法权益，如果需要修改已登记或已办理入院手续的患者相关信息，由患者本人或代理人、监护人持有效证件到收费窗口办理。

办理入院需携带的证件：入院证、身份证（儿童可携带户口本）及代理人身份证；宁国市医保患者请携带医保卡（证），宣城市医保患者请同时携带医保卡（证）和复印件等医保报销所需证书文件。

#### 入院医保登记：

宣城本级、宁国市范围内医保患者入院时请持医保卡在一楼窗口收费处进行医保入院登记。

省内异地医保患者请入院后在工作日8:00-16:00到一楼窗口办理省内医保入院登记。

## 住院须知

尊敬的患者及亲属:

您好!感谢您选择到我院就诊,我们会尽力为您提供优质的医疗服务,并请您对我们的服务随时提出宝贵意见和建议。同时,由于医院是诊治疾病的场所,为了您和他人能够早日恢复健康,便于医护人员实施医疗行为,我院根据相关法律规定,希望在我们为您提供优质高效的医疗服务的同时,得到您的配合。

1、我院所在中溪镇中溪村上街村民组,内设内科、外科、全科、预防保健科、中医科、药房、护士站及病区。护士站电话0563-4676120,当您需要时请与之联系,病区执行24小时值班制,也可通过床头传呼器传呼医务人员,并请您爱护使用。

2、请您认真听取我中心医护人员的告知并慎重考虑、认真签署知情同意书等法律文书。这些文书一经双方签署,就具有相应法律效力,对您正确行使自己的合法权益具有重要意义。

3、您应向医护人员详细如实地提供您与健康有关的一切情况,包括本次患病的基本情况、既往曾患疾病及诊治经过,药物过敏史及其他有关详情。

4、您应遵从医师提出并经过您同意的治疗方案及有关注意事项。出院后还应该按照医师的嘱咐进行活动、休息、并保证及时复诊。

5、查房、治疗时间请患者不要离开病房,不得在病室内打牌、大声喧哗或做其他与诊疗无关、有碍医疗秩序的事情。

6、住院期间必须有陪护,老人、小孩要防滑、防跌倒、防烫伤;家属要做好新生儿防捂、防压、防呛、防盗等,以免意外发生。

7、由于本院是事业单位,对于患者诊疗中的经费开支须自理<自己或者负责其医疗费支付的机构承担>。如果由于诊疗经费不到位延误诊疗导致不良后果的,本院不承担责任。

8、住院期间不得擅自离开病区、离院及外宿,以免发生意外。否则由此发生的任何后果自负,院方不负任何责任。

9、住院期间应积极配合医院各项工作,患者本人不得有故意行为如自残、自杀、坠楼等,由此造成不良后果院方不负任何责任。

10、为确保安全，严禁在病区内吸烟和使用危险用具，未经许可不得将家电带入病房使用，违者将按医院有关规定处理，并承担由此引起的一切后果。

11、为了保障病人生命安全，保证医护人员执行医疗行为，病房不得反锁、栓死。因此，患者个人的手提电脑、现金、证件等贵重物品请勿带入病房，如若带入请自行妥善保管，防止丢失。患者违反规定造成财产损失的，院方不承担责任。

12、患者及亲属请遵守探视制度  
祝您早日康复，谢谢合作！

## 2. 住院期间应知晓的相关事务、注意事项及应遵守的规章制度

### 住院患者饮食管理制度

1. 医护人员应评估患者营养状态、宗教信仰、饮食习惯、饮食需求及咀嚼、吞咽能力等，尊重患者的喜好和宗教信仰。

2. 患者的饮食种类由医师根据病情决定。医师开具或更改饮食医嘱后，护士及时更新床头标识，按要求做好患者的饮食指导并及时通知。

3. 保持良好的进餐环境，做好进餐前准备，督促或协助患者餐前洗手。

4. 患者或家属送餐，护士应注意检查，对禁忌或限制的食物要劝阻患者食用，符合饮食医嘱要求方可食用。

5. 护士应注意观察患者进食情况，对食欲不振的患者鼓励进食，调节食谱，以保证营养。

6. 为检查治疗而需要禁食、禁水者，应向患者及家属说明原因及禁食、禁水时间。

7. 治疗饮食、特殊饮食应向患者及家属详细说明准备方法及注意事项。

8. 患者进食/水延迟时，应进行交接班。住院患者探视和陪伴管理制度

1. 保持病房清洁、安静，病区内禁止吸烟。

2. 爱护医院公共财物，如有损坏，照价赔偿。

3. 探视人员应遵守病区作息时间。

4. 有序探视患者，每次不超过2人。因小孩抵抗力较低，谢绝学龄前儿童探视。患传染病者一般不得探视、陪伴住院患者。

5. 为了保证患者的健康和安全，由医师根据患者病情开具留陪医嘱，方可留陪。

6. 陪伴不得携带躺椅、气垫等卧具进入病房。为保证患者休息及安全，陪伴不得坐、卧病床。

7. 探视、陪伴人员必须遵守院规，不得擅自翻阅病历及其他医疗记录。在查房及治疗时间，陪伴人员应主动离开病房。如需了解病情，待查房结束后或在约定时间向医护人员询问。

8. 探视、陪伴人员不得私自带患者外出，不要谈论有碍患者健康和治疗的事宜，应协助医务人员工作，鼓励患者配合治疗和护理。

### **住院患者环境、安全管理制度**

1. 保持医院环境整洁与安静，不随地吐痰，不乱丢果皮、纸屑，禁止在院区内吸烟、饮酒和喧哗等

2. 医师根据患者病情开具留陪医嘱，陪护人员应遵守医院陪伴管理制度。

3. 遵守病房作息时间，房间电视定时开放，维持病房良好秩序。

4. 患者住院期间严禁外出、外宿，以免病情变化发生危险或其他意外。

5. 病区内禁止烹饪生食或使用酒精炉、电热器具等，加热食品可在工作人员指导下正确使用病区内提供的微波炉。

6. 患者不得自行调换床位，以免发生信息错误。

7. 住院期间应预防交叉感染；在诊疗区域，不得翻阅病案及其他有关医疗记录，有疑问可随时向医务人员咨询。

8. 患者住院期间应与医务人员密切合作，主动参与医疗护理方案制订，积极配合各种治疗和护理。

9. 鼓励患者对医院工作提出意见或建议，有利于医院不断改进工作。住院患者管理制度1. 保持医院环境整洁与安静，不随地吐痰，不乱丢果皮、纸屑，禁止在院区内吸烟、饮酒和喧哗等。

10. 医师根据患者病情开具留陪医嘱，陪护人员应遵守医院

## 住院患者探视和陪伴管理制度

1. 保持病房清洁、安静，病区内禁止吸烟。
2. 爱护医院公共财物，如有损坏，照价赔偿。
3. 探视人员应遵守病区作息时间。
4. 有序探视患者，每次不超过 2 人。因小孩抵抗力较低，谢绝学龄前儿童探视。患传染病者一般不得探视、陪伴住院患者。
5. 为了保证患者的健康和安全，由医师根据患者病情开具留陪医嘱，方可留陪。
6. 陪伴不得携带躺椅、气垫等卧具进入病房。为保证患者休息及安全，陪伴不得坐、卧病床。
7. 探视、陪伴人员必须遵守院规，不得擅自翻阅病历及其他医疗记录。在查房及治疗时间，陪伴人员应主动离开病房。如需了解病情，待查房结束后或在约定时间向医护人员询问。
8. 探视、陪伴人员不得私自带患者外出，不要谈论有碍患者健康和治疗的事宜，应协助医务人员工作，鼓励患者配合治疗和护理。

## 住院患者环境、安全管理制度

1. 保持医院环境整洁与安静，不随地吐痰，不乱丢果皮、纸屑，禁止在院区内吸烟、饮酒和喧哗等
2. 医师根据患者病情开具留陪医嘱，陪护人员应遵守医院陪伴管理制度。
3. 遵守病房作息时间，房间电视定时开放，维持病房良好秩序。
4. 患者住院期间严禁外出、外宿，以免病情变化发生危险或其他意外。
5. 病区内禁止烹饪生食或使用酒精炉、电热器具等，加热食品可在工作人员指导下正确使用病区内提供的微波炉。
6. 患者不得自行调换床位，以免发生信息错误。
7. 住院期间应预防交叉感染；在诊疗区域，不得翻阅病案及其他有关医疗记录，有疑问可随时向医务人员咨询。

8. 患者住院期间应与医务人员密切合作，主动参与医疗护理方案制订，积极配合各种治疗和护理。

9. 鼓励患者对医院工作提出意见或建议，有利于医院不断改进工作。

## (五) 检验检查

### 检验科检查流程

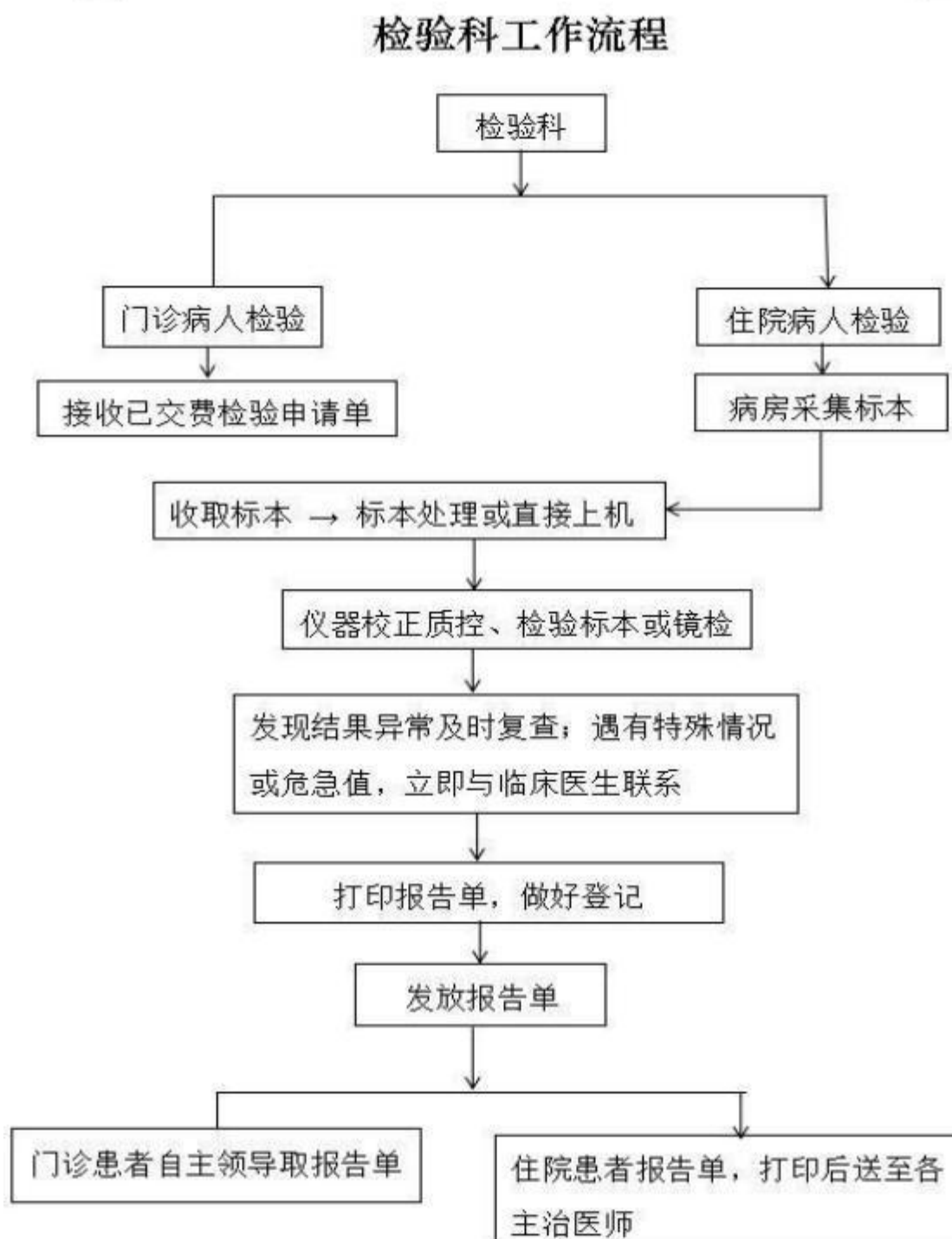

## 放射科流程

患者凭医生打印放射科检查申请单到一楼放射科登记排队。

(1) 检前准备：当心电离幅射、去除受检部位周围物品、头颈（发卡、耳环、耳机、项链、假牙、帽子、国巾）胸腹（胸罩扣子、拉锁、松紧带、装饰的衣料）四肢（戒指、手镯、鞋袜、含扣子）。

(2) 检查：备孕、哺乳请提前告知；电动门、检查设备移动时小心缝，谨防碰撞请勿拉拽、截停；按照工作人员指示配合呼吸、摆位；若行动不便、配合困难后须陪检者进入检查室协助陪同检查须穿防护用品；摄影时，避免晃动。

(3) 检后：得到允许，方可起身离开；带好随身物品当行动不便者须等待陪检者入室撑扶后再行离开电动门/检查设备移动时小心缝障，谨防碰撞请勿拉拽/截停。

## 医学影像检查报告获取时间及方式

尊敬的患者：

欢迎您到我院进行医学影像检查！我院按规定的要求，为您检查后出报告的时间是：

DR及超声检查：2小时；

急诊普通影像检查：30分钟；疑难病例需会诊者：48小时。

请您按照相应时间于检查窗口领取报告，感谢您的合作！

## (六) 分级诊疗

### 一、双向转诊就诊流程

我院与宁国市人民医院建立了双向转诊体系并开通了双向转诊分级诊疗预约。

1. 我院因限于技术和设备条件，无法诊治的病人在病情允许的情况下，由经管主治医师提出，分管上级医师和科主任同意，上报医务科或总值班，并由相关部门与转入医院联系或请会诊，征得对方和家属同意后方可转院。

2. 转院时须同时办好费用结算，医保、城合、农合病人需到收费处办理相关手续。

3. 转院必须严格掌握指征，转送途中有加重病情导致生命危险者，应暂留院处理，待病情稳定后转院。重症病人转院，所属科室应派医护人员护送。转送过程中密切观察病人的病情变化，随时随地进行抢救。医护人员与接转医院有关人员做好交接手续

4. 转院时由住院医师写好详细病历摘要随病员转去，也可按照相关规定复印带走部分病历资料，不得将原始病历带走。

5. 因各种原因主动要求转院，由其本人、家属或单位自行联系解决的病人，按自动出院处理。

## 二、双向转诊单

### 宁国市人民医院医共体双向转诊单(上转单)

姓名              性别              年龄              住址  
诊断  
转往医疗机构

病情摘要:	
转诊目的:	
转出医疗机构名称:	转诊医生签名转诊日期 年月日



## 宁国市人民医院医共体双向转诊单(下转单)

姓名          性别          年龄          住址

诊断

转回医疗机构

转回意见:

上级医疗机构名称:

转诊医生签名 转诊日期  
年月日

### (七) 远程医疗

远程医疗项目: 与宁国市人民医院开展医学影像(DR)、心电图远程医疗服务。

远程医疗服务流程:

- (一) 门诊患者要求或者医师认为有必要时可申请远程医疗服务;
- (二) 填写远程会诊相关申请材料;
- (三) 与远程会诊机构沟通会诊时间、会诊人员情况和会诊医师;
- (四) 进行远程会诊。

远程医疗收费: 远程服务项目不额外收取费用。

### (八) 服务内容

#### 1. 基本公共卫生服务信息

开展居民健康档案、健康教育、预防接种、0-6岁儿童健康管理、孕产妇健康管理、老年人健康管理、高血压和2型糖尿病患者健康管理、严重精神障碍患者管理、结核病患者健康管理、传染病及突发公共卫生事件报告和处理、中医药健康管理及卫生监督协管工作。

#### 2. 家庭医生签约服务项目信息

家庭医生签约服务包括以下基本内容:

(1) 建立居民健康档案。家庭医生为其建立居民健康档案，收集居民既往史、家族史，以及健康检查、生活方式、健康状况、疾病用药情况等基本健康信息。帮助其保管、维护、更新健康档案信息。

(2) 慢病长处方。家庭医生可以为签约慢性病患者提供治疗所需的长处方，减少患者到医疗机构开药的次数。医保基金对长处方按相关规定给予报销。

(3) 重点疾病健康管理。家庭医生每年为原发性高血压患者和糖尿病患者提供1次健康检查，包括常规体格检查和健康状况评估。每年为糖尿病患者提供4次空腹血糖检测。每年为原发性高血压患者、糖尿病患者和诊断明确的并在家居住的严重精神障碍患者提供4次随访。为确诊的并在家居住的肺结核患者每月随访1次。

(4) 儿童健康管理。家庭医生为0-6岁儿童提供健康管理，包括新生儿访视、儿童体格检查、心理行为发育评估和中医药健康指导。

(5) 孕产妇健康管理。家庭医生为孕产妇提供健康管理，包括建立《母子健康手册》、健康状况评估、第一次产前检查、孕期健康教育和指导、产后访视。

(6) 老年人健康管理。家庭医生每年为65岁及以上老年人提供1次健康检查，包括常规体格检查和健康状况评估。进行生活方式、中医体质辨识和中医药保健等健康指导。

(7) 预防接种。家庭医生为0-6岁儿童预防接种，为重点地区高危人群应急接种，并帮助管理预防接种信息。

(8) 健康教育。家庭医生为签约居民提供健康生活方式、可干预危险因素、传染性疾病预防等健康教育知识。

## **(九) 服务范围**

### **一、服务区域内人群基本情况**

中溪中心卫生院管辖6个村卫生室

我院基本公共卫生服务辖区范围为中溪镇全区域，共覆盖6个行政村，辖区人口约2.4万人；

### **二、重点人群基本情况**

#### **(一) 高血压患者管理情况**

辖区共登记在册高血压患者3814人，规范管理3772人，规范管理率98.89%，血压控制率98.10%;

## (二) 糖尿病患者管理情况

辖区共登记在册糖尿病患者926人，规范管理892人，规范管理率96.3%，血糖控制率81.2%;

## (三) 重性精神患者管理情况

辖区共登记在册重精患者133人，规范管理131人，规范管理率98%，稳定控制率100%;

## (四) 0-6岁儿童管理情况

辖区共登记在册0-6岁儿童1031人，系统管理1014人，系统管理率98.35%，0-6岁儿童眼保健和视力检1014人，0-6岁儿童眼保健和视力检查覆盖率98.35%;

## (五) 老年人健康管理情况

辖区老年人建档数4731人，参加规范老年人查体人数3603人，老年人规范查体率76.1%，参加老年人中医体质辨识人数3486人。中医体质辨识率73.7%;

## (六) 孕产妇健康管理情况

辖区2022年产后访视孕产妇57人，新生儿产后访视57人，领取母子健康手册人数55人，早孕建册率百分之93.5%。

## (七) 服务流程

### 入院流程图

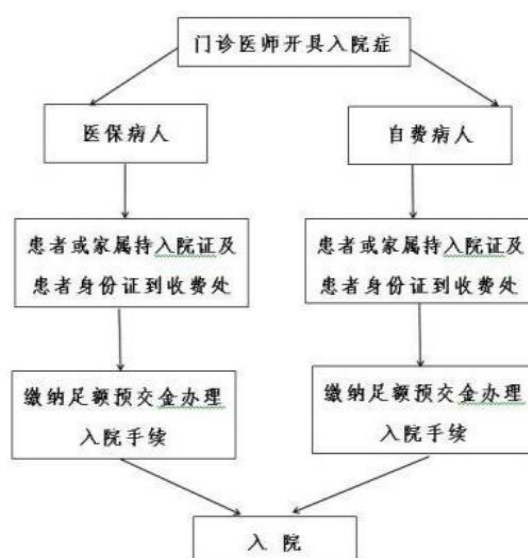

出院流程图

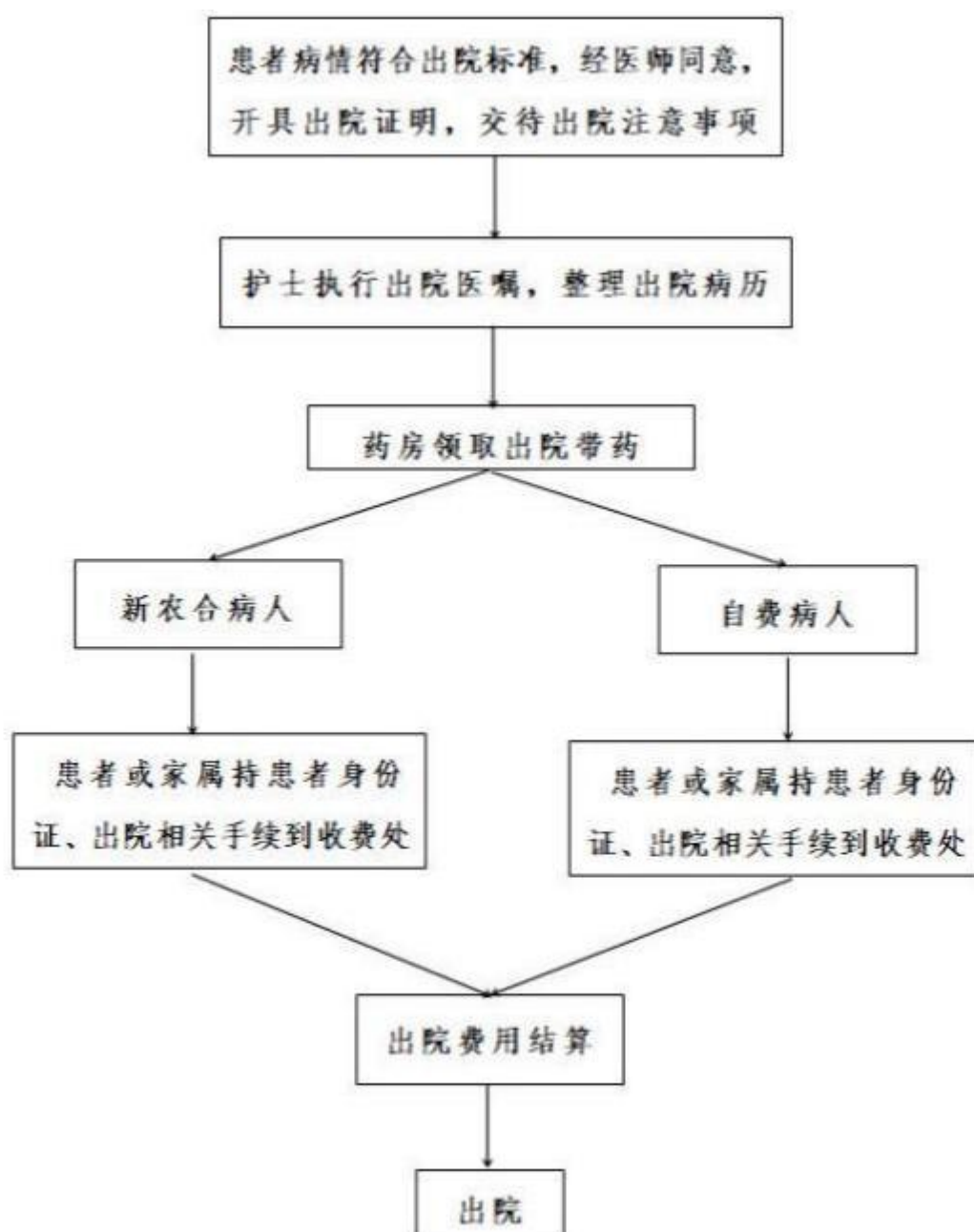

## 六、行风投诉

(一) 招标采购: 2023年无

### (二) 行风建设

行风建设及廉洁从业九项准则相关规定

一、合法按劳取酬，不接受商业提成。

依法依规按劳取酬。严禁利用执业之便开单提成；严禁以商业目的进行统方；除就诊医院所在医联体的其他医疗机构，和被纳入医保“双通道”管理的定点零售药店外，严禁安排患者到其他指定地点购买医药耗材等产品；严禁向患者推销商品或服务并从中谋取私利；严禁接受互联网企业与开处方配药有关的费用。

二、严守诚信原则，不参与欺诈骗保。

依法依规合理使用医疗保障基金，遵守医保协议管理，向医保患者告知提供的医药服务是否在医保规定的支付范围内。严禁诱导、协助他人冒名或者虚假就医、购药、提供虚假证明材料、串通他人虚开费用单据等手段骗取、套取医疗保障基金。

三、依据规范行医，不实施过度诊疗。

严格执行各项规章制度，在诊疗活动中应当向患者说明病情、医疗措施。严禁以单纯增加医疗机构收入或谋取私利为目的过度治疗和过度检查，给患者增加不必要的风险和费用负担。

四、遵守工作规程，不违规接受捐赠。

依法依规接受捐赠。严禁医疗机构工作人员以个人名义，或者假借单位名义接受利益相关者的捐赠资助，并据此区别对待患者。

五、恪守保密准则，不泄露患者隐私。

确保患者院内信息安全。严禁违规收集、使用、加工、传输、透露、买卖患者在医疗机构内所提供的个人资料、产生的医疗信息。

六、服从诊疗需要，不牟利转介患者。

客观公正合理地根据患者需要提供医学信息、运用医疗资源。除因需要在医联体内正常转诊外，严禁以谋取个人利益为目的，经由网上或线下途径介绍、引导患者到指定医疗机构就诊。

七、维护诊疗秩序，不破坏就医公平。

坚持平等原则，共建公平就医环境。严禁利用号源、床源、紧缺药品耗材等医疗资源或者检查、手术等诊疗安排收受好处、损公肥私。

八、共建和谐关系，不收受患方"红包"。

恪守医德、严格自律。严禁索取或者收受患者及其亲友的礼品、礼金、消费卡和有价证券、股权、其他金融产品等财物；严禁参加其安排、组织或者支付费用的宴请或者旅游、健身、娱乐等活动安排。

九、恪守交往底线，不收受企业回扣。

遵纪守法、廉洁从业。严禁接受药品、医疗设备、医疗器械、医用卫生材料等医疗产品生产、经营企业或者经销人员以任何名义、形式给予的回扣；严禁参加其安排、组织或者支付费用的宴请或者旅游、健身、娱乐等活动安排。

### **（三）依法执业自查**

宁国市医疗机构依法执业承诺书

为进一步规范医疗执业行为，保障医疗安全，维护医疗服务市场秩序，营造良好的就医环境，本机构将认真贯彻执行《基本医疗卫生与健康促进法》《执业医师法》《中医药法》《医疗纠纷预防和处理条例》《医疗机构管理条例》等有关法律、法规及规章，严格依法执业，具体承诺如下：

一、遵纪守法，恪守医德，严格遵守《执业医师法》《传染病防治法》《精神卫生法》《中医药法》《母婴保健法》《医疗机构管理条例》《医疗废物管理条例》《医疗质量管理办法》等法律法规和医疗技术规范，依法执业。对社会和公众负责，保证医疗质量，接受社会监督，承担社会责任。

二、严格按照《医疗机构执业许可证》中核准登记的执业地点和诊疗科目开展诊疗活动，不超范围执业；严格遵守医疗技术临床应用、临床研究管理的规定，不将禁止类技术应用于临床不违规开展临床研究项目；所有从业人员具备相关的执业资格并按规定及时注册或备案，不使用非卫生技术人员从事医疗卫生技术工作。保证本医疗机构的科室设置、人员、设备以及医疗用房等条件符合法定许可条件。

三、严格按照《传染病防治法》《突发公共卫生事件应急条例》和《突发公共卫生事件与传染病疫情监测信息报告管理办法》等规定做好传染病的预防、控制和疫情报告。

四、严格执行《医院感染管理办法》《消毒管理办法》等有关法规、规章，建立和落实医院消毒、隔离和无菌操作制度，防止院内交叉感染。按照《医疗废物管理条例》等规定，做好院内医疗废物的分类、收集、运送、暂存和交接等工作。

五、严格执行《消毒管理办法》，建立消毒产品进货检查验收制度，绝不使用无证或证件不齐全的消毒产品。

六、严格执行《放射诊疗管理规定》和《放射工作人员职业健康管理暂行办法》做好放射工作人员健康监护工作。严格遵守《职业病防治法》有关规定，在批准范围内开展职业健康检查、职业病诊断工作。

七、严格执行《麻醉药品和精神药品管理条例》，保证麻醉药品和精神药品的合法、安全、合理使用。

八、坚决杜绝非医学需要的胎儿性别鉴定。

九、严格执行《处方管理办法》，规范处方管理，提高处方质量，促进合理用药，保障医疗安全。

十、认真全面开展依法执业自查工作，同时积极配合卫生健康行政部门和卫生健康监督机构的日常监督检查，对自查、监督检查中发现的问题认真整改。

本机构将严格遵守本承诺，如有违反，主动承担相应的法律责任并接受处罚。

#### **（四）医疗秩序**

卫生部、公安部联合发布《关于维护医疗机构秩序的通告》为有效维护医疗机构正常秩序，保证各项诊疗工作有序进行，依照国家有关法律法规的规定，特通告如下：

一、医疗机构是履行救死扶伤责任，保障人民生命健康的重要场所，禁止任何单位和个人以任何理由、手段扰乱医疗机构正常诊疗秩序，侵害患者合法权益，危害医务人员人身安全，损坏医疗机构财产。

二、医疗机构及其医务人员应坚持救死扶伤，全心全意为人民服务的宗旨，严格执行医疗管理相关法律、法规和诊疗技术规范；切实加强内部管理，提高医疗服务质量，保障医疗安全，优化服务流程、增进医患关系、积极预防化解医患矛盾。

三、患者在医疗机构就诊，其合法权益受法律保护，患者家属应当遵守医疗机构有关规章制度。

四、医疗机构应当按照《医疗投诉管理办法（试行）》的规定，采取设立统一投诉窗口、投诉电话等形式接受患者投诉并在显著位置公布医疗纠纷的解决途径、程序以及医疗纠纷人民调解组织等相关机构的职务部门、地址和相关联系方式。患者及家属应该依法按程序解决医疗纠纷。

五、患者在医疗机构死亡后，必须按规定将遗体立即移放太平间，并及时处理，未经医疗机构允许，严禁将遗体停放在太平间以外的医疗机构其他场所。

六、公安机关要会同有关部门做好维护医疗机构治安秩序工作，依法严厉打击侵害医务人员、患者人身安全和扰乱医患秩序的违法犯罪活动。

七、有下列违反治安管理行为之一的，由公安机关依据《中华人民共和国治安管理处罚法》予以处罚；构成犯罪的，依法追究刑事责任：

（一）在医疗机构焚烧纸钱，摆设灵堂，摆放花圈，随意停尸，聚众滋事的；

（二）在医疗机构内寻衅滋事的；

（三）非法携带易燃、易爆危险物品和管制器具进入医疗机构的；

（四）侮辱、威胁、恐吓、执意伤害医务人员或者非法限制医务人员人身自由的；

（五）在医疗机构内故意唆使患者盗窃、抢夺公共财物的；

（六）倒卖医疗机构挂号凭证的；

（七）其他扰乱医疗机构正常秩序的行为。本通告自公布之日起执行。



### 三、中华人民共和国行政处罚法

第四条公民、法人或者其他组织违反行政管理秩序的行为，应当给予行政处罚的，依照本法由法律、法规、规章规定，并由行政机关依照本法规定的程序实施。

### 四、中华人民共和国刑法

第二百九十条聚众扰乱社会秩序，情节严重，致使工作、生产、营业和教学、科研、医疗无法进行，造成严重损失的，对首要分子，处三年以上七年以下有期徒刑；对其他积极参加的，处三年以下有期徒刑、拘役、管制或者剥夺政治权利。

第二百九十一条聚众扰乱车站、码头、民用航空站、商场、公园、影剧院、展览会、运动场或者其他公共场所秩序，聚众堵塞交通或者破坏交通秩序，抗拒、阻碍国家治安管理工作人员依法执行职务，情节严重的，对首要分子，处五年以下有期徒刑、拘役或者管制。

第二百九十三条有下列寻衅滋事行为之一，破坏社会秩序的，处五年以下有期徒刑、拘役或者管制：

(一)随意殴打他人，情节恶劣的；

(二)追逐、拦截、辱骂、恐吓他人，情节恶劣的；

(三)强拿硬要或者任意损毁、占用公私财物，情节严重的；

(四)在公共场所起哄闹事，造成公共场所秩序严重混乱的。纠集他人多次实施前款行为，严重破坏社会秩序的，处五年以上十年以下有期徒刑，可以并处罚金。

### 五、中华人民共和国民法典

#### 第一千二百二十八条

医疗机构及其医务人员的合法权益受法律保护。干扰医疗秩序，妨碍医务人员工作、生活，侵害医务人员合法权益的，应当依法承担法律责任。

### (五) 投诉途径

一、中溪中心卫生院投诉热线：0563-4676120

二、医疗纠纷现场投诉

1. 地点：综合大楼3楼医患关系办公室。

2. 接待时间：工作日 8:00-11:30, 13:30-16:30。

3. 联系方式：0563-4431007。

### 三、行风、服务类现场投诉

1. 地点：综合大楼3楼副院长办公室（纪检监察室）。

2. 接待时间：工作日 8:00-11:30, 13:30-16:30。

3. 联系方式：0563-4036055。

## （六）纠纷处理

中溪中心卫生院纠纷处理程序：

### 1、接待投诉：

与患者沟通达不成共识的，引导患者到医患协调办公室投诉。办公室应热情接待，签收并保存投诉材料，告知患者解决纠纷的途径，共同保管好病历、实物等证据。如患者死亡，及时向家属提出尸检建议。

2、内部调查：医患协调办公室组织调查、核实，进行科学、客观、认真的分析讨论，明确纠纷性质，提出初步处理意见，报医院医疗技术专家委员会讨论，提出结论性意见。医患协调办公室负责与患者联系并答复调查处理意见。

### 3、医疗损害鉴定：

与患者协商达不成一致的，医患双方可以共同委托宁国市医调委组织医疗损害鉴定，或者由患者向卫生行政部门提出处理申请，卫生行政部门受理后认为需要鉴定的，交由医学会组织鉴定。

### 4、司法诉讼：

患者提起医疗损害责任纠纷诉讼的，我院也将积极配合。法律规定的纠纷处理途径：

（一）双方自愿协商；

（二）申请政府调解；

（三）申请上级主管单位调解；

（四）向人民法院提起诉讼；

（五）法律、法规规定的其他途径。

## 七、科普健教

### （一）健康科普

#### 中医药预防流感

中医学认为流感是由于风邪乘人体御邪能力不足时，侵袭肺卫皮毛所致。四时之中，气候失常，如春应温而反寒，夏应热而反冷等，风邪易侵入人体而感冒，甚至引起时行感冒。疫情期间，流感侵袭，如早期进行中医药干预，可以避免疫疠之邪的侵入和传变，从而达到“未病先防，已病防变”的作用。

#### 一、预防措施非常重要。

目前使用西药抗病毒药物预防流感有其弊端：一是预防流感效果不明显；二是大量使用抗病毒药物会加快病毒抗药性的进展，故一般情况下不提倡健康人群使用抗病毒药物预防流感。而我国中医中药预防流感有相当长历史和显著疗效，中医药在预防流感方面有一定的特色。在中医整体调摄，因人、因地、因时三因施防，注重非特异性预防的原则指导下，积极应用中医药手段可以取得良好的预防效果。辨证论治和整体观念是中医学的理论实践核心，不仅要考虑人体正气强弱、体质及精神状况、对病邪的易感性，还应包括人体与外界大环境(自然、社会)的融合状态。立足于这种综合的考虑，兼顾整体与个体，实施中医药预防。而且中医药具有简、便、效、廉的特色，更易于为广大社区居民所接受。

二、未发流感时，在流感好发季节，以宣传教育、家庭保健为主。

### （一）宣传教育

运用各种形式加强面向公众的宣传和健康教育工作，公众了解掌握流感预防知识，养成良好的个人卫生习惯和生活习惯。1. 勤洗手，使用肥皂或洗手液并用流动水洗手，

不用污浊的毛巾擦手。双手接触呼吸道分泌物后（如打喷嚏后）应立即洗手；2. 打喷嚏或咳嗽时应用手帕或纸巾掩住口鼻，避免飞沫污染他人；3. 均衡饮食、适量运动、充足休息，避免过度疲劳；4. 每天开窗通风数次（冬天要避免穿堂风），保持室内空气新鲜；5. 在流感高发期，尽量不到人多拥挤、空气污浊的场所；不得已必须去时，

最好戴口罩；6. 在流感流行季节前接种流感疫苗也可减少感染的机会或减轻流感症状。

药膳：药食同源，药膳是药与食物的有机结合，对预防流感是有益的。豆豉二白汤：淡豆豉12g，葱白15g，白萝卜30g，香菜3g。加水适量烧沸，乘热服用。适用于深秋、冬季寒冷季节服用。姜枣苏叶饮：苏叶3g，生姜3g，大枣3个，红砂糖15g。生姜切丝，大枣去核切片，与紫苏叶同装入茶杯内，以沸水200~300ml，加盖浸泡5~10分钟，加入红糖搅匀，趁热饮用。适用于深秋、冬季寒冷季节服用。薄荷梨粥：薄荷3g，带皮鸭梨30g、大枣6枚，加水适量，煎汤备用；小米或大米煮粥，粥熟后加入薄荷梨汤，再煮沸即可。适宜于春季时节服用。菊花芦根茶：菊花5g，芦根10g。沸水浸泡代茶频频饮服。适宜于春季时节服用。

药物预防：根据前述中医药预防流感的特色与原则，依照中医基本理论进行归纳、综合，并密切联系适应人群的体质状态，结合时令季节等因素，形成如下三类方药，供在预防流感中参考选用。

1. 气虚易感型：处方：党参9g、柴胡6g、黄芩10g、苏叶6g、炙甘草6g。功能：益气发表：适应人群：容易气短、疲乏，有时汗出，不耐寒热，对外界环境敏感易感冒者。此类人群在寒冷多风时，更易感觉不适。

煎服方法：每日1付，清水煎。早晚各一次，3~5付为宜，药后服热米粥一小碗，微微出汗为宜，此时须避风，待汗收后方可外出。备选中成药：柴银口服液、玉屏风口服液等。

1. 阴虚易感型：处方：北沙参10g、桑叶10g、菊花10g、金银花12g、连翘12g。功能：养阴生津，清热解毒适应人群：面色偏红，口咽、鼻时有干燥，喜凉，大便略干，小便黄。此类人群在气候干燥时，更易感觉不适。煎服方法：每日1付，清水煎。早晚各一次，3~5付为宜。备选中成药：桑菊感冒片、银翘解毒片等。

2. 脾虚湿阻型处方：藿香10g、佩兰10g、苍术6g、紫草6g、生甘草6g。功能：调理胃肠，解毒化湿适应人群：面色偏暗或欠光泽，口中粘腻或甜，肢体不爽或有沉重感，喜食肥甘厚腻，便溏或易腹泻。

该类人群在气候潮湿时，更易感觉不适。煎服方法：每日1付，清水煎。早晚各一次，3~5付为宜。备选中成药：藿香正气软胶囊等。

3. 肺虚易感型处方：黄芪10g、紫苑10g、白前10g、陈皮10g、杏仁10g。功能：益气宣肺，止咳化痰。适应人群：平素容易感冒、咳嗽、咯痰，既往有老年慢性支气管炎病史的人群。煎服方法：每日1付，清水煎。早晚各一次，3~5付为宜。备选中成药：玉屏风散口服液、固本咳喘丸等。流感小流行时，对接触者、体质虚弱者、医务人员等易感人群采取的措施。

## （二）健康教育

### 1、健康教育形式

居民健康知识讲座、健康教育宣传及咨询服务、个体化健康指导、设置健康教育宣传栏并定期更新内容、发放健康宣传资料、影视健康资料宣传（幻灯、投影、录像、广播）等。

### 2、健康教育内容

（1）宣传普及《中国公民健康素养——基本知识与技能（2015年版）》。配合有关部门开展公民健康素养促进行动。

（2）对青少年、妇女、老年人、残疾人、0~6岁儿童家长等人群进行健康教育。

（3）开展合理膳食、控制体重、适当运动、心理平衡、改善睡眠、限盐、控烟、限酒、科学就医、合理用药、戒毒等健康生活方式和可干预危险因素的健康教育。

（4）开展心脑血管、呼吸系统、内分泌系统、肿瘤、精神疾病等重点慢性非传染性疾病和结核病、肝炎、艾滋病等重点传染性疾病的健康教育。

（5）开展食品卫生、职业卫生、放射卫生、环境卫生、饮水卫生、学校卫生和计划生育等公共卫生问题的健康教育。

（6）开展突发公共卫生事件应急处置、防灾减灾、家庭急救等健康教育。

（7）宣传普及医疗卫生法律法规及相关政策。

### 3、医院控烟工作制度

（一）医院职工，患者以及家属一律不得在医院内所有诊疗区域、病房、办公室、公共场所吸烟；

（二）在办公室、会议室、值班室、工作场所不得设有烟具及与烟草有关的物品；

（三）吸烟者只能在设有吸烟标志的室外固定场所（吸烟区）吸烟；

（四）职工要成为控烟工作宣传员和监督员，对科室内或非吸烟区吸烟者，应进行劝阻，并指引到吸烟区吸烟；

（五）禁止在医院派发各种形式的烟草广告和宣传资料；

（六）禁止在医院小卖部销售香烟；

（七）将控烟工作纳入到科室工作计划中，考评列入科室质控检查指标，与年度评优工作挂钩；

（八）医院各级行政部门临床科室、医技科室和其他部门以及全院职工、学生和其他人员、必须遵守医院控烟制度，将考评作为年度先进集体、先进个人的必要条件；

（九）开展吸烟危害健康与戒烟方法的介绍讲座，新员工上岗安排禁烟教育培训；

（十）医院制定的控烟工作制度，由医院控烟工作领导小组负责监督、实施、检查，奖罚。

## **八、便民服务**

### **（一）咨询服务**

老年人体检咨询电话：0563-4676073

狂犬疫苗接种咨询电话：0563-4674037

儿童预防接种咨询电话：0563-4676063

24小时咨询服务电话：0563-4676120

### **（二）特殊人群**



### (三) 医保服务

医报支付范围及报销流程:

居民医保结算需提供: 出院记录, 身份证。住院期间预缴收据。

注: 如果现金银行卡缴费, 请务必携带缴费收据到结算窗口, 直接报销。

职工医保结算需提供: 出院记录, 医保卡 (目前已开通电子医保卡, 医保面部识别结算)。住院期间预缴收据。

注: 如果现金、银行卡缴费, 请务必携带缴费收据到结算窗口, 直接报销。



（四）复印病历

办理科室：病案科

地址：医院二楼

服务时间：周一至周五8:00—16:00

为保证病人的隐私权，到现场的病人或受托人均应出具身份证，以便身份核实；

序号	病人年龄	出院情况	复印人员	所需手续
1	成年	非死亡	病人本人	病人身份证、出院证明书
			非病人本人	病人及受托人的身份证、委托书、出院证明书
2	成年	死亡	病人直系亲属	病人及直系亲属户口（两者户口在一起）、直系亲属的身份证、出院证明书
			非病人直系亲属	病人及直系亲属户口（两者户口在一起）、受托人身份证、直系亲属的委托书、出院证明书
3	未成年		病人监护人	病人及监护人的户口（两者户口在一起）、监护人身份证、出院证明书
			非病人监护人	病人及监护人的户口（两者户口在一起）、受托人的身份证、监护人的委托书、出院证明书

备注：为保证病人的隐私权，到现场的病人或受托人均应出具身份证，以便身份核实；以上手续均未囊括公、检、法机关及保险公司等调取病人病案时的要求。



## 九、监督保障

### （一）公开制度

为进一步发扬社会主义民主，建立健全党风廉政建设和预防反腐败长效监督机制，维护医院改革、发展、稳定、和谐的大局，在全院建立行为规范、运转协调、公正透明、廉洁高效的管理体制，根据我中心实际制订院务公开制度。

#### 一、院务公开的基本内容和范围

##### （一）对外公开的内容

##### 1、医疗服务信息

（1）医院依法执业登记的主要事项，包括名称、地址、主要负责人、所有制形式、诊疗科目、床位；职能科室设置；

（2）主要卫生技术人员依法执业注册基本情况，或提供查询服务；

（3）门诊、急诊、住院的就诊程序；

（4）工作人员在岗时佩戴的注有本人姓名、职务或职称的标牌。

##### 2、医疗服务价格信息

常规医疗服务价格、常用药品和高值医用耗材的价格，或提供服务项目价格的查询服务。

##### 3、行风建设情况

（1）加强医德医风建设的主要规定；

（2）医疗服务投诉信箱和投诉查询电话。

##### （二）向患者公开的主要内容

##### 1、收费信息

（1）住院病人实行费用“一日清单”制，医院每天通过发放清单向患者提供包括药品、医用耗材和医疗服务的名称、数量、单价、金额等使用情况，出院时提供总费用清单；

（2）为门诊患者提供费用清单。

2、按照《医疗机构病历管理规定》向患者提供病历资料复印或者复制服务。

##### （三）向内部职工公开的主要内容

1、医院重要人事任免、重大建设项目安排、重大改革和发展规划及大额度资金使用情况；

2、年度财务预、决算主要情况；

3、国家重点监控的药品使用情况；

4、岗位设置、岗位聘用、解聘、辞聘的标准及程序、薪酬体系；

5、纠正行业不正之风投诉信箱、电话；

6、领导班子建设和党风廉政建设情况。

## 二、院务公开的基本形式

### （一）、对外公开形式

1、在门诊、病房以及对公众服务窗口等明显位置设立公开专栏、宣传橱窗、电子大屏幕公告栏；

2、编印、发放各类资料；

3、建立座谈会制度、设立院务公开投诉信箱等；

4、利用当地主流媒体。

### （二）、对内公开形式

1、职工代表大会或职工大会；

2、召开会议，主要通过院委会、职工座谈会等形式研究和通报院内重大事项；

3、设立院务公开栏，张贴有关资料；

4、设立举报箱、意见箱、举报电话。

## 三、院务公开的监督

医院成立院务公开领导小组，负责组织指导和协调院务公开的各项工作，研究解决院务公开工作中的重要问题。领导小组下设办公室，负责院务公开日常工作。各职能科室按工作职责负责本部门的具体工作。建立由工会、职工代表和有关人员组成的院务公开监督小组。监督小组的职责是依据有关政策和法律，监督院务公开的内容是否真实、全面、及时，程序是否合法，职工所反映的问题是否得到认真解决和答复。院务公开监督小组要定期对院务公开情况和有关部门的执行情况进行监督、检查和考核，并通报检查考核情况。

医院院务公开各有关责任人对院务公开监督小组的意见和建议应在三十日内给予答复或说明，对其中需要整改的事项应当采取措施

及时整改，并接受职工监督。医院职工和职工代表对公开的有关重大决策和重大事项依法负有保守秘密的义务。

院务公开工作由院党支部统一领导并组织实施，院务公开协调工作由中心办公室负责。医院成立院务公开领导小组。组长由院党支部书记、院长担任，院领导班子成员、职能科室负责人为组员。

成立院务公开工作监督小组，对院务公开工作进行监督。成员由院纪委、院工会、职代会、纪委办公室等负责人组成，院务公开工作监督小组组长由纪委书记担任，办公室设在纪委办公室。

为贯彻落实关于政务公开的文件要求，院领导对信息公开工作高度重视，成立了领导小组，召开专门会议部署院务信息公开工作。

### 一、正确认识院务公开的意义

院务公开是医院就管理、改革发展、有关职工切身利益和职工关注的等重大问题向职工说明，让职工知情、参与和监督。院务公开是医患沟通的桥梁，也是群众了解医院的窗口。实行院务公开，有利于扩大职工民主参与，加强基层单位的科学管理；有利于加强基层职工的民主监督，推进基层党风廉政建设；有利于加强党、干关系，调动干部和职工的积极性。

### 二、进一步规范信息公开工作

1、为了保证院务公开工作落到实处，我院制定了相关实施制度，如人才培养制度、绩效工资分配制度、重大事项请示报告制度等，此类制度确保了单位重大事项、重大决策的民主性和科学性，我中心将积极研讨，适时予以公开。

2、针对我院信息公开存在一些问题和不足，有待于进一步健全完善。今后的工作中，将每月对内部信息进行统计，通过日常工作的督促检查将工作落实到位，同时进一步健全信息发布机制，召开专题会议研究信息公开工作，进一步明确栏目建设、信息审核发布、维护更新等工作的职责分工、工作程序，确保我中心信息公开工作扎实、有序推进。