

# 宁国市梅林镇卫生院医疗卫生机构信息公开

## 一、机构人员

### （一）机构信息

#### 1. 机构基本情况介绍

宁国市梅林镇卫生院始建于 1956 年，是梅林镇唯一综合性医院。负责本乡镇的卫生工作法律、法规、政策的贯彻，卫生事业发展规划和工作计划的制订，社会公共卫生工作的组织和实施；负责本乡镇的基本医疗服务；负责本乡镇突发公共卫生事件的报告，并依据上级部门要求组织实施处置；负责本乡镇辖区内的卫生信息统计、分析、上报；负责对本乡镇辖区内村级卫生组织和乡村医生的业务指导和培训；负责承办政府卫生行政部门委托的相关业务或事项；负责上级卫生行政部门下达的其他工作。

我院于 2006 年 6 月搬迁现址（梅林镇摇篮大道 17 号），占地面积 2100 平方米，业务用房面积 1600 平方米，开放病床 8 张，输液大厅一间，设全科医疗、内科、外科、中医科、公卫科、预防保健科等科室。有 DR、彩色多普勒超声、12 导联心电图、全自动生化仪等先进医疗设备。卫生院现有职工 20 人，其中卫生专业技术人员 16 人，副高职称 1 人，中级职称 9 人。

#### 2、《医疗机构执业许可证》正本信息



**中 华 人 民 共 和 国**

**医 疗 机 构 执 业 许 可 证**

机构名称 宁国市梅林镇卫生院      法定代表人 凌峰

地 址 宁国市梅林镇摇篮大道17号      主要负责人 李晖

诊疗科目 预防保健科、全科医疗科、内科、外科  
妇产科、妇女保健科、儿科、儿童保健科、  
医学检验科、医学影像科、中医科      登记号 48634419534188111C2201

有效期限 自 二〇二二 年 一 月 十 一 日至 二〇二五 年 一 月 十 日

**该医疗机构经核准登记，准予执业**

中华人民共和国国家卫生健康委员会制      发证机关 宁国市卫生健康委员会

发证日期 二〇二二 年 一 月 十 一 日

核定为非营利性医疗机构

### 3、《医疗机构执业许可证》副本信息

全国唯一标识码 340016992

医疗机构名称 宁国市梅林镇卫生院

地址 宁国市人民医院梅林分院  
宁国市梅林镇摇篮大道17号

邮政编码 242300

所有制形式 全民

医疗机构类别 卫生院

经营性质 非营利性(政府办)

服务对象 社会

床 位 8(张)      牙椅 0(张)

注册 资 金

法定 代 表 人 凌峰

主要 负 责 人 李晖

有 效 期 限 自 2022 年 01 月 11 日  
至 2025 年 01 月 10 日

登 记 号 48634419534188111C2201

该医疗机构经核准登记，准予执业

发证机关 宁国市卫生健康委员会

发证日期 2022 年 01 月 11 日

核定为非营利性医疗机构

诊 疗 科 目

预防保健科 / 全科医疗科 / 内科 / 外科 / 妇  
产科 / 妇女保健科 / 儿科 / 儿童保健科 / 医  
学检验科 / 医学影像科 / 中医科\*\*\*\*\*

/01 /02 /03 /04 /05 /06 /07 /09 /3  
0 /32 /50\*\*\*\*\*





## 二、准入许可

### 大型医用设备配置许可信息公示



## 三、医疗价格

### (一) 服务价格

项目编码	项目名称	项目类别	规格	单位	单价
200000001	血细胞分析	化验费	次	元	15
200000003	粪便常规检查	化验费	次	元	6.1
200000005	血清高密度脂蛋白胆固醇测定	化验费	/	次	8
200000006	血清低密度脂蛋白胆固醇测定	化验费	/	次	4
200000007	血清甘油三酯测定	化验费	次	元	4
200000008	血清总胆固醇测定	化验费	次	元	4
200000010	葡萄糖测定（血清标本）	化验费	次	元	4
200000011	尿素测定	化验费	次	元	4
200000012	血清尿酸测定	化验费	次	元	4
200000014	肌酐测定	化验费	次	元	5
200000015	血清丙氨酸氨基转移酶测定	化验费	次	元	4
200000016	血清天门冬氨酸氨基转移酶测定	化验费	次	元	4
200000017	血清总胆红素测定	化验费	次	元	4
200000018	血清总蛋白测定	化验费	次	元	2.4
200000019	血清白蛋白测定	化验费	次	元	2.4
200000020	血清直接胆红素测定	化验费	次	元	4
200000021	粪便常规检查	化验费	次	元	6.1
200000022	尿常规检查	化验费	次	元	2.7
200000025	X线诊断	放射费	部位	部位	16
200000026	彩色多普勒超声常规检查	B超费	部位	元	72
200000027	三级护理	护理费	日	床日	16

200000028	二级护理	护理费	日	床日	22
200000029	一级护理	护理费	日	床日	28.5
200000030	普通病房床位费三人间	床位费	床日	床日	25
200000031	普通病房床位费（单人间）	床位费	床日	床日	50
200000032	急诊留观床位费	床位费	床日	日	10
200000033	三级护理	护理费	日	日	11
200000035	换药（小）	换药费	次	次	14
200000036	换药（中）	换药费	/	次	22
200000037	换药（大）	换药费	/	次	36
200000038	导尿	治疗费	/	次	21
200000039	神经阻滞麻醉	麻醉费	/	次	184
200000040	局部浸润麻醉	麻醉费	次	次	32
200000041	拔甲治疗	手术费	次	次	23
200000042	十二通道常规心电图检查	心电图	次	次	27
200000043	十二通道常规心电图检查（床边心电图加收）	心电图	次	次	10
200000044	住院诊察费	治疗费	日	日	14
200000046	空调降温费（三人间）	空调费	床日	床日	3
200000047	空调降温费（单人间）	空调费	床日	床日	12
200000048	取暖费（三人间）	空调费	床日	床日	3
200000049	取暖费（单人间）	空调费	床日	床日	12
200000050	清创（缝合）术（小）	手术费	次	次	29



200000051	清创（缝合）术（中）	手术费	次	次	58
200000052	清创（缝合）术（大）	手术费	次	次	108
200000053	低流量吸氧	输氧费	小时	小时	1.4
200000054	雾化吸入	治疗费	次	次	5
200000055	角膜异物剔除术	手术费	次	次	18
200000056	鼻异物取出	手术费	次	元	27
200000057	颞下颌关节复位	手术费	次	元	32
200000058	胸腔穿刺术	手术费	次	元	55
200000059	肛门指检	手术费	次	元	3.8
200000060	腹腔穿刺术	手术费	次	元	46
200000061	腹腔穿刺术（抽液） （放腹水治疗加收）	治疗费	次	元	17
200000062	关节穿刺术	手术费	次	元	46
200000063	各种软组织内封闭术	手术费	次	元	19
200000065	烧伤换药	手术费	1%体表面积 积	元	18
200000066	眼睑肿物切除术	手术费	次	元	97
200000067	耳道异物取出术	手术费	次	元	46
200000068	包皮环切术	手术费	次	元	165
200000069	腱鞘囊肿切除术	手术费	次	元	293
200000070	手外伤清创术	手术费	每个手指	元	229
200000071	石膏固定术（大）	手术费	次	元	183
200000072	石膏固定术（中）	手术费	次	元	91
200000073	石膏固定术（小）	手术费	次	元	73

200000074	脓肿切开引流术	手术费	次	次	46
200000075	体表异物取出术	手术费	次	次	46
200000076	胼胝病变切除修复术	手术费	每处病变	元	48
200000077	红外线治疗（太阳灯治疗）	治疗费	每个照射区	元	7
200000078	低频脉冲电治疗	治疗费	次	元	8.5
200000079	中频脉冲电治疗	治疗费	次	元	15
200000080	牵引	治疗费	次	元	16
200000081	普通针刺	治疗费	次	元	31
200000082	艾条灸治疗	治疗费	次	元	23
200000083	普通拔罐治疗	治疗费	次	元	22
200000084	颈椎病推拿治疗	治疗费	次	次	32
200000085	腰椎间盘突出推拿治疗	治疗费	次	次	59
200000086	第三腰椎横突综合征推拿治疗	治疗费	次	次	27
200000087	急性腰扭伤推拿治疗	治疗费	次	次	30
200000088	腰肌劳损推拿治疗	治疗费	次	次	29
200000089	肩周炎推拿治疗	治疗费	次	次	27
200000091	院前危急重症抢救	治疗费	次	次	36
200000095	预防接种服务费	其他	次	次	20
200000097	重症监护	治疗费	/小时	元	8
200000098	宫颈癌筛查	检查费	次	次	20
200000099	乳腺癌筛查	检查费	次	次	70
200000103	2022 年低保残疾人家庭医生签约	签约服务费		人次	30



200000105	静脉输液	治疗费	次	元	9
200000106	浅表肿物切除术	手术费	每个肿物	每个肿物	91
200000107	静脉注射	注射费	次	次	4
200000108	代煎	换药费	元/剂	元/剂	2.5
200000116	2022 年残疾人家庭医生签约(2023 年履约)	其他	元/人次	人次	30
200000117	新型冠状病毒抗原检测	检查费	元/人次	人次	5
200000118	各种软组织内封闭术	手术费	次	元	19
200000119	彩色多普勒超声常规检查（第二个部位起减半）	B 超费		次	36
200000120	血清间接胆红素测定	化验费		/项	0
200000121	数字化摄影(DR)	放射费	/次	元	48
200000122	走罐治疗	治疗费		元/次	27
200000123	穴位放血治疗	治疗费		元/次	86
200000124	耳穴压丸治疗	治疗费		元/次	13
250102021	尿妊娠试验	化验费	次	元	2.3
AAAA0005	方便门诊诊察费	诊察费	元/人次	元/人次	1

## （二）药品

药品名称	规格	剂型	单位	零售价	生产厂家
0.9%氯化钠注射液	10ml/支	针剂	支	1.13	中国大冢制药有限公司
0.9%氯化钠注射液	100ml	注射剂	瓶	1.5	安徽双鹤药业有限责任公司
0.9%氯化钠注射液	500ml	注射剂	瓶	2.07	安徽双鹤药业有限公司
0.9%氯化钠注射液	250ml:2.25g/瓶	注射剂	瓶	1.5	山东科伦药业有限公司

10%葡萄糖注射液	500ml:50g(10%) /瓶	注射剂	瓶	2.06	安徽双鹤药业有限公司
5%葡萄糖注射液	250ml: 12.5g(5%)	注射剂	瓶	1.7	安徽双鹤药业有限责任公司
5%葡萄糖注射液	500ml: 25g/(5%)	注射剂	瓶	2.06	安徽双鹤药业有限责任公司
5%葡萄糖注射液	100ml: 5g/瓶	注射剂	瓶	1.5	安徽双鹤药业有限责任公司
50%葡萄糖注射液	20ml: 10g(50%)	针剂	支	1.13	中国大冢药业有限公司
阿卡波糖片	50mg*30片/盒	片剂	盒	7.51	拜耳医药保健有限公司
阿莫西林胶囊	0.25g*40s/盒	胶囊	盒	2.66	华北制药有限公司
阿莫西林克拉维酸钾	1.0g(7:1)*8片/袋	片剂	袋	9.08	湘北威尔曼制药股份有限公司
阿奇霉素干混悬剂	0.1g*6包/盒	混悬剂	盒	33.9	国药集团汕头金石制药有限公司
阿司匹林肠溶片	100mg*30片/盒	片剂	盒	13.4	沈阳奥吉娜药业公司
阿托伐他汀钙片	10mg*14片/盒	片剂	盒	2.1	齐鲁制药(海南)有限公司
阿昔洛韦乳膏	10g/支	乳膏	支	1.2	福建太平洋制药有限公司
阿兹夫定片	1mg*35片/瓶	片剂	瓶	174.65	河南真实生物科技有限公司
氨茶碱注射液	0.25g:2ml/支	针剂	支	1.25	海南制药厂有限公司
氨甲苯酸注射液	10ml: 0.1g*1支/支	针剂	支	3	扬州中宝药业股份有限公司
氨咖黄敏胶囊	10粒/板	片剂	板	1.5	四川依科制药有限公司
奥美拉唑肠溶胶囊	20mg *28粒/盒	胶囊	盒	5.2	山东罗欣药业集团股份有限公司
苯磺酸氨氯地平片	5mg*28片/盒	片剂	盒	1.68	浙江京新药业股份有限公司
苯溴马隆片	50mg*10片/盒	片剂	盒	19.6	宜昌东阳光长江药业有限公司
玻璃酸钠滴眼液	10ml: 10mg/支	眼用制剂	支	13.38	中山万汉制药有限公司

布洛芬缓释胶囊	0.3g/24s	胶囊	盒	5.39	南京易亨制药有限公司
布洛芬混悬液	100ml: 2g*1瓶/盒	混悬剂	瓶	7	江苏恒瑞医药股份有限公司
布洛芬片	0.1g*100片/盒	片剂	片	0.1408	上海华源安徽仁济制药有限公司
布洛芬片	0.1g*100片	片剂	片	0.18	安徽仁和药业有限公司
布洛芬片	0.1g*100片/瓶	片剂	片	0.2	山东新华制药股份有限公司
茶碱缓释片（舒弗美片）	0.1g*24片/盒	片剂	盒	7.19	广州迈特兴华制药厂有限公司
醋酸地塞米松片	0.75mg*1片/片	片剂	片	0.085	安徽金太阳生化药业有限公司
醋酸地塞米松片	0.75mg*1片/片	片剂	片	0.125	浙江仙琚制药股份有限公司
醋酸泼尼松龙注射液	0.125g:5ml/支	注射剂	支	12.5	浙江仙琚制药股份有限公司
单硝酸异山梨酯片	20mg*60片/瓶	片剂	瓶	22.77	鲁南贝特制药有限公司
地奥司明片	0.45g*48片/盒	片剂	盒	26.88	南京正大天晴制药有限公司
地塞米松磷酸钠注射液	5mg/支	针剂	支	1.8	辰欣药业股份有限公司
对乙酰氨基酚片	0.5g*100片/瓶	片剂	片	0.212	安徽仁和药业有限公司
对乙酰氨基酚片	0.3g*100片/瓶	片剂	片	0.0506	山西汾河制药有限公司
多潘立酮片	10mg*30片/盒	片剂	盒	4.77	华东医药博华制药有限公司
厄贝沙坦片	75mg*28片/盒	片剂	盒	4.46	浙江华海药业股份有限公司
厄贝沙坦氢氯噻嗪片	150mg/12.5mg/片*14片/盒	片剂	盒	9.8	南京正大天晴制药有限公司
二维三七桂利嗪胶囊	20粒/盒	胶囊	盒	33.4	丽珠集团丽珠制药厂
非布司他片	40mg*28片/盒	片剂	盒	44.77	杭州朱养心药业有限公司
非洛地平缓释片	5mg*30片/盒	片剂	盒	4.95	浙江华海药业股份有限公司

非诺贝特缓释胶囊	0.25g*10 粒	胶囊	盒	27.17	杭州民生药业股份有限公司
酚磺乙胺注射液	2ml: 0.5g/支	针剂	支	0.95	山东方明药业集团股份有限公司
风湿骨痛胶囊	0.3g*32 粒/盒	胶囊	盒	17.92	国药集团精方（安徽）药业
呋塞米片	20mg*100 片/瓶	片剂	瓶	25	吉林省银河制药有限公司
呋塞米注射液	2ml: 20mg*1 支/支	针剂	支	2.99	上海禾丰制药有限公司
复方氨酚烷胺胶囊	9 粒/盒	胶囊	盒	12	安徽圣鹰药业有限公司
复方氨基酸注射液（18AA-II）	250ml: 21.25g/瓶	注射剂	瓶	17.6	湖北长联社勒制药有限公司
复方醋酸地塞米松乳膏	20g/支	乳膏	支	4.5	福元药业有限公司
复方丹参滴丸	27g*180 丸/瓶	丸剂	瓶	29.9	天士力医药集团股份有限公司
复方丹参片	60 片/瓶	片剂	瓶	5.8	湖北金龙药业股份有限公司
复方南星止痛膏	4 贴/盒	膏剂	盒	22.33	江苏康缘阳光药业有限公司
富马酸比索洛尔片	2.5mg*18 片/盒	片剂	盒	6.15	成都苑东生物有限公司
甘露醇注射液	250ml/瓶	针剂	瓶	4	石家庄四药有限公司
感冒灵颗粒	10g*9 袋/盒	颗粒	盒	9.7	广州白云山医药集团股份有限公司
感冒清热颗粒	12g*14 袋/包	颗粒	袋	17	华润三九（枣庄）药业有限公司
格列美脲片	1mg*60 片/盒	片剂	盒	2.98	重庆康刻尔制药有限公司
格列齐特缓释片	30mg*15 片*4 板	片剂	盒	36.56	天津君安生物制药有限公司
格列齐特片	80mg*60 片/盒	片剂	盒	15.8	上海现代制药股份有限公司
枸橼酸铋钾胶囊	20 粒/盒	胶囊	盒	12	郑州韩都药业集团有限公司
枸橼酸莫沙必利片	5mg*36 片/盒	片剂	盒	18.92	福建海西新药创制有限公司

红霉素软膏	10g*1 支/支	外用	支	2	福元药业有限公司
红霉素眼膏	5mg/支	眼用制剂	支	5	辰欣佛都药业（汶上）有限公司
护肝片	0.36g*100 片/瓶	片剂	瓶	27.6	黑龙江葵花药业股份有限公司
黄连上清片	0.31g*24 片/盒	片剂	盒	4.3	安徽九方制药有限公司
活血止痛胶囊	0.25g*60 粒/盒	胶囊	盒	21.3	江西百神昌诺药业有限公司
活血止痛胶囊	0.25g*60 粒/盒	胶囊	盒	21.3	江西百神昌诺药业有限公司
藿香正气丸	200 丸/盒	丸剂	盒	7	上海宝龙安庆药业有限公司
季德胜蛇药片	0.4g*30 片/盒	片剂	盒	55	精华制药集团股份有限公司
季德胜蛇药片	0.4g*30 片/盒	片剂	盒	60	精华制药集团股份有限公司
甲钴胺片	0.5mg/片*48 片/盒	片剂	盒	7.94	江西青峰药业有限公司
甲硝唑氯化钠注射液	100ml：0.5g/瓶	注射剂	瓶	5	石家庄四药有限公司
甲硝唑片	0.2g*100 片/瓶	片剂	片	0.051	远大医药（中国）有限公司
颈舒颗粒	6g*9 袋/盒	颗粒	盒	35.93	国药集团精方（安徽）药业
酒石酸美托洛尔片	50mg*24 片/盒	片剂	盒	2.4	烟台巨先药业有限公司
开塞露	20ml/支	溶液剂	支	0.9	福元医药有限公司
坎地沙坦酯片	4mg*60 片/盒	片剂	盒	10.39	天地恒一制药股份有限公司
咳喘舒片	0.25g*24 片/盒	片剂	盒	21.6	景忠山国药（唐山）有限公司
克拉霉素片	0.25g*8 片/盒	片剂	盒	3.75	浙江贝得药业有限公司
克林霉素磷酸酯注射液	2ml：0.3g*1 支/支	针剂	支	0.976	山东方明药业集团股份有限公司
赖诺普利片	10mg/片*28 片/瓶	片剂	盒	6.45	浙江华海药业股份有限公司

蓝芩口服液	10ml/支*6 支/盒	口服	盒	35.28	扬子江药业集团有限公司
连花清瘟胶囊	0.35g*24 粒/盒	胶囊	盒	13.25	石家庄以岭药业股份有限公司
连花清瘟颗粒	6g*10 袋/盒	颗粒	盒	23.57	北京以岭药业有限公司
硫酸阿托品注射液	1ml: 0.5mg	针剂	支	5.5	天津金耀药业有限公司
硫酸沙丁胺醇气雾剂	0.1mg/揆:200 揆/瓶	气雾剂	支	23	扬州市三药制药有限公司
硫酸特布他林雾化吸入溶液	2ml: 5mg/支	溶液剂	支	6	河北仁合益康药业有限公司
炉甘石洗剂	100ml/瓶	洗剂	瓶	12	上海运佳黄浦制药有限公司
氯化钾缓释片	0.5g*48 片/盒	片剂	盒	17.8	深圳市中联制药有限公司
氯化钾注射液	10ml: 1g*1 支/支	针剂	支	0.23	石药银湖制药有限公司
氯化钾注射液	10ml: 1g*1 支/支	注射剂	支	0.3	扬州中宝药业股份有限公司
氯霉素滴眼液	5ml: 12.5mg/支	滴剂	支	9.5	山东博士伦福瑞达制药有限公司
氯沙坦钾片	50mg*28 片/盒	片剂	盒	21.07	浙江华海药业股份有限公司
罗红霉素片	150mg*12 片/盒	片剂	盒	7.12	四川科伦药业股份有限公司
螺内酯片	20mg*100 片/瓶	片剂	瓶	20.5	江苏正大丰海制药有限公司
马来酸氯苯那敏注射液	10mg/10 支/盒	针剂	支	0.2	广东南国药业有限公司
马应龙麝香痔疮膏	10g/支	乳膏	支	10	马应龙药业集团股份有限公司
蒙脱石混悬液	90ml: 9g*1 瓶/瓶	混悬剂	瓶	58	南京白敬宇制药有限公司
蒙脱石散	3g*12 袋/盒	散剂	盒	3.49	浙江仟源海力生制药有限公司
孟鲁司特钠片	10mg*5 片/盒	片剂	盒	4.96	杭州民生滨江制药有限公司
莫匹罗星软膏	5g/支	乳膏	支	12.01	中美天津史克制药有限公司

脑心通胶囊	0.4g*36粒/盒	胶囊	盒	21.94	陕西步长制药有限公司
尼可刹米注射液	1.5ml: 0.375g*1支/支	针剂	支	68	瑞阳制药股份有限公司
诺氟沙星胶囊	0.1g*24粒/盒	胶囊	盒	8.48	烟台万润药业股份有限公司
排石颗粒	20g*10袋/盒	颗粒	盒	16.6	江西南昌济生制药有限公司
破伤风抗毒素	1500iu/支	注射剂	支	15.6	江西生物制品研究所股份有限公司
破伤风人免疫球蛋白	2.5ml:250IU/瓶	针剂	瓶	260	华兰生物工程重庆有限公司
葡萄糖氯化钠注射液	500ml:25g: 4.5g/瓶	注射剂	瓶	2.06	安徽双鹤药业责任有限公司
葡萄糖酸钙注射液(10%)	1g:10ml/支	针剂	支	0.63	辰欣药业股份有限公司
普乐安片	0.57g*60片/瓶	片剂	瓶	8.3	甘肃河西制药有限责任公司
气滞胃痛颗粒(无糖型)	5g*12袋/盒	颗粒	盒	20.4	辽宁华润本溪三药有限公司
强力定眩片	60片/瓶	片剂	瓶	40.4	陕西汉王药业股份有限公司
强力枇杷露	150ml*1瓶/瓶	糖浆	瓶	19.8	上海海虹实业(集团)巢湖今
氢氯噻嗪片	25mg*100片/瓶	片剂	瓶	5.5	辰欣药业股份有限公司
清宣止咳颗粒	10g*9袋/盒	颗粒	盒	26.3	苏中药业集团股份有限公司
秋水仙碱片	0.5mg*20片/盒	片剂	盒	6	西双版纳药业有限公司
曲咪新乳膏	10g/支	乳膏	支	2.5	福元药业有限公司
乳果糖口服溶液	10ml*10支/盒	口服	盒	20.5	丹东康复制药有限公司
乳果糖口服溶液(杜密克)	1ml: 0.667g*15ml* 6袋/盒	溶液剂	盒	30.78	荷兰 AbbottBiologicalsB. V./AbottB.V.
乳酸钠林格注射液	500ml/瓶	注射剂	瓶	5.7	安徽双鹤药业有限责任公司



塞来昔布胶囊	0.2g*12粒/瓶	胶囊	盒	4.68	青岛百洋制药有限公司
三金片	3.5g*72片/盒	片剂	盒	40.5	桂林三金药业有限公司
三九胃泰颗粒	20g*10袋/盒	颗粒	盒	18.5	华润三九医药股份有限公司
三磷酸腺苷二钠注射液	2ml: 20mg*1支/支	针剂	支	0.65	广东南国药业有限公司
三七片	0.25g*40片/瓶	片剂	盒	5.5	芜湖张恒春药业有限公司
生脉饮	10ml*10支	口服	盒	16.66	正大青春宝药业有限公司
生脉饮(党参方)	10ml*10支/盒	口服	盒	19.5	仲景皖西制药股份有限公司
生脉注射液	10ml/支	针剂	支	11.36	华润三九(雅安)有限公司
双氯芬酸钠缓释片	12片/盒	片剂	盒	8.9	国药集团致君(深圳)坪山制药有限公司
速效救心丸	40mg*150丸/盒	丸剂	瓶	52.5	天津中新药业集团股份有限公司第六中药厂
碳酸钙 D3 咀嚼片	60片/瓶	片剂	瓶	68	江苏万高药业股份有限公司
替硝唑片	0.5g*8片/盒	片剂	盒	10.89	丽珠集团丽珠制药厂
通络开痹片	0.31g*12片*1盒/盒	片剂	盒	35	河北通络药业有限公司
通络祛痛膏	7cm*10cm*10贴/盒	外用	盒	33.18	河南羚锐制药股份有限公司
头孢氨苄片	0.25g*20片/盒	片剂	盒	2.84	山东鲁抗医药股份有限公司
头孢呋辛酯片	0.25g*12片/盒	片剂	盒	5.17	浙江京新药业股份有限公司
头孢克肟颗粒	50mg*30袋/盒	颗粒	盒	10.83	浙江巨泰药业有限公司
妥布霉素滴眼液(托百士)	5ml: 15mg/支	眼用制剂	支	17.9	比利时
维生素 B1 片	10mg/片	片剂	片	0.03	广东恒健制药有限公司
维生素 B6 注射液	2ml: 0.1g*1支/支	针剂	支	0.6	石药银湖制药有限公司

维生素 C 注射液	5ml: 1.0g*1 支/支	针剂	支	0.5	上海现代哈森（商丘）药业有限公司
维生素 C 注射液	5ml: 1g*1 支/支	针剂	支	0.8	华中药业股份有限公司
维生素 K1 注射液	1ml: 10mg*1 支/支	针剂	支	20	安徽长江药业有限公司
胃苏颗粒	5g*9 袋/盒	颗粒	盒	21.86	扬子江药业集团有限公司
稳心颗粒	5g*9 袋/盒	颗粒	盒	26.6	山东步长制药有限公司
稳心颗粒	5g*9 袋/盒	颗粒	盒	26.24	山东步长制药股份有限公司
午时茶颗粒	6g*20 袋/盒	颗粒	盒	8.2	广西天天乐药业股份有限公司
吸入用布地奈德混悬液	2ml:1mg/支	混悬剂	支	8.5	AstraZeneca Pty Ltd
吸入用布地奈德混悬液	2ml:1mg/支*1 支	混悬剂	支	3.39	健康元药业集团股份有限公司
吸入用硫酸沙丁胺醇溶液	2.5ml: 5mg*1 支/支	溶液剂	支	1.96	苏州弘森药业有限公司
吸入用异丙托溴铵溶液	2ml: 0.5mg/支	溶液剂	支	3.5	浙江福瑞喜药业有限公司
消旋山莨菪碱片	5mg*100 片/盒	片剂	片	0.165	杭州民生药业股份有限公司
消炎利胆片	2.6g*100 片/瓶	片剂	瓶	12	广东万年青制药股份有限公司
硝苯地平缓释片（I）	10mg*32 片/盒	片剂	瓶	2.3	扬子江药业集团江苏制药股份有限公司
小儿豉翘清热颗粒	2g（无蔗糖）*6 袋/盒	颗粒	盒	46.8	济川药业集团有限公司
缬沙坦片	80mg*28 片/盒	片剂	盒	6.13	浙江华海药业股份有限公司
缬沙坦氢氯噻嗪片	80mg/12.5mg*14 片/盒	片剂	盒	25.13	华润赛科药业有限责任公司
血塞通片	100mg*24 片/盒	片剂	盒	40	云南维和医用股份有限公司
盐酸氨基葡萄糖片	0.75g*90 片/瓶	片剂	瓶	89.39	江苏正大清江制药有限公司
盐酸氨溴索片	30mg*20 片/盒	片剂	盒	1.5	山东裕欣药业有限公司

盐酸氨溴索注射液	4ml: 30mg*1 支/支	针剂	支	8.2	国药集团国瑞药业有 限公司
盐酸倍他司汀片	4mg*100 片/ 瓶	片剂	瓶	25	上海上药信谊药厂有 限公司
盐酸多巴胺注射液	2ml: 20mg*1 支/支	针剂	支	4.5	上海禾丰制药有限公 司
盐酸二甲双胍缓释 片	0.5g*64 片/ 盒	片剂	瓶	4.35	天方药业有限公司
盐酸二甲双胍片	0.25g*100 片 /瓶	片剂	瓶	3.57	石家庄以岭药业股份 有限公司
盐酸氟桂利嗪胶囊	5mg*60 粒/盒	胶囊	盒	4.46	山东信谊制药有限公 司
盐酸环丙沙星片	0.25g*20 片/ 盒	片剂	盒	4	石家庄以岭药业股份 有限公司
盐酸甲氧氯普胺注 射液	10mg/支	针剂	支	2	上海禾丰制药有限公 司
盐酸克林霉素胶囊	0.15g*24 粒/ 盒	胶囊	盒	2.73	重庆药友制药有限责 任公司
盐酸利多卡因注射 液	5ml: 0.1g/支	针剂	支	2.724	江苏悦兴药业有限公 司
盐酸林可霉素注射 液	0.6g/支	注射剂	支	0.85	华润双鹤利民药业【济 南】有限公司
盐酸肾上腺素注射 液	1ml: 1mg*1 支 /支	针剂	支	4.94	远大医药（中国）有限 公司
盐酸坦索罗辛缓释 胶囊	0.2mg*10 粒/ 盒	胶囊	粒	0.7	江苏恒瑞医药股份有 限公司
盐酸特比萘芬乳膏	15g/支	乳膏	支	15.5	湖北恒安美林药业股 份有限公司
盐酸西替利嗪片	10mg*24 片/ 盒	片剂	盒	2.95	苏州中化药品工业有 限公司
盐酸消旋山莨菪碱 注射液	10mg/支	针剂	支	4.5	杭州民生药业有限公 司
盐酸小檗碱片	0.1g*100 片/ 瓶	片剂	瓶	19.5	东北制药集团沈阳第 一制药有限公司
盐酸异丙肾上腺素 注射液	2ml: 1mg*1 支 /支	针剂	支	39.2	上海禾丰制药有限公 司
盐酸左西替利嗪片	5mg*24 片/盒	片剂	盒	1.38	湖南九典制药有限公 司
盐酸左氧氟沙星氯 化钠注射液	100ml: 0.2g/ 瓶	注射剂	瓶	10.29	山东齐都药业有限公 司

盐酸左氧氟沙星氯化钠注射液	100ml: 0.2g/瓶	注射剂	瓶	9.9	扬子江药业集团有限公司
养血清脑颗粒	4g*15 袋/盒	颗粒	盒	31.35	天津士力药业集团股份有限公司
银杏叶提取物注射液	5ml: 17.5mg/支	注射剂	支	24.19	悦康药业集团股份有限公司
吖达帕胺缓释片	1.5mg*14 片/盒	片剂	盒	17.08	合肥合源药业有限公司
吖达帕胺片	2.5mg*60 片/盒	片剂	盒	3.76	濮阳市汇元药业有限公司
愈美甲麻敏糖浆	120ml/瓶	糖浆	瓶	25	浙江迪耳药业有限公司
云南白药胶囊	0.25g*16 粒/盒	胶囊	盒	19.5	云南白药集团股份有限公司
云南白药胶囊	0.25g*32 粒/盒	胶囊	盒	40	云南白药集团股份有限公司
重酒石酸去甲肾上腺素注射液	1ml: 2mg	针剂	支	30	天津金耀药业有限公司
注射用阿莫西林克拉维酸钾	0.6g/支	粉剂	支	6.99	山东鲁抗医药股份有限公司
注射用阿奇霉素	0.5g*1 支/支	粉剂	支	20.21	海南海灵化学制药有限公司
注射用奥美拉唑钠	40mg/支	粉剂	瓶	0.818	华北制药股份有限公司
注射用奥美拉唑钠	20mg/支	粉剂	支	3	山东裕欣药业有限公司
注射用谷胱甘肽	1.2g/支	粉剂	支	24.65	上海复旦复华药业有限公司
注射用克林霉素磷酸酯	0.3g*1 支/支	粉剂	支	8.5	国药集团国瑞药业有限公司
注射用赖氨匹林	0.9g*1 支/支	针剂	支	4.6	国药集团国瑞药业有限公司
注射用七叶皂苷钠	10mg*1 支/支	粉剂	支	1.87	无锡凯夫制药有限公司
注射用氢化可的松琥珀酸钠	50mg*1 支/支	粉剂	支	28.5	天津生物化学制药有限公司
注射用头孢呋辛钠	0.75g*1 支/支	粉剂	支	8.5	广州白云山天心制药有限公司
注射用头孢呋辛钠	1.5g*1 支/支	粉剂	支	14.45	广州白云山天心制药股份有限公司

注射用头孢曲松钠	1g*1 支/支	针剂	支	1.76	湖南科伦制药有限公司
注射用盐酸纳洛酮	1.0mg*1 支/ 支	粉剂	支	26.7	辰欣药业股份有限公司
左氧氟沙星滴眼液	5ml: 24.4mg/ 支	眼用制剂	盒	2.6	四川美大康华康药业有限公司

## 四、环境导引

### （一）交通导引

#### 1. 机构周边的公共交通线路

来院方式：宁国汽车站内乘坐公交 501 路/601 路/603 路/609 路/610 路/611 路/613 路/701 路/706 路到梅林镇供电所下车向东行 100 米即可。

地址：宁国市梅林镇摇篮大道 17 号

联系电话：0563-4602126

#### 2. 车辆入口与出口指示、院内、院外均可免费停车





## （二）内部导引

 宁国市梅村镇卫生院						
中医科						
姓 名	职 务	在 岗	开 会	市 内 公 务	请 假	出 差
吴 春 水 13965659572	主治中医师	▲				
叶 松 园 18110368931		▲				
					▲	
					▲	

## （三）公卫措施

### 突发公共卫生事件管理制度

为加强突发公共卫生事件管理工作，有效预防、及时控制和消除突发公共卫生事件的危害，保障公众身体健康与生命安全，现根据《突发公共卫生事件应急条例》等法律法规的规定，制定本制度。



1. 突发公共卫生事件应急处理要遵循预防为主、常备不懈的方针。贯彻统一领导、分级负责、反应及时、措施果断的应急工作原则。建立应急管理网络，并行使相应的权力和职责，各科室和相关人员应通力合作，保证各项应急工作的顺利执行。加强法制观念，依法应对突发事件。一旦突发事件发生，立即启动应急系统。

2. 有关科室应首先保证突发事件应急处理所需的、合格的通讯设备、医疗救护设备、救治药品、医疗器械、防护物品等物资的调配和储备，做好后勤保障工作。服从卫生主管部门突发事件应急处理指挥部的统一指挥。

3. 在院长的领导下要组织相关科室，建立流行病学调查队伍，负责开展现场流行病学调查与处理，搜索密切接触者、追踪传染源，必要时进行隔离观察；进行疫点消毒及其技术指导。

4. 按照法律要求实行首诊医生负责制，发现疑似的突发公共卫生事件疫情时，应立即用电话通知疫情管理人员，疫情管理人员要立即报告院长，同时向辖区疾病预防控制机构进行报告。任何单位和个人不得隐瞒、缓报、谎报或授意他人隐瞒、缓报、谎报。

5. 对因突发事件致病的人员提供医疗救护和现场救援，对就诊病人进行接诊治疗，并书写详细、完整的病历记录；对需要转送的病人，应当按照规定将病人及其病历记录的复印件转送至接



诊的或者指定的医疗机构。有权要求在突发事件中需要接受隔离治疗、医学观察的病人、疑似病人和传染病病人密切接触者在采取医学措施时予以配合。拒绝配合的，报公安机关依法协助强制执行，并配合卫生行政主管部门进入突发事件现场进行调查、采样、技术分析和检验，不得以任何理由予以拒绝。

6. 对传染病要按《传染病防治法》等相关的法律法律要求，做到早发现、早报告、早隔离、早治疗，切断传播途径，防止扩散。严格执行各项消毒隔离、医院感染控制等各项制度和措施，做好人员防护，防止交叉感染和院内感染的发生，做好污物、污水的无害化处理。

7. 承担责任范围内突发公共卫生事件和传染病疫情监测信息报告任务，建立突发公共卫生事件疫情信息监测报告制度并定期对医生和实习生进行有关突发公共卫生事件和传染病疫情监测信息报告工作的培训。

8. 发现瞒报、缓报、谎报突发性公共卫生事件或传染病疫情的，拒绝接诊病人的，拒不服从突发事件应急处理指挥部调度的上报医院按照医院的工作要求进行处理，造成疫情播散或事态恶化等严重后果的，由司法机关追究其刑事责任。

#### （四）安全警示



(五) 应急指引



## 五、诊疗服务

### （一）服务时间

门诊服务时间：

5月1日--9月30日：上午8：00-11：30，下午14：00-17：00

10月1日--次年4月30日：上午8：00-11：30，下午13：30--16：30

急诊服务：24小时

病房探视时间：12：00-19：00

住院查房时间：8：00-16：00

## （二）专业介绍

### 1、专业方向：

#### （1）检验科

开展肝功、肾功、血糖、血脂、血常规、尿常规项目检测。

服务承诺：出报告时间 临检常规项目 ≤ 30 分钟；生化、免疫常规项目 ≤ 1 个工作日；

服务宗旨：以技术为基础、以质量为生命、以服务为核心。

质量方针：科学公正、准确高效、优质进取。

#### （2）B 超室

开展肝、胆、胰、脾、子宫附件、双肾、输尿管、膀胱、前列腺等部位检测。

服务承诺：急诊 B 超检查结果 ≤ 30 分钟，普通门诊、住院 B 超 ≤ 60 分钟。

服务宗旨：以技术为基础、以质量为生命、以服务为核心。

质量方针：科学公正、准确高效、优质进取。

#### （3）放射科

常规开展 DR 检查。

服务宗旨：以技术为基础、以质量为生命、以服务为核心。

质量方针：科学公正、准确高效、优质进取。

## 2、特色诊疗服务:

### 中医特色门诊简介

本门诊常规开展: 针刺、推拿、拔罐、艾灸、刮痧、放血、耳穴耳针、中药足浴、中药贴敷、物理疗法(中频电、红外线)、牵引等综合治疗方法, 治疗急、慢性疑难重症, 同时对亚健康状态人群有独特疗效。

开展特色诊疗方法, 如: (1) 艾灸疗法防病保健; (2) 腹针+腹部艾灸调理痛经、月经不调、不孕不育; (3) 刺血疗法治疗呼吸系统、循环系统、运动系统实证、热证; (4) 火针治疗静脉曲张、带状疱疹、皮肤病等; (5) 针刺、拔罐、中药外用调理阳虚体质、肩周炎、颈椎病、腰腿痛、骨性关节炎等疾病。

### (三) 就诊须知

#### 1. 门诊、急诊就诊流程:

门诊就诊流程: 挂号--就诊报到--专科候诊、就诊

急诊就诊流程: 急诊患者--就诊--建档、缴费、挂号、取药

#### 2. 就诊期间应知晓的相关事务、注意事项及应遵守的规章制度:

就诊须知:

欢迎您来到我院就诊! 为了方便您安全顺利就诊, 请注意以下事项:

1、每位病员必须实名制就诊, 若患者身份与身份证信息不符,

医师有权拒诊。

2、您如果不清楚挂哪科可以咨询工作人员。

3、请按顺序依次就诊，为了维护病人隐私，请遵守“一室一医一患”制度。

4、您若是在候诊过程中出现身体极度不适，请立即告诉工作人员。

5、候诊期间请注意安全，遵守医院规定，保持安静和整洁，爱护公共设施，饮水可到大厅饮水机接水，防止烫伤，严禁在院内吸烟。

6、医院是公共场所，请保管好自己的钱和贵重物品，不要随意与陌生人搭讪，以防丢失财务和遭遇医托。

7、急诊、危重症病人请告知工作人员进行就诊。

8、门诊一楼大厅设有服务中心，为您提供咨询和各种便民服务，如果遇到困难或有意见建议，可直接向工作人员反映沟通。

#### （四）住院须知

##### 1. 住院的手续及流程：

###### 入院流程：

您在门诊就诊后，需要住院治疗的，看诊医生会为您开具入院证，病人持好身份证等证件，在收费窗口交入院预交金办理入院手续。然后持入院手续到病房护士站，递交入院手续，测量血压、身高、体温、体重。并签署入院告知等相关文书，护士带领

病员熟悉病区环境，交代相关注意事项。最后主管医师安排相关检查及治疗。

#### 出院流程：

护士接到出院医嘱后，通知患者及家属，护士申请出院完毕，再次通知患者及家属。患者或家属到收费处办理出院结账手续。最后患者及家属接受出院指导，出院手续办理完毕后离院。

#### 2. 住院期间应知晓的相关事务、注意事项及应遵守的规章制度：

1、维护病房良好秩序：请按病房规定时间作息，保持安静，不大声喧哗；不在病房内吸烟、饮酒；请您爱护医院公共财产，损害公物应照价赔偿。

2、保持病房清洁卫生：爱护公共环境，不随地吐痰，不乱丢果皮、纸屑等；陪护请勿坐、卧病床；节约用水用电。

3、注意防火用电安全：住院期间请不要携带生食品以及酒精炉、电炉、电饭锅、卧具等物品进入医院。

4、配合各项诊疗安排：请您遵从医师的医嘱、积极配合治疗、遵从医师提出并经您同意的治疗方案；不能自行邀请院外医师诊治或自行用药；饮食、活动等需服从医嘱安排，以免影响治疗效果。

5、住院期间患者严禁外出、外宿，以免病情变化发生危险或发生其他意外情况。



6、住院期间需配合做好健康管理：做好个人防护，正确佩戴口罩、勤测体温、勤洗手。

7、住院期间请自行妥善保管好钱款、手机等贵重品。

住院期间请自觉遵守医院的各项管理制度，出院时请您办妥各项手续，等待医护人员核查确认后方可离院。为保证您恢复健康，出院后请按照医师的医嘱进行活动、休息、复诊等。

### （五）预约诊疗

#### 1. 需要预约的项目、预约方式、预约流程：

DR、超声门诊患者就诊流程—患者凭医生手写的超声申请单到 DR 室、B 超室—预约登记、预约，请仔细阅读超声检查单上的检查前注意事项如空腹、憋尿等—预约时间段内报道，检查结束后 5 分钟出报告，然后找开单医生解读。

#### 2. 预约的注意事项：

为了方便广大患者就医，减少就诊等候时间，我院开展“分时段预约挂号”服务，您可以通过电话、网络 and 现场预约等形式选择您最信赖的医生和合适时段预约就诊。相关须知如下：

(1)预约挂号一律采用实名制。

(2)预约挂号形式

1. 现场预约：现场找到工作人员进行预约。

2. 微信联系信任的医生进行预约。

3. 电话预约：拨打医院护理部电话 0563-4602120 进行预约

## （六）检验检查

### 1. 进行临床检验、超声影像等辅助检查的流程：

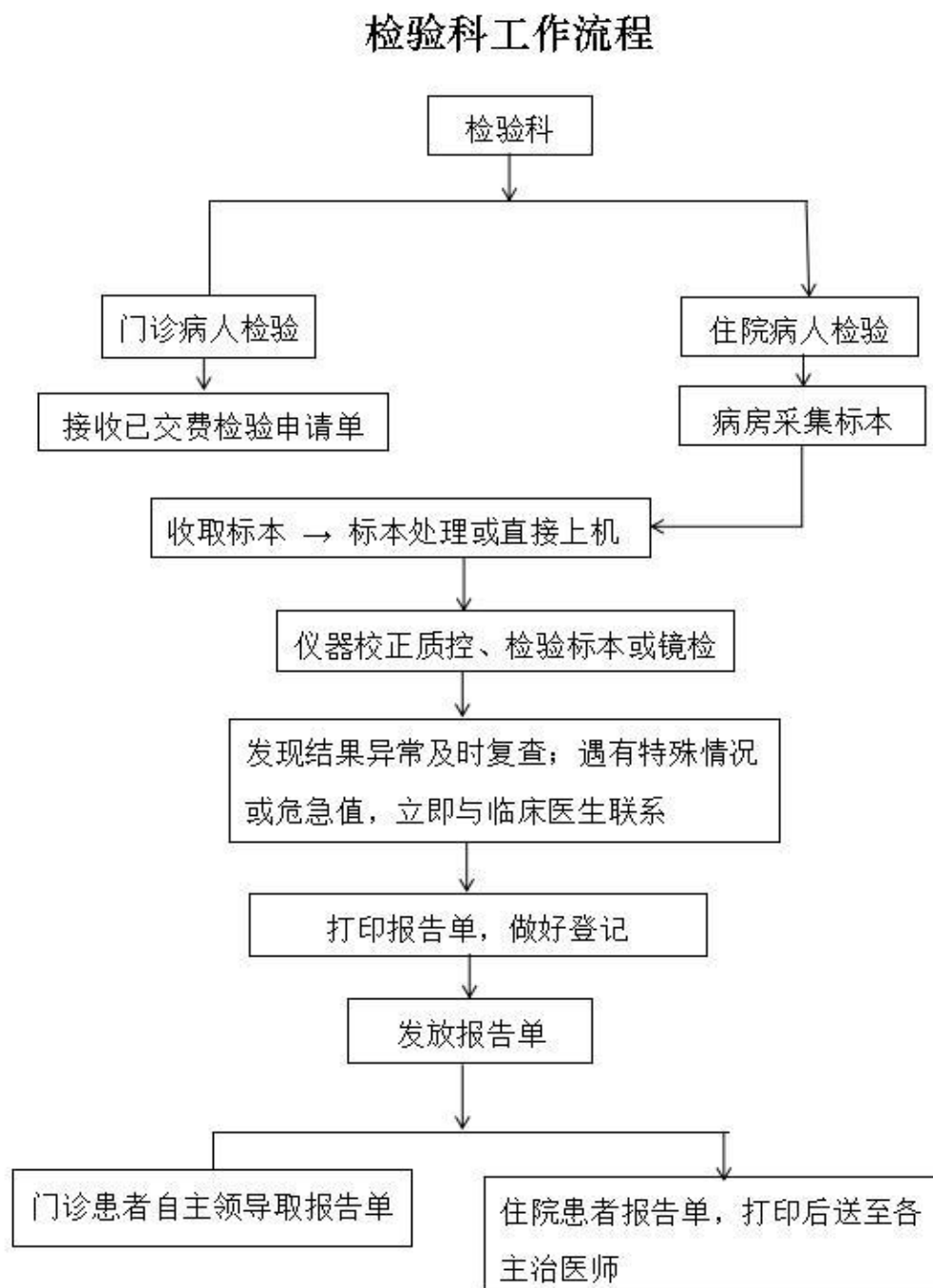

## 放射检查流程

登记候诊-持已交费的申请单-在收费室进行预约-等待工作人员叫号-进入检查室

(1) 检前准备：当心电离幅射、去除受检部位周围物品、头颈（发卡、耳环、耳机、项链、假牙、帽子、国巾、）胸腹（胸罩扣子、拉锁、松紧带、装饰的衣料）四肢（戒指、手镯、鞋袜含扣子）。

(2) 检查：备孕、哺乳请提前告知；电动门、检查设备移动时小心缝隙，谨防碰撞请勿拉拽、截停；按照工作人员指示配合呼吸、摆位；若行动不便、配合困难后须陪检者进入检查室协助陪同检查须穿防护用品；摄影时，避免晃动。

(3) 检后：得到允许，方可起身离开；带好随身物品当行动不便者须等待陪检者入室撑扶后再行离开电动门/检查设备移动时小心缝隙，谨防碰撞请勿拉拽/截停。

## (七) 分级诊疗

### 双向转诊医疗机构：

医疗机构	双向转诊的医疗机构	服务内容	流程	联系方式
宁国市人民医院	宁国市梅林镇卫生院	1. 急性期治疗后病情稳定，需要继续康复治疗的病	1. 转入病人：接转诊病人后，进行转诊登记，实行优先就诊、	0563-4602120

		例； 2. 诊断明确，不需要特殊治疗的病例； 3. 需要长期治疗的慢性病例； 4. 可在基层医疗机构诊治一般常见病、多发病病例。	检查、交费、取药；需住院者优先安排等； 2. 转出病人：根据病情，需要转到上级医院进一步治疗的患者，在征得科室主任、患者及家属同意后，联系好上级医院，安全转入上级医院，并做好病情交接工作。	
--	--	---	---	--

#### （八）远程医疗

远程医疗项目：与宁国市人民医院开展医学影像（DR）远程医疗服务。

远程医疗服务流程：

1. 门诊患者要求或者医师认为有必要时可申请远程医疗服务；
2. 填写远程会诊相关申请材料；
3. 与远程会诊机构沟通会诊时间、会诊人员情况和会诊医师等；
4. 进行远程会诊。

远程医疗收费：远程服务项目不额外收取费用。

#### （九）服务内容

## **1. 基本公共卫生服务信息:**

- 1、居民健康档案
- 2、高血压和 2 型糖尿病患者健康管理
- 3、严重精神障碍患者管理
- 4、结核病患者健康管理
- 5、传染病及突发公共卫生事件报告和处理
- 6、老年人健康管理
- 7、预防接种
- 8、0-6 岁儿童健康管理
- 9、孕产妇健康管理
- 10、健康教育
- 11、中医药健康管理

## **2. 家庭医生签约服务项目信息:**

家庭医生签约服务包括以下基本内容:

1. 建立居民健康档案。家庭医生为其建立居民健康档案，收集居民既往史、家族史，以及健康检查、生活方式、健康状况、疾病用药情况等基本健康信息。帮助其保管、维护、更新健康档案信息。

2. 慢病长处方。家庭医生可以为签约慢性病患者提供治疗所需的长处方，减少患者到医疗机构开药的次数。医保基金对长处方按相关规定给予报销。

3. 重点疾病健康管理。家庭医生每年为原发性高血压患者和糖尿病患者提供 1 次健康检查，包括常规体格检查和健康状况评估。每年为糖尿病患者提供 4 次空腹血糖检测。每年为原发性高血压患者、糖尿病患者和诊断明确的并在家居住的严重精神障碍患者提供 4 次随访。为确诊的并在家居住的肺结核患者每月随访 1 次。

4. 儿童健康管理。家庭医生为 0-6 岁儿童提供健康管理，包括新生儿访视、儿童体格检查、心理行为发育评估和中医药健康指导。

5. 孕产妇健康管理。家庭医生为孕产妇提供健康管理，包括建立《母子健康手册》、健康状况评估、第一次产前检查、孕期健康教育和指导、产后访视。

6. 老年人健康管理。家庭医生每年为 65 岁及以上老年人提供 1 次健康检查，包括常规体格检查和健康状况评估。进行生活方式、中医体质辨识和中医药保健等健康指导。

7. 预防接种。家庭医生为 0-6 岁儿童预防接种，为重点地区高危人群应急接种，并帮助管理预防接种信息。

8. 健康教育。家庭医生为签约居民提供健康生活方式、可干预危险因素、传染性疾病预防等健康教育知识。

## （十）服务范围

### 1、服务区域内人群基本情况

### （1）服务区域范围

梅林镇全域居住环境为城乡结合，管辖 8 个村卫生室。

### （2）服务区域内人群的基本情况

我院基本公共卫生服务辖区范围为梅林镇全域，8 个行政村，常住人口约 2.3 万人。

## 2、重点人群基本情况

### （1）高血压患者管理情况

辖区共登记在册高血压患者 3388 人，规范管理 2847 人，规范管理率 82.67%，血压控制率 94.57%。

### （2）糖尿病患者管理情况

辖区共登记在册糖尿病患者 826 人，规范管理 714 人，规范管理率 86.44%，血糖控制率 90.07%。

### （3）重性精神患者管理情况

辖区共登记在册重精患者 128 人，规范管理 128 人，规范管理率 100%，稳定控制率 100%。

### （4）0-6 岁儿童管理情况

辖区共登记在册 0-6 岁儿童 842 人，系统管理 811 人，系统管理率 96.32%，0-6 岁儿童眼保健和视力检查 811 人，0-6 岁儿童眼保健和视力检查覆盖率 96.32%。

### （5）老年人健康管理情况

辖区老年人建档数 4403 人，参加规范老年人查体人数 3840



人，老年人规范查体率 53.65%，参加老年人中医体质辨识人数 3583 人，中医体质辨识率 81.05%。

(6) 孕产妇健康管理情况

辖区 2022 年产后访视孕产妇 83 人，新生儿产后访视 85 人，领取母子健康手册人数 85 人，早孕建册率百分之 90.59%，2022 年辖区孕前优生访视 83 人。

六、行风投诉

(一) 招标采购

宁国市梅村镇卫生院 DR 医用数字化 X 射线摄影系统采购项目成交结果公告

一、项目编号: ZSZB-CG-XJ-2023-013

二、项目名称: 宁国市梅村镇卫生院 DR 医用数字化 X 射线摄影系统采购项目

三、成交信息

成交供应商名称: 安徽康晟医疗器械有限公司

成交供应商地址: 合肥市庐阳区阜阳北路 948 号中正国际广场 2 幢办 1603

成交金额: 286000.00 元

四、主要标的信息: DR 医用数字化 X 射线摄影系统 (数量: 一套; 品牌型号: 万东、新东方 1000NA)

五、评审专家名单: 汪邵军、彭洋、胡红燕。

六、代理服务收费标准及金额: 领取中标 (成交) 通知书前, 成交供应商须向采购代理机构缴纳代理服务费人民币肆仟贰佰玖拾元整 (¥4290.00 元)。专家评审费据实结算。

七、公告期限

自本公告发布之日起 1 个工作日。

八、其他补充事宜

(一) 若投标人对上述结果有异议, 可在成交结果公告期限届满之日起 7 个工作日内以书面形式在工作时间向宁国市梅村镇卫生院、安徽正硕建设工程有限公司提出质疑, 质疑材料递交地址: 宁国市梅村镇街道、宁国市迎宾路城管综合楼 1 幢 1002、2002 号, 联系电话: 15856304800、0563-4668996。

(二) 质疑提起的条件及不予受理的情形

根据《中华人民共和国政府采购法》、《中华人民共和国政府采购法实施条例》、财政部《政府采购质疑和投诉办法》等法律法规, 现将质疑提起的条件及不予受理的情形告知如下:

1、质疑应以书面形式实名提出, 书面质疑材料应当包括以下内容:

1.1 质疑人的名称、地址、邮编、联系人及联系电话;

1.2 采购人名称、项目名称、项目编号、包别号 (如有);

1.3 被质疑人名称;

1.4 具体的质疑事项、基本事实及必要的证明材料;

1.5 明确的请求及主张;

1.6 必要的法律依据;

1.7 提起质疑的日期。

质疑人为法人或者其他组织的, 应当由法定代表人或其委托代理人 (需有委托授权书) 签字并加盖公章。

2、有下列情形之一的, 不予受理:

2.1 提起质疑的主体不是参与该政府采购项目活动的中标人;

2.2 提起质疑的时间超过规定时限的;

2.3 质疑材料不完整的;

2.4 质疑事项含有主观猜测等内容且未提供有效线索、难以查证的;

2.5 对其他中标人的投标文件详细内容质疑, 无法提供合法来源渠道的。

九、凡对本次公告内容提出询问, 请按以下方式联系。

1. 采购人信息

名称: 宁国市梅村镇卫生院

地址: 宁国市梅村镇街道

联系方式: 钱先生、15856304800

2. 采购代理机构信息

名称: 安徽正硕建设工程有限公司咨询有限公司

地址: 宁国市迎宾路城管综合楼 1 幢 1002、2002 号

联系方式: 江女士、0563-4668996

3. 项目联系方式

项目联系人: 钱先生、江女士

电话: 15856304800、15345632620

宁国市梅村镇卫生院

安徽正硕建设工程有限公司

2023 年 4 月 21 日

(二) 行风建设

行风建设及廉洁从业九项准则相关规定

一、合法按劳取酬，不接受商业提成。依法依规按劳取酬。

严禁利用执业之便开单提成；严禁以商业目的进行统方；除就诊医院所在医联体的其他医疗机构，和被纳入医保“双通道”管理的定点零售药店外，严禁安排患者到其他指定地点购买医药耗材等产品；严禁向患者推销商品或服务并从中谋取私利；严禁接受互联网企业与开处方配药有关的费用。

**二、严守诚信原则，不参与欺诈骗保。**依法依规合理使用医疗保障基金，遵守医保协议管理，向医保患者告知提供的医药服务是否在医保规定的支付范围内。严禁诱导、协助他人冒名或者虚假就医、购药、提供虚假证明材料、串通他人虚开费用单据等手段骗取、套取医疗保障基金。

**三、依据规范行医，不实施过度诊疗。**严格执行各项规章制度，在诊疗活动中应当向患者说明病情、医疗措施。严禁以单纯增加医疗机构收入或谋取私利为目的过度治疗和过度检查，给患者增加不必要的风险和费用负担。

**四、遵守工作规程，不违规接受捐赠。**依法依规接受捐赠。严禁医疗机构工作人员以个人名义，或者假借单位名义接受利益相关者的捐赠资助，并据此区别对待患者。

**五、恪守保密准则，不泄露患者隐私。**确保患者院内信息安全。严禁违规收集、使用、加工、传输、透露、买卖患者在医疗机构内所提供的个人资料、产生的医疗信息

**六、服从诊疗需要，不牟利转介患者。**客观公正合理地根据

患者需要提供医学信息、运用医疗资源。除因需要在医联体内正常转诊外，严禁以谋取个人利益为目的，经由网上或线下途径介绍、引导患者到指定医疗机构就诊。

**七、维护诊疗秩序，不破坏就医公平。**坚持平等原则，共建公平就医环境。严禁利用号源、床源、紧缺药品耗材等医疗资源或者检查、手术等诊疗安排收受好处、损公肥私。

**八、共建和谐关系，不收受患方“红包”。**恪守医德、严格自律。严禁索取或者收受患者及其亲友的礼品、礼金、消费卡和有价证券、股权、其他金融产品等财物；严禁参加其安排、组织者支付费用的宴请或者旅游、健身、娱乐等活动安排。

**九、恪守交往底线，不收受企业回扣。**遵纪守法、廉洁从业。严禁接受药品、医疗设备、医疗器械、医用卫生材料等医疗产品生产、经营企业或者经销人员以任何名义、形式给予的回扣；严禁参加其安排、组织或者支付费用的宴请或者旅游、健身、娱乐等活动安排。医疗机构内工作人员，包括但不限于卫生专业技术人员、管理人员、后勤人员以及在医疗机构内提供服务、接受医疗机构管理的其他社会从业人员，应当依据《九项准则》有关要求，服从管理、严格执行。违反法律法规等有关规定并符合法定处罚处分情形的，可依据《中华人民共和国基本医疗卫生与健康促进法》《中华人民共和国传染病防治法》《中华人民共和国社会保险法》《中华人民共和国公益事业捐赠法》《中华人民共和国

国医师法》《中华人民共和国药品管理法》《护士条例》《医疗纠纷预防和处理条例》《医疗保障基金使用监督管理条例》《医疗机构医疗保障定点管理暂行办法》《处方管理办法》等规定的责令改正、给予警告、给予相关人员或科室中止或者终止医保结算、追回医疗保障基金、没收违法所得、并处罚款、暂停处方权或者执业活动直至吊销执业证书等措施，依法追究有关机构和人员责任；依据《中华人民共和国劳动合同法》《事业单位工作人员处分暂行规定》等规定的给予解除劳动合同、警告、记过、降低岗位等级或者撤职、开除处分等措施，对有关人员依法作出处理；依据《医疗机构从业人员行为规范》等规定的由所在单位给予批评教育、取消当年评优评职资格或低聘、缓聘、解职待聘、解聘等措施，由所在单位依法作出处理。

有关人员违反党纪、政纪的，移交纪检监察机关给予党纪政务处分；涉嫌犯罪的，移送司法机关追究刑事责任。对于违反《九项准则》行为多发或者造成恶劣社会影响等其他严重后果的医疗机构负责人，依照有关规定，予以问责。

### （三）依法执业自查

#### 宁国市医疗机构依法执业承诺书

为进一步规范医疗执业行为，保障医疗安全，维护医疗服务市场秩序，营造良好的就医环境，本机构将认真贯彻执行《基本医疗卫生与健康促进法》《执业医师法》《中医药法》《医疗纠纷

预防和处理条例》《医疗机构管理条例》等有关法律、法规及规章，严格依法执业，具体承诺如下：

一、遵纪守法，恪守医德，严格遵守《执业医师法》《传染病防治法》《精神卫生法》《中医药法》《母婴保健法》《医疗机构管理条例》《医疗废物管理条例》《医疗质量管理办法》等法律法规和医疗技术规范，依法执业。对社会和公众负责，保证医疗质量，接受社会监督，承担社会责任。

二、严格按照《医疗机构执业许可证》中核准登记的执业地点和诊疗科目开展诊疗活动，不超范围执业；严格遵守医疗技术临床应用、临床研究管理的规定，不将禁止类技术应用于临床不违规开展临床研究项目；所有从业人员具备相关的执业资格并按规定及时注册或备案，不使用非卫生技术人员从事医疗卫生技术工作。保证本医疗机构的科室设置、人员、设备以及医疗用房等条件符合法定许可条件。

三、严格按照《传染病防治法》《突发公共卫生事件应急条例》和《突发公共卫生事件与传染病疫情监测信息报告管理办法》等规定做好传染病的预防、控制和疫情报告。

四、严格执行《医院感染管理办法》《消毒管理办法》等有关法规、规章，建立和落实医院消毒、隔离和无菌操作制度，防止院内交叉感染。按照《医疗废物管理条例》等规定，做好院内医疗废物的分类、收集、运送、暂存和交接等工作。

五、严格执行《消毒管理办法》，建立消毒产品进货检查验收制度，绝不使用无证或证件不齐全的消毒产品。

六、严格执行《放射诊疗管理规定》和《放射工作人员职业健康管理辦法》做好放射工作人员健康监护工作。严格遵守《职业病防治法》有关规定，在批准范围内开展职业健康检查、职业病诊断工作。

七、严格执行《麻醉药品和精神药品管理条例》，保证麻醉药品和精神药品的合法、安全、合理使用。

八、坚决杜绝非医学需要的胎儿性别鉴定。

九、严格执行《处方管理办法》，规范处方管理，提高处方质量，促进合理用药，保障医疗安全。

十、认真全面开展依法执业自查工作，同时积极配合卫生健康行政部门和卫生健康监督机构的日常监督检查，对自查、监督检查中发现的问题认真整改。

本机构将严格遵守本承诺，如有违反，主动承担相应的法律责任并接受处罚。

#### （四）医疗秩序

##### **卫生部、公安部联合发布《关于维护医疗机构秩序的通告》**

通告明确，公安机关要会同有关部门做好维护医疗机构治安秩序工作，依法严厉打击侵害医务人员、患者人身安全和扰乱医疗机构秩序的违法犯罪活动。通告全文如下：

为有效维护医疗机构正常秩序，保证各项诊疗工作有序进行，依照国家有关法律法规的规定，特通告如下：

一、医疗机构是履行救死扶伤责任，保障人民生命健康的重要场所，禁止任何单位和个人以任何理由、手段扰乱医疗机构正常诊疗秩序，侵害患者合法权益，危害医务人员人身安全，损坏医疗机构财产。

二、医疗机构及其医务人员应坚持救死扶伤，全心全意为人民服务的宗旨，严格执行医疗管理相关法律、法规和诊疗技术规范；切实加强内部管理，提高医疗服务质量，保障医疗安全，优化服务流程、增进医患关系、积极预防化解医患矛盾。

三、患者在医疗机构就诊，其合法权益受法律保护，患者家属应当遵守医疗机构有关规章制度。

四、医疗机构应当按照《医疗投诉管理办法（试行）》的规定，采取设立统一投诉窗口、投诉电话等形式接受患者投诉并在显著位置公布医疗纠纷的解决途径、程序以及医疗纠纷人民调解组织等相关机构的职务部门、地址和相关联系方式。患者及家属应该依法按程序解决医疗纠纷。

五、患者在医疗机构死亡后，必须按规定将遗体立即移放太平间，并及时处理，未经医疗机构允许，严禁将遗体停放在太平间以外的医疗机构其他场所。

六、公安机关要会同有关部门做好维护医疗机构治安秩序工

作，依法严厉打击侵害医务人员、患者人身安全和扰乱医患秩序的违法犯罪活动。

七、有下列违反治安管理行为之一的，由公安机关依据《中华人民共和国治安管理处罚法》予以处罚；构成犯罪的，依法追究刑事责任：

（一）在医疗机构焚烧纸钱，摆设灵堂，摆放花圈，随意停尸，聚众滋事的；

（二）在医疗机构内寻衅滋事的；

（三）非法携带易燃、易爆危险物品和管制器具进入医疗机构的；

（四）侮辱、威胁、恐吓、执意伤害医务人员或者非法限制医务人员人身自由的；

（五）在医疗机构内故意唆使患者盗窃、抢夺公共财物的；

（六）倒卖医疗机构挂号凭证的；

（七）其他扰乱医疗机构正常秩序的行为。

本通告自公布之日起执行。

### **中华人民共和国治安管理处罚法**

第二条 扰乱公共秩序，妨害公共安全，侵犯人身权利、财产权利，妨害社会管理，具有社会危害性，依照《中华人民共和国刑法》的规定构成犯罪的，依法追究刑事责任；尚不够刑事处罚的，由公安机关依照本法给予治安管理处罚。



第三条 治安管理处罚的程序，适用本法的规定；本法没有规定的，适用《中华人民共和国行政处罚法》的有关规定。

第二十三条 有下列行为之一的，处警告或者二百元以下罚款；情节较重的，处五日以上十日以下拘留，可以并处五百元以下罚款：

（一）扰乱机关、团体、企业、事业单位秩序，致使工作、生产、营业、医疗、教学、科研不能正常进行，尚未造成严重损失的；

（二）扰乱车站、港口、码头、机场、商场、公园、展览馆或者其他公共场所秩序的；

（三）扰乱公共汽车、电车、火车、船舶、航空器或者其他公共交通工具上的秩序的；

（四）非法拦截或者强登、扒乘机动车、船舶、航空器以及其他交通工具，影响交通工具正常行驶的；

（五）破坏依法进行的选举秩序的。

聚众实施前款行为的，对首要分子处十日以上十五日以下拘留，可以并处一千元以下罚款。

## 中华人民共和国行政处罚法

第四条 公民、法人或者其他组织违反行政管理秩序的行为，应当给予行政处罚的，依照本法由法律、法规、规章规定，并由行政机关依照本法规定的程序实施。

## 中华人民共和国刑法

第二百九十条 聚众扰乱社会秩序，情节严重，致使工作、生产、营业和教学、科研、医疗无法进行，造成严重损失的，对首要分子，处三年以上七年以下有期徒刑；对其他积极参加的，处三年以下有期徒刑、拘役、管制或者剥夺政治权利。

第二百九十一条 聚众扰乱车站、码头、民用航空站、商场、公园、影剧院、展览会、运动场或者其他公共场所秩序，聚众堵塞交通或者破坏交通秩序，抗拒、阻碍国家治安管理工作人员依法执行职务，情节严重的，对首要分子，处五年以下有期徒刑、拘役或者管制。

第二百九十三条 有下列寻衅滋事行为之一，破坏社会秩序的，处五年以下有期徒刑、拘役或者管制：

(一)随意殴打他人，情节恶劣的；

(二)追逐、拦截、辱骂、恐吓他人，情节恶劣的；

(三)强拿硬要或者任意损毁、占用公私财物，情节严重的；

(四)在公共场所起哄闹事，造成公共场所秩序严重混乱的。

纠集他人多次实施前款行为，严重破坏社会秩序的，处五年以上十年以下有期徒刑，可以并处罚金。

## 中华人民共和国民法典

第一千二百二十八条 医疗机构及其医务人员的合法权益受法律保护。干扰医疗秩序，妨碍医务人员工作、生活，侵害医务人员

员合法权益的，应当依法承担法律责任。

#### （五）投诉途径

一、梅村镇卫生院 24 小时投诉热线：19033875669

二、医疗纠纷、行风、服务类现场投诉

地点：综合大楼 2 楼医患关系办公室。

接待时间：工作日 8:00-11:30, 13:30-16:30。

联系方式：0563-4602126。

#### （六）纠纷处理

梅村镇卫生院纠纷处理程序：

一、接待投诉：与患者沟通达不成共识的，引导患者到医患协调办公室投诉。办公室应热情接待，签收并保存投诉材料，告知患者解决纠纷的途径，共同保管好病历、实物等证据。如患者死亡，及时向家属提出尸检建议。

二、内部调查：医患协调办公室组织调查、核实，进行科学、客观、认真的分析讨论，明确纠纷性质，提出初步处理意见，报医院医疗技术专家委员会讨论，提出结论性意见。医患协调办公室负责与患者联系并答复调查处理意见。

三、医疗损害鉴定：与患者协商达不成一致的，医患双方可以共同委托宁国市医调委组织医疗损害鉴定，或者由患者向卫生行政部门提出处理申请，卫生行政部门受理后认为需要鉴定的，交由医学会组织鉴定。

四、司法诉讼：患者提起医疗损害责任纠纷诉讼的，我院也将积极配合。

法律规定的纠纷处理途径：

- 1、双方自愿协商；
- 2、申请政府调解；
- 3、申请上级主管单位调解；
- 4、向人民法院提起诉讼；
- 5、法律、法规规定的其他途径。

## 七、科普健教

### （一）健康科普

**心血管疾病患者更需做好居家防疫，做自己健康的第一责任人**

日前，国家卫生健康委提示，三类人群是感染新冠病毒后重症高风险人群：60岁以上特别是80岁以上的老年人，有基础性疾病的患者，没有接种疫苗的人群。心血管疾病病情变化较快，且患者以老年人居多，免疫力较低，以往的观察性研究显示，心血管疾病患者一旦感染新冠病毒后，发展成重症的风险高。因此，新冠疫情期间，该类患者更要做好居家科学防疫及健康管理。

### 做好个人防护

目前没有证据显示心血管疾病患者较普通人群更易感染新冠病毒，所以采用常规的防护措施即可。勤洗手、多消毒、少聚集，出门时正确佩戴医用外科口罩或KN95/N95口罩。如果佩戴KN95/

N95 口罩容易出现胸闷、气短、心悸等情况，可改为医用外科口罩。保持良好的生活习惯。勤开窗、多通风，注意天气变化，避免感冒；确保健康饮食（低盐低脂营养均衡）；坚持适量运动（简单易行安全有效），提高免疫力；保持心情愉悦，控制不良情绪，避免心血管事件发生。做好个人健康监测。注意有无发烧、咳嗽、咳痰、咽痛、鼻塞、乏力、头痛、肌肉疼痛、呼吸困难等情况，如有上述症状，及时就诊。

### **注重健康管理**

1. 监测生命体征：心血管疾病患者居家方便监测的生命体征是脉搏和血压，电子血压计可同时获得这两个数据。如果没有电子血压计，可通过自己数脉搏的方法来获得脉搏的数据。脉搏的正常数值在每分钟 60-100 次之间，较为匀齐，如果超出该范围或者脉搏明显不齐，需要引起注意，但不必过于恐慌。没有心悸等不适症状或超出范围不明显者，可不急于就医，记录下数据后下次复诊时告知医生即可。如为高血压患者，血压控制情况欠佳的，建议规范测量早、晚血压并记录。每次门诊就诊前，可连续监测至少 7 天家庭血压并详细记录。如果血压、心率都在正常范围内，则不需要每日监测。

2. 规律服用药物：心血管疾病患者居家期间不得随意停用原有的心血管病治疗药物。在规律服药的同时，如果出现以下任何一种情况，应及时联系随访医生或者到门、急诊就诊。

(1) 高血压患者需注意血压的波动情况;

(2) 冠心病患者需注意在活动时是否有胸闷、胸痛等表现,口服抗血小板药物的患者还需注意有无大便出血的情况;

(3) 心衰患者需监测体重及尿量等指标,注意有无乏力、喘憋等;

(4) 房颤患者需监测心率与脉搏,口服抗凝药治疗的患者需注意有无出血情况;

(5) 糖尿病患者需检测血糖,注意有无明显的血糖波动。

尽管新冠病毒主要通过呼吸系统的血管紧张素转化酶 2 入侵人体,目前没有临床证据显示肾素-血管紧张素系统抑制剂(沙坦类和普利类药物)会增加人体对新冠病毒的易感性,也没有证据表明这两类药物会升高新冠病人的重症率。最新证据显示这两种药物可以降低新冠病人的死亡率,所以长期口服沙坦类或普利类药物的患者不需要停药。

3. 就医时间选择: 慢性病患者如无特殊情况,可遵医嘱居家休养,就近在社区医疗机构取药,疫情期间尽量减少去医院的频率。如遇以下紧急情况,应及时就近到急诊就诊或者拨打 120。

(1) 高血压患者血压升高或波动。如无明显症状,仍可居家观察,注意保持情绪稳定,减少食盐的摄入。必要时在医生的指导下调整降压药物剂量。当患者出现明显头晕、头痛甚至晕厥等症状时应及时就医;

(2) 发作性胸痛，安静休息、舌下含服硝酸甘油片后症状持续 10 分钟以上仍不能缓解；

(3) 胸闷、气短、喘憋、浮肿明显加重，甚至出现夜间憋醒或不能平卧等情况；

(4) 突发言语不清、口角歪斜、肢体活动障碍等急性脑血管病的表现；

(5) 口服抗血小板药或抗凝药治疗的患者出现消化道出血等情况。

## (二) 健康教育

### 一、健康教育计划

为进一步提高本辖区居民生活健康水平，有效改善居民生活中不良习惯，增强居民保健意识，结合我镇实际，决定在梅林镇敬老院举办了“老年健康知识 20 条”讲座活动，具体讲座活动计划如下：

时间：2023 年 8 月 22 日下午 2 点

地点：梅林镇敬老院

讲座主题：老年健康知识 20 条

授课人：雷必林

参加人员：敬老院居民

患者健康教育制度

为老年人提供健康教育，有助于老年人不断强化自我保健意

识，学习自我监护知识，掌握自我管理技能。医护人员定期以多种形式向老年人进行健康教育。

## 二、健康教育方式

个别指导、集体讲解、文字宣传、座谈会、图片及实物展览、视听（幻灯、投影、录像、广播）资料等。

## 三、健康教育内容

### 老年健康知识 20 条

1. 积极认识老龄化和衰老。老年人要不断强化自我保健意识，学习自我监护知识，掌握自我管理技能，早期发现和规范治疗疾病，对于中晚期疾病以维持功能为主。

2. 合理膳食，均衡营养。老年人饮食要定时、定量，每日食物品种应包含粮谷类、杂豆类及薯类(粗细搭配)，动物性食物，蔬菜、水果，奶类及奶制品，以及坚果类等，控制烹调油和食盐摄入量。建议老年人三餐两点，一日三餐能量分配为早餐约 30%，午餐约 40%，晚餐约 30%，上下午各加一次零食或水果。

3. 适度运动，循序渐进。老年人最好根据自身情况和爱好选择轻中度运动项目，如快走、慢跑、游泳、舞蹈、太极拳等。上午 10~11 点和下午 3~5 点为最佳运动时间，每次运动时间 30~60 分钟为宜。

4. 及早戒烟，限量饮酒。戒烟越早越好。如饮酒，应当限量，避免饮用 45 度以上烈性酒，切忌酗酒。



5. 保持良好睡眠。每天最好午休 1 小时左右。如果长期入睡困难或有严重的打鼾并呼吸暂停者，应当及时就医。如使用安眠药，请遵医嘱。

6. 定期自我监测血压。测前应当休息 5 分钟，避免情绪激动、劳累、吸烟、憋尿。每次测量两遍，间隔 1 分钟，取两次的平均值。高血压患者每天至少自测血压 3 次（早、中、晚各 1 次）。警惕血压晨峰现象，防止心肌梗死和脑卒中；同时应当避免血压过低，特别是由于用药不当所致的低血压。

7. 定期监测血糖。老年人应该每 1~2 个月监测血糖一次，不仅要监测空腹血糖，还要监测餐后 2 小时血糖。糖尿病患者血糖稳定时，每周至少监测 1~2 次血糖。老年糖尿病患者血糖控制目标应当适当放宽，空腹血糖<7.8 毫摩/升，餐后 2 小时血糖<11.1 毫摩/升，或糖化血红蛋白水平控制在 7.0%~7.5%即可。

8. 预防心脑血管疾病。老年人应当保持健康生活方式，控制心脑血管疾病危险因素。如控制油脂、盐分的过量摄入，适度运动，保持良好睡眠，定期体检，及早发现冠心病和脑卒中的早期症状，及时治疗。

9. 关注脑卒中早期症状，及早送医。一旦发觉老年人突然出现一侧面部或肢体无力或麻木，偏盲，语言不利，眩晕伴恶心、呕吐，复视等症状，必须拨打“120”，紧急送到有条件的医院救治。

10. 重视视听功能下降。避免随便挖耳;少喝浓茶、咖啡;严格掌握应用耳毒性药物(如庆大霉素、链霉素等)的适应证;力求相对安静的生活环境。听力下降严重时,老年人要及时到医疗机构检查,必要时佩戴助听器。定期检查视力,发现视力下降及时就诊。

11. 重视口腔保健。坚持饭后漱口、早晚刷牙,合理使用牙线或牙签;每隔半年进行1次口腔检查,及时修补龋齿孔洞;及时镶补缺失牙齿,尽早恢复咀嚼功能。

12. 预防跌倒。老年人90%以上的骨折由跌倒引起。平时应当保持适度运动,佩戴适当的眼镜以改善视力,避免单独外出和拥挤环境,室内规则摆放物品,增加照明,保持地面干燥及平整。

13. 预防骨关节疾病和预防骨质疏松症。注意膝关节保暖,避免过量体育锻炼,尽量少下楼梯,控制体重以减轻下肢关节压力。增加日晒时间。提倡富含钙、低盐和适量蛋白质的均衡饮食,通过步行或跑步等适度运动提高骨强度。

14. 预防压力性尿失禁。注意改变使腹压增高的行为方式和生活习惯,如长期站立、蹲位、负重、长期慢性咳嗽、便秘等。

15. 保持良好心态,学会自我疏导。一旦发觉老年人出现失眠、头痛、眼花、耳鸣等症状,并且心情压抑、郁闷、坐卧不安,提不起精神,为一点儿小事提心吊胆、紧张恐惧,对日常活动缺乏兴趣,常常自卑、自责、内疚,处处表现被动和过分依赖,感到生活没有意义等或心情烦躁、疲乏无力、胸闷、睡眠障碍、体重

下降、头晕头痛等抑郁症早期症状，要及时就诊，请专科医生进行必要的心理辅导和药物治疗。

16. 预防阿尔茨海默病的发生发展。阿尔茨海默病多数起病于65岁以后，主要表现为持续进行性的记忆、语言、视空间障碍及人格改变等。老年人一旦出现记忆力明显下降、近事遗忘突出等早期症状，要及早就诊，预防或延缓阿尔茨海默病的发生发展。

17. 合理用药。用药需严格遵守医嘱，掌握适应证、禁忌证，避免重复用药、多重用药。不滥用抗生素、镇静睡眠药、麻醉药、消炎止痛药、抗心律失常药、强心药等。不轻易采用“秘方”、“偏方”、“验方”、“新药”、“洋药”等。用药期间出现不良反应可暂时停药，及时就诊。

18. 定期体检。老年人每年至少做1次体检，积极参与由政府 and 大型医院等组织的普查，高度重视异常肿块、肠腔出血、体重减轻等癌症早期危险信号，一旦发现异常应当去肿瘤专科医院就诊，发现癌症要去正规医院接受规范化治疗。早发现、早干预慢性疾病，采取有效干预措施，降低疾病风险。保存完整病历资料。

19. 外出随身携带健康应急卡。卡上注明姓名、家庭住址、工作单位、家属联系方式等基本信息，患有哪些疾病，可能会发生何种情况及就地进行简单急救要点，必要时注明请求联系车辆、护送医院等事项。

20. 促进老年人积极进行社会参与，结合自身情况参加有益身心健康的体育健身、文化娱乐等活动，提倡科学文明健康的生活方式。注重生殖健康，避免不安全性行为。倡导全社会关爱老年人，实现老有所养、老有所医、老有所为、老有所学、老有所乐。

### 3. 无烟医疗卫生机构建设制度及管理办法

（一）医院职工，患者以及家属一律不得在医院内所有诊疗区域、病房、办公室、公共场所吸烟；

（二）在办公室、会议室、值班室、工作场所不得设有烟具及与烟草有关的物品；

（三）吸烟者只能在设有吸烟标志的室外固定场所（吸烟区）吸烟；

（四）职工要成为控烟工作宣传员和监督员，对科室内或非吸烟区吸烟者，应进行劝阻，并指引到吸烟区吸烟；

（五）禁止在医院派发各种形式的烟草广告和宣传资料；

（六）禁止在医院小卖部销售香烟；

（七）将控烟工作纳入到科室工作计划中，考评列入科室质控检查指标，与年度评优工作挂钩；

（八）医院各级行政部门临床科室、医技科室和其他部门以及全院职工、学生和其他人员、必须遵守医院控烟制度，将考评作为年度先进集体、先进个人的必须条件；

（九）开展吸烟危害健康与戒烟方法的介绍讲座，新员工上岗安排禁烟教育培训；

（十）医院制定的控烟工作制度，由医院控烟工作领导小组负责监督、实施、检查，奖罚。

## 八、便民服务

### （一）咨询服务

老年人体检咨询电话：0563-4602127

妇幼保健咨询电话：0563-4602125

儿童预防接种咨询电话：0563-4600250

24 小时咨询服务电话：19033875669



### （二）特殊人群



### （三）收费查询

患者及家属可直接到收费室进行查询

### （四）医保服务

医保支付范围及报销流程：

1. 居民医保结算需提供：出院记录，身份证。住院期间预缴收据。注：如果现金银行卡缴费，请务必携带缴费收据到结算窗口，直接报销。

2. 职工医保结算需提供：出院记录，医保卡（目前已开通电子医保卡，医保面部识别结算）。住院期间预缴收据。注：如果现金银行卡缴费，请务必携带缴费收据到结算窗口，直接报销。

### （五）复印病历

出院病人病历复印需病案科地址：门诊大楼医生办公室（工作时间）

为更好地保障您的隐私权，根据国家法律法规规定，复印病

案必须提供相应手续：

序号	病人年龄	出院情况	复印人员	所需手续
1	成年	非死亡	病人本人	病人身份证、出院证明书
			非病人本人	病人及受托人的身份证、委托书、出院证明书
2	成年	死亡	病人直系亲属	病人及直系亲属户口（两者户口在一起）、直系亲属的身份证、出院证明书
			非病人直系亲属	病人及直系亲属户口（两者户口在一起）、受托人身份证、直系亲属的委托书、出院证明书
3	未成年		病人监护人	病人及监护人的户口（两者户口在一起）、监护人身份证、出院证明书
			非病人监护人	病人及监护人的户口（两者户口在一起）、受托人的身份证、监护人的委托书、出院证明书

备注：为保证病人的隐私权，到现场的病人或受托人均应出具身份证，以便身份核实；以上手续均未囊括公、检、法机关及保险公司等调取病人病案时的要求。

## 九、监督保障

### （一）公开制度

为进一步发扬社会主义民主，建立健全党风廉政建设和预防反腐败长效监督机制，维护医院改革、发展、稳定、和谐的大局，在全院建立行为规范、运转协调、公正透明、廉洁高效的管理体制，根据我院实际制订院务公开制度。

#### 一、院务公开的基本内容和范围

## （一）对外公开的内容

### 1. 医疗服务信息

（1）医院依法执业登记的主要事项，包括名称、地址、主要负责人、所有制形式、诊疗科目、床位；职能科室设置；

（2）主要卫生技术人员依法执业注册基本情况，或提供查询服务；

（3）门诊、急诊、住院的就诊程序；

（4）工作人员在岗时佩戴的注有本人姓名、职务或职称的标牌。

### 2. 医疗服务价格信息

常规医疗服务价格、常用药品和高值医用耗材的价格，或提供服务项目价格的查询服务。

### 3. 行风建设情况

（1）加强医德医风建设的主要规定；

（2）医疗服务投诉信箱和投诉查询电话。

## （二）向患者公开的主要内容

### 1. 收费信息

（1）住院病人实行费用“一日清单”制，医院每天通过发放清单向患者提供包括药品、医用耗材和医疗服务的名称、数量、单价、金额等使用情况，出院时提供总费用清单；

（2）为门诊患者提供费用清单。

### 2. 按照《医疗机构病历管理规定》向患者提供病历资料复印



或者复制服务。

### （三）向内部职工公开的主要内容

1. 医院重要人事任免、重大建设项目安排、重大改革和发展规划及大额度资金使用情况；

2. 年度财务预、决算主要情况；

3. 国家重点监控的药品使用情况；

4. 岗位设置、岗位聘用、解聘、辞聘的标准及程序、薪酬体系；

5. 纠正行业不正之风投诉信箱、电话；

6. 领导班子建设和党风廉政建设情况。

## 二、院务公开的基本形式

### （一）对外公开形式

1. 在门诊大厅对公众服务窗口等明显位置设立公开宣传栏；

2. 编印、发放各类资料；

3. 建立工休座谈会制度、设立院务公开投诉信箱等。

### （二）对内公开形式

1. 职工代表大会或职工大会；

2. 召开会议，主要通过院委会、科室负责人、职工座谈会等形式研究和通报院内重大事项；

3. 设立院务公开栏，张贴有关资料；

4. 设立举意见箱、举报电话。

### 三、院务公开的监督

医院成立院务公开领导小组，负责组织指导和协调院务公开的各项工作，研究解决院务公开工作中的重要问题。领导小组下设办公室，负责院务公开日常工作。各职能科室按工作职责负责本部门的具体工作。建立由工会、职工代表和有关人员组成的院务公开监督小组。监督小组的职责是依据有关政策和法律，监督院务公开的内容是否真实、全面、及时，程序是否合法，职工所反映的问题是否得到认真解决和答复。院务公开监督小组要定期对院务公开情况和有关部门的执行情况进行监督、检查和考核，并通报检查考核情况。医院院务公开各有关责任人对院务公开监督小组的意见和建议应在三十日内给予答复或说明，对其中需要整改的事项应当采取措施及时整改，并接受职工监督。医院职工和职工代表对公开的有关重大决策和重大事项依法负有保守秘密的义务。

#### （二）人员保障

院务公开工作由院党委统一领导并组织实施，院务公开协调工作由院办公室负责。

医院成立院务公开领导小组。组长由院党委书记担任，副组长由副院长担任，院领导班子成员、职能科室负责人为组员。院务公开工作由院务公开领导小组统一组织实施，院务公开协调工作由院办公室负责。

成立院务公开工作监督小组，对院务公开工作进行监督。成员由 纪检委员、工会代表、各科室负责人组成，院务公开工作监督小组组长由支部纪检委员担任，办公室设在支部纪检委员办公室。

### （三）工作推进

一是及时添加有关目录；二是对新增需要公开的目录进行内容完善，主要为交通导引、环境导引、健康普教、便民服务等方面的内容，已通知相关科室进行补充；三是对陈旧信息及时删改，涉及内容主要为专业介绍、门诊服务时间、医保服务、诊疗流程。

下一步我院将进一步提高信息公开工作重视程度，将此项工作纳入重点督促工作等。