

# 宁国市南山街道社区卫生服务中心信息公开

## 一、机构人员

### （一）机构信息

#### 1. 机构基本情况介绍

南山街道社区卫生服务中心是紧密型医共体宁国市人民医院分院，中心总占地面积约 3200 平方米，业务用房面积约 3600 平方米。辖区有一级以下机构 23 个，其中卫生室 9 个，社区服务站 2 个，个体诊所、门诊部 12 个，承担南山辖区及经开区约 10 万常住人口基本医疗和基本公共卫生服务工作。2021 年达到“优质服务基层行”推荐标准，2022 年命名为社区医院，获安徽省“优质医养结合示范中心”等荣誉。

中心设有急诊、内科、外科、妇产科、儿科、中医科、口腔科、医技科及尘肺病康复站、社区精神康复中心等科室。配有彩超、DR、全自动生化仪、五分类血球仪、十二导联心电图及动态心电图、电除颤仪、肺功能仪、中药熏蒸仪常规检查检验设备，现开放床位 30 张。中心职工 44 人，副高职称 5 人，中级职称 21 人，初级职称 17 人。经全科岗位培训的医生 14 人，社区护理知识培训的 8 人。

## 2. 《医疗机构执业许可证》正本信息



## 3. 《医疗机构执业许可证》副本信息

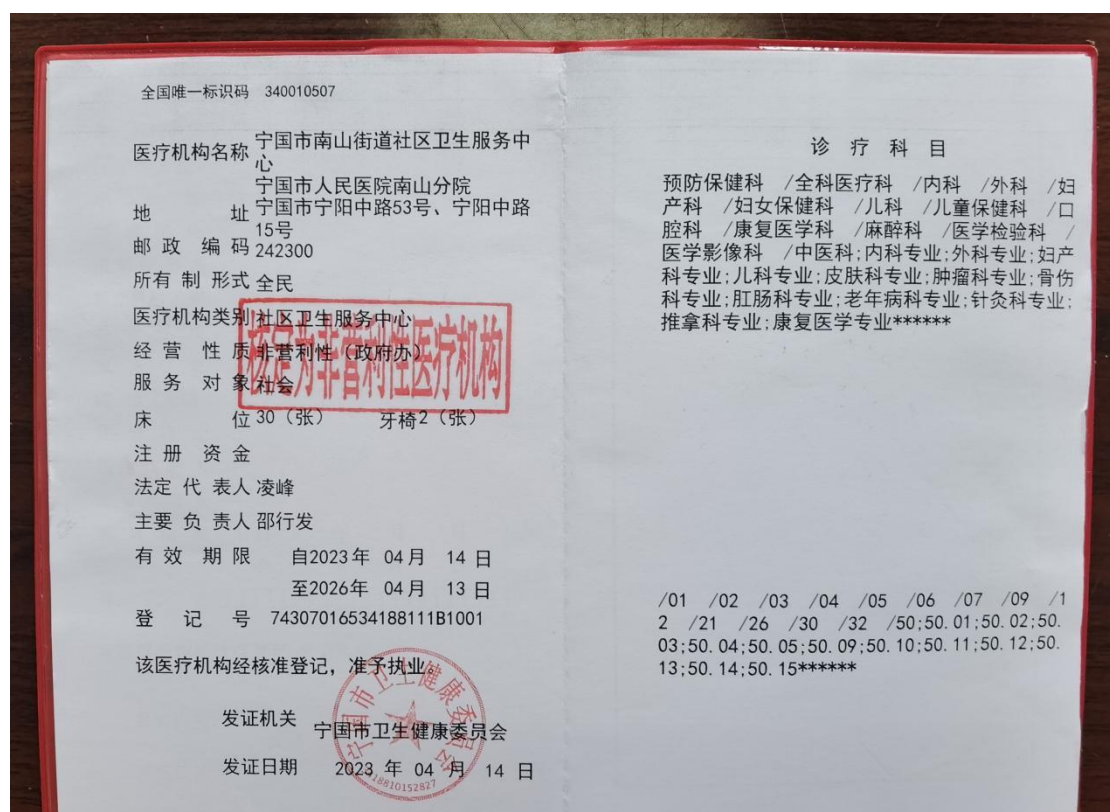

#### 4. 公开本单位统一社会信用代码

宁国市南山街道社区卫生服务中心统一社会信用代码:

12341702743070165N

## （二）人员识别



## 二、准入许可



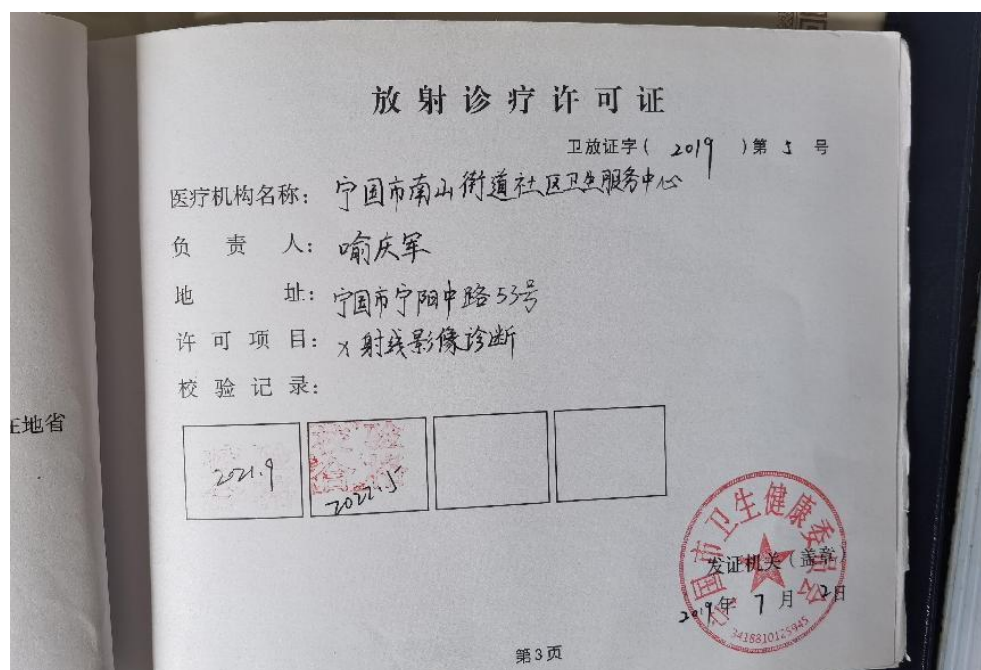

### 三、医疗价格

#### (一) 服务价格

#### 医疗服务项目、价格及计价标准信息

项目名称	计价单位	价格	项目内涵	除外内容
方便门诊诊察费	次	1	指单纯购药及慢性病病人定期检查等不需提供新的治疗方案的。	
门/急诊留观诊察费	日	12	挂号，初建病历（电子或纸质病历），核实就诊者信息，就诊病历传送，病案管理。在门/急诊留观室内，医护人员根据病情需求随时巡视患者，观察患者病情及生命体征变化，病史采集，向患者或家属告知，准确记录并提出相应的治疗方案，及时与患者家属交待病情。必要时进行抢救工作。	
住院诊察费	日	17.6	指医务人员对住院患者进行的日常诊察工作。检查及观察患者病情，病案讨论，制定和调整治疗方案，住院日志书写，向患者或家属告知病情，解答患者咨询，院、科级大查房。不含邀请院际或院内会诊进行治疗指导。	
一般诊疗费（智医助理，乡镇卫生院和社区卫生服务中心）	次	11	含挂号费、诊查费、注射费（含静脉输液费，不含药品费）以及药事服务成本	



院前危急重症抢救	次	40	指院前医务人员对危重急症患者(由于各种原因造成危及生命、不采取抢救措施难以缓解的疾病,如心脏骤停、休克、昏迷、急性呼吸衰竭、急性心衰、多发严重创伤等)提供现场诊察、防护、救治及途中监护的医疗技术劳务性服务。	
院前危急重症抢救(6岁以下儿童加收)	次	12	指院前医务人员对危重急症患者(由于各种原因造成危及生命、不采取抢救措施难以缓解的疾病,如心脏骤停、休克、昏迷、急性呼吸衰竭、急性心衰、多发严重创伤等)提供现场诊察、防护、救治及途中监护的医疗技术劳务性服务。	
体检费(妇检(含宫颈刮片)加收)	人次	8		影像、特殊检查及化验
取暖费(单人间)	床日	12		
取暖费(双人间)	床日	4.8		
取暖费(三人间)	床日	3.2		
空调降温费(单人间)	床日	12		
空调降温费(双人间)	床日	4.8		
空调降温费(三人间)	床日	3.2		
空调降温费(四人及以上)	床日	2.4		
普通病房床位费(单人间)	床日	24		
普通病房双人间	床日	16		
普通病房床位费三人间	床日	12		
院内会诊专家会诊	次	16		
院内会诊主治医师及以下	次	4		
一级护理	日	28.8	指病情趋向稳定的重症患者、手术后或者治疗期间需要严格卧床、生活完全不能自理或生活部分自理、病情随时可能发生变化的患者的护理。每小时巡视患者,观察患者病情变化,根据病情每日测量患者体温、脉搏、呼吸等生命体征,根据医嘱正确实施治疗,用药,正确实施口腔护理,压疮预防和护理,管路护理等护理措施,实施安全措施,对患者提供适宜的照顾和康复,健康指导。含术前备皮。	

二级护理	日	22.4	指病情稳定、生活部分自理的患者或行动不便的老年患者的护理。每 2-3 小时巡视患者,观察患者病情变化,根据患者病情测量患者体温、脉搏、呼吸等生命体征,根据医嘱正确实施治疗,用药,根据患者身体状况,实施护理措施和安全措施,对患者提供适宜的照顾和康复,完成健康指导及心理护理。书写护理记录。含术前备皮。	
三级护理	日	16	指生活完全自理、病情稳定的患者、处于康复期患者的护理。每 3 小时巡视患者,观察患者病情变化,根据患者病情测量患者生命体征,根据医嘱,正确实施治疗,用药,指导患者完成生理需求及康复。完成健康教育及心理护理,书写护理记录。含术前备皮。	
中心吸氧	小时	2		
中心吸氧(加压给氧加收)	小时	1		
低流量吸氧	小时	1.6		
高流量吸氧	小时	3.2		
高流量吸氧(加压给氧加收)	小时	1		
预防接种服务费	每剂次	16	含预检、接种、耗材(含一次性或自毁性注射器、酒精、无菌干棉球或棉签等)、留观和接种信息服务等费用。	
肌肉注射	次	4	核对医嘱及患者信息,检查注射器及药物,使用无菌注射器配制药物,取适当体位,选择并确定注射部位,皮肤消毒(直径大于 5 厘米),再次核对患者信息,将药物注入肌肉组织,拔针后按压注射部位并核对患者信息,协助患者恢复舒适体位,处理用物,用药后观察用药反应,做好健康教育及心理护理,必要时记录。	
皮下注射	次	4	核对医嘱及患者信息,检查注射器及药物,用无菌注射器配制药物,取适当体位,选择并确定注射部位,皮肤消毒(直径大于 5 厘米),再次核对患者信息,将药物注入皮下组织,拔针后按压注射部位并第 3 次核对患者信息,协助患者恢复舒适体位,处理用物,用药后观察用药反应,做好健康教育及心理护理,必要时记录。	
皮内注射	次	4	指皮内注射治疗或药物皮内注射试验。核对医嘱及患者信息,检查注射器及药物,用无菌注射器配制药物,取舒适体位,选择注射部位,皮肤消毒(直径大于 5 厘米),再次核对患者信息,将药物注入皮内组织,拔针后按压注射部位并第三次核对患者信息,处理用物,用药后观察用药反应,做好健康教育及心理护理,必要时记录。	

静脉注射	次	4.8	核对医嘱及患者信息,用无菌注射器配制药物,取适当体位,选择注射部位,皮肤消毒(直径大于5厘米),再次核对患者信息,将药物注入静脉(Tennon氏囊下),拔针后按压注射部位并第3次核对患者信息,协助患者恢复舒适体位,处理用物,用药后观察用药反应,做好健康教育及心理护理,必要时记录。	
静脉采血	次	5.6	核对医嘱及患者信息,评估患者,取适当体位,选择穿刺部位,皮肤消毒(直径大于5厘米),用无菌采血针静脉穿刺并固定,将适量血缓慢流入采血管,拔针后按压穿刺部位,将血缓慢注入采血管,再次核对患者信息,协助患者采取舒适体位,处理用物,标本送检,做好健康教育及心理护理。	
静脉输液	次	9.6	评估患者及穿刺部位等,核对医嘱及患者信息,用无菌注射器配制药物,连接无菌输液器或避光输液器,取适当体位使用无菌压脉带,选择穿刺部位,皮肤消毒(直径大于5厘米),排气,再次核对患者信息,头皮针穿刺,用无菌敷料进行固定,调节滴速并第3次核对患者信息,协助患者恢复舒适体位,处理用物,观察输液反应。必要时留置针置管护理、健康教育及心理护理,记录。如需连续输注几组液体,要核对患者信息,注意药物之间的配伍禁忌,密切观察输液反应,协助患者舒适体位。含输液过程中各种药物注入。	留置针,专用输液器(一次性避光输液器,一次性精密过滤输液器,一次性使用自动止液输液器)
清创(缝合)术(大)	次	120	指符合下列任一情况者:严重污染伤口,软组织严重损伤,皮肤严重损伤或缺损,特殊感染伤口,二期清创,多发异物伤口,血管、神经、肌肉、骨骼、关节严重损伤伤口,化学武器创口,伤口长度大于10厘米等。消毒铺巾,伤口探查,扩大切口,切开深筋膜,清除坏死组织及异物,冲洗,新鲜伤口逐层缝合。必要时置引流管引出并固定,包扎伤口。不含神经、血管、肌腱吻合。	
清创(缝合)术(中)	次	64	指符合下列任一情况者:轻微污染伤口,软组织轻度损伤,皮肤轻度损伤或缺损,异物存在,伤口长度5-10厘米等。消毒铺巾,伤口探查,扩大切口,清除坏死组织及异物,冲洗,缝合伤口。必要时置引流管引出并固定。	
清创(缝合)术(小)	次	32	指符合下列任一情况者:表浅切伤,裂伤,刺伤,伤口长度1-5厘米(含5厘米)等。消毒铺巾,清除血肿,冲洗,切口及表浅软组织缝合。	

换药(特大)	次	64	指符合下列任一情况者：特殊感染伤口，缝合 30 针以上伤口拆线，重度及特重度烧伤伤口，多个褥疮感染，体表大于 10% 的皮瓣移植术及化学武器伤口，特殊部位伤口(会阴、切口裂开、内脏、软组织及皮下)，纱布需 50 块以上者，大棉垫 3 块以上，渗出大于 100 毫升伤口等。消毒铺巾，更换敷料，引流物，包扎固定。	
换药(大)	次	40	指符合下列任一情况者：感染伤口，缝合 11-30 针伤口拆线，中度烧伤伤口，多个褥疮，皮瓣移植术伤口，大棉垫 1-2 块，渗出 50-100 毫升伤口等。消毒铺巾，更换敷料，引流物，包扎固定。	
换药(中)	次	24	指符合下列任一情况者：污染伤口，缝合 3-10 针伤口拆线，轻度烧伤伤口，单个褥疮，深静脉置管伤口，有引流管的伤口等。消毒铺巾，更换敷料、引流物，包扎固定。	
换药(小)	次	16	指符合下列任一情况者：清洁伤口，缝合 3 针以内伤口拆线(含皮内连续缝合拆线)等。消毒铺巾，更换敷料、引流物，包扎固定。	
雾化吸入	次	5.2	包括超声、高压泵、氧化雾化、蒸气雾化吸入及机械通气经呼吸机管道雾化给药。	药品、一次性使用雾化吸入器
一般灌肠	次	28	评估患者病情及腹胀程度等，核对医嘱及患者信息，解释其目的取得配合，排空膀胱，备好灌肠装置，配好灌肠液，屏风遮挡，取适当体位，合理暴露臀部，用麻醉润滑剂润滑肛管前端，并用温水促进肛门括约肌松弛，嘱病人深呼吸，插入肛管适宜深度，并固定，松开止血钳灌入所需灌肠液，夹闭肛管并拔出，嘱患者平卧规定时间后排便，协助患者恢复舒适体位，处理用物，观察患者反应并记录，做好健康教育及心理护理。	
保留灌肠治疗	次	32	评估患者病情及腹胀程度等，核对医嘱及患者信息，解释其目的取得配合，排空膀胱，备好灌肠装置，配好灌肠液，屏风遮挡，取适当体位，合理暴露臀部，用麻醉润滑剂润滑肛管约 5-10 厘米，插肛管约 10-15 厘米并固定，松开止血钳将灌肠液滴入最多 200 毫升，夹闭肛管并拔出，嘱患者平卧尽可能至少 1 小时后排便，处理用物，观察患者反应并记录，做好健康教育及心理护理。	



清洁灌肠	次	32	评估患者病情及腹胀程度等，核对医嘱及患者信息，解释其目的取得配合，排空膀胱，备好灌肠装置，配好灌肠液，屏风遮挡，取适当体位，合理暴露臀部，用麻醉润滑剂润滑肛管约 5-10 厘米，缓慢插入，边进管边观察病人的疼痛反应，插肛管约 10-15 厘米并固定，松开止血钳灌肠 500-1000 毫升，夹闭肛管并拔出，患者排便后重复以上操作过程至大便为清水样便，处理用物，观察并记录，做好健康教育及心理护理。	
导尿	次	24	评估患者病情，膀胱充盈情况等，核对医嘱及患者信息，解释其目的取得配合，屏风遮挡，取适当体位，会阴擦洗，打开无菌导尿包，戴无菌手套，用麻醉润滑剂润滑导尿管，按顺序消毒，确定尿道口，插入尿管，观察尿液颜色、量及性质等，引流完毕拔出，擦净会阴，协助患者恢复舒适体位，处理用物，评价并记录，做好健康教育及心理护理。	
牙片	张	8		
咬合片	张	12		
曲面体层摄影 (颌全景摄影)	张	48		
头颅定位测量摄影	张	48		
数字化摄影(DR)	曝光 次数	48	含胶片、数据采集、存贮、图像显示	
X 线诊断	每个 部位	16	各种常规 X 线检查的读片，报告书写和报告审核	
磁共振平扫	每部 位	280. 8		
磁共振平扫(平 扫后马上做增强 的)	每部 位	158. 4		
磁共振平扫(超 过 1T 加收)	每部 位	56.2		
MRI 诊断	每个 部位	32	各种 MRI 平扫、增强以及相关后处理的读片，报告书写和报告审核	
单次多层 CT 平扫	每部 位	144		
单次多层 CT 平扫 (第二个部位起 减半)	每部 位	72		
单次多层 CT 平扫 (大于等于 16 排 加收)	每部 位	21.6		

CT 诊断	每个部位	32	各种 CT 平扫、增强以及相关后处理的读片，报告书写和报告审核	
眼科 A 超	单侧	4		
单脏器 B 超检查	每脏器	14.4		
单脏器 B 超检查 (每增加一个脏器加收)	每脏器	4		
B 超常规检查	每部位 (系统、科)	28.8		
浅表组织器官 B 超检查	每个部位	28.8		
浅表组织器官 B 超检查(每增加一个部位加收)	每个部位	4		
彩色多普勒超声常规检查	部位	72	包括胸部(含肺、胸腔、纵隔)、腹部(含肝、胆、胰、脾、双肾、腹腔)、胃肠道、泌尿系(含双肾、输尿管、膀胱、前列腺、盆腔)、妇科(含子宫、附件、膀胱及周围组织)、产科(含胎儿及宫腔，双胎及以上均按单胎收取费用)、男性生殖系统(含睾丸、附睾、输精管、精索、前列腺)	
彩色多普勒超声常规检查(第二个部位起减半)	部位	36	包括胸部(含肺、胸腔、纵隔)、腹部(含肝、胆、胰、脾、双肾、腹腔)、胃肠道、泌尿系(含双肾、输尿管、膀胱、前列腺、盆腔)、妇科(含子宫、附件、膀胱及周围组织)、产科(含胎儿及宫腔，双胎及以上均按单胎收取费用)、男性生殖系统(含睾丸、附睾、输精管、精索、前列腺)	
浅表器官彩色多普勒超声检查	每部位	72		
颈部血管彩色多普勒超声	次	108	颈动、颈静脉、椎动脉分别参照执行	
腔内彩色多普勒超声检查	次	108	经阴道、经直肠分别参照执行	
血红蛋白测定(Hb)	项	1		
红细胞计数(RBC)	项	1		
红细胞比积测定(HCT)	项	1		
红细胞参数平均值测定	次	1.6	含平均红细胞体积(MCV)、平均红细胞血红蛋白量(MCH)、平均红细胞血红蛋白浓度(MCHC)	

血细胞分析(五分类)	次	12	三分类(最少包括 18 项检测指标), 需手工复查时不再另收费	
尿常规检查	次	2.4	指手工操作, 含外观、酸碱度、蛋白定性、镜检	
尿常规检查(仪器法按项收费)	项	1	指手工操作, 含外观、酸碱度、蛋白定性、镜检	
尿妊娠试验	项	2.4		
尿妊娠试验(金标法)	项	6.4		
尿液分析	次	6.4	仪器法, 8—11 项	
粪便常规检查	次	6.4	样本类型: 粪便。样本采集, 外观观察, 样本预处理, 涂片, 显微镜检查, 录入实验室信息系统或人工登记, 发送报告; 按规定处理废弃物; 接受临床相关咨询。	
隐血试验(OB)	项	2.4	包括粪便、呕吐物、痰液、分泌物、脑脊液、胸腹水等体液	
隐血试验(OB)(粪便)	项	2.4	包括粪便、呕吐物、痰液、分泌物、脑脊液、胸腹水等体液	
阴道分泌物检查	次	4	含清洁度、滴虫、霉菌检查	
细菌性阴道病联合检测(BV 三项)	次	17.6	BV 三项: 唾液酸苷酶、白细胞脂酶活性、过氧化氢浓度	
活化部分凝血活酶时间测定(APTT)	项	8	指手工法	
活化部分凝血活酶时间测定(APTT)(仪器法加收)	项	8		
血浆纤维蛋白原测定	项	12		
凝血酶时间测定(TT)	项	8	指手工法	
凝血酶时间测定(TT)(仪器法加收)	项	8		
血浆 D—二聚体测定(D—Dimer)	项	32	指乳胶凝集法	
血清总蛋白测定	项	2.4	指化学法	
血清白蛋白测定	项	2.4	指化学法	
血清粘蛋白测定	项	4		
血清前白蛋白测定	项	8		
超敏 C 反应蛋白测定	次	16		

葡萄糖测定	次	4	指各种酶法	
葡萄糖测定(血清标本)	次	4	指各种酶法	
糖化血红蛋白测定	项	12		
糖化血红蛋白测定(各种免疫方法加收)	项	12		
糖化血红蛋白测定(色谱法加收)	项	24		
动态血糖监测	次	230	24 小时监测不少于 288 个血糖值。	
血清总胆固醇测定	项	4	指化学或酶法	
血清甘油三酯测定	项	4	指化学或酶法	
血清磷脂测定	项	4		
血清高密度脂蛋白胆固醇测定	项	8		
血清低密度脂蛋白胆固醇测定	项	4		
血清载脂蛋白 A I 测定	项	12		
血清载脂蛋白 A II 测定	项	12		
血清载脂蛋白 $\alpha$ 测定	项	12		
钾测定	项	4	指火焰分光光度法或离子选择电极法	
钠测定	项	4	指火焰分光光度法或离子选择电极法	
氯测定	项	4	指滴定法	
钙测定	项	4	指比色法	
无机磷测定	项	4	指比色法	
镁测定	项	4	指比色法	
铁测定	项	8	指比色法	
血清总铁结合力测定	项	8		
全血铅测定	项	8		
微量元素测定	项	8	指火焰分光光度法。铜、硒、锌、锶、镉、汞、铝、锰、钼、锂、砷、碘等分别参照执行	
微量元素测定(铜)	项	8	指火焰分光光度法。	
微量元素测定(硒)	项	8	指火焰分光光度法。	
微量元素测定	项	8	指火焰分光光度法。	

(锌)				
微量元素测定 (锶)	项	8	指火焰分光光度法。	
微量元素测定 (镉)	项	8	指火焰分光光度法。	
微量元素测定 (汞)	项	8	指火焰分光光度法。	
微量元素测定 (铝)	项	8	指火焰分光光度法。	
微量元素测定 (锰)	项	8	指火焰分光光度法。	
微量元素测定 (钼)	项	8	指火焰分光光度法。	
微量元素测定 (锂)	项	8	指火焰分光光度法。	
微量元素测定 (砷)	项	8	指火焰分光光度法。	
微量元素测定 (碘)	项	8	指火焰分光光度法。	
血清游离钙测定	项			
血清总胆红素测定	项	4	比色法	
血清直接胆红素测定	项	4	比色法	
血清间接胆红素测定	项	9.6	比色法	
血清 $\delta$ -胆红素测定	项	8		
血清总胆汁酸测定	项	16	比色法	
血浆氨测定	项	16	指酶促法	
血清丙氨酸氨基转移酶测定	项	4	比色法	
血清天门冬氨酸氨基转移酶测定	项	4	比色法	
血清 $\gamma$ -谷氨酰基转移酶测定	项	4	比色法	
血清 $\gamma$ -谷氨酰基转移酶同工酶电泳	项	4	指手工法	
血清碱性磷酸酶测定	项	4		

血清胆碱脂酶测定	项	8	指速率法	
血清肌酸激酶测定	项	8	指速率法	
血清肌酸激酶—MB 同工酶活性测定	项	8	指速率法	
血清肌酸激酶同工酶电泳分析	项	8		
乳酸脱氢酶测定	项	8	指速率法	
血清 $\alpha$ 羟基丁酸脱氢酶测定	项	8		
血清肌钙蛋白 T 测定	项	32	指干化学法	
血清肌钙蛋白 I 测定	项	32	指干免疫法	
血清肌红蛋白测定	项	16	指各种免疫学方法	
血清肌红蛋白测定(化学发光法加收)	项	32		
血同型半胱氨酸测定	项	40		
尿素测定	项	4	指化学法	
肌酐测定	项	4	指酶促法	
血清尿酸测定	项	4		
尿微量白蛋白测定	项	24	指各种免疫学方法	
淀粉酶测定	项	8	指比色法；包括血清、尿标本、腹水等参照执行	
叶酸测定	项	12		
血清促甲状腺激素测定	项	16	指各种免疫学方法	
血清促甲状腺激素测定(化学发光法加收)	项	16		
血清泌乳素测定	项	16	指各种免疫学方法	
血清泌乳素测定(化学发光法加收)	项	16		
血清生长激素测定	项	16	指各种免疫学方法	
血清生长激素测定(化学发光法加收)	项	16		



血清促卵泡刺激素测定	项	16	指各种免疫学方法	
血清促卵泡刺激素测定(化学发光法加收)	项	16		
血清促黄体生成素测定	项	16	指各种免疫学方法	
血清促黄体生成素测定(化学发光法加收)	项	16		
血清促肾上腺皮质激素测定	项	40	指各种免疫学方法	
血清促肾上腺皮质激素测定(化学发光法加收)	项	40		
降钙素测定	项	16	指各种免疫学方法	
降钙素测定(化学发光法加收)	项	16		
甲状旁腺激素测定	项	16	指各种免疫学方法	
甲状旁腺激素测定(化学发光法加收)	项	16		
血清甲状腺素(T4)测定	项	16	指各种免疫学方法	
血清甲状腺素(T4)测定(化学发光法加收)	项	16		
血清三碘甲状原氨酸(T3)测定	项	16	指各种免疫学方法	
血清三碘甲状原氨酸(T3)测定(化学发光法加收)	项	16		
血清反 T3 测定	项	16	指各种免疫学方法	
血清反 T3 测定(化学发光法加收)	项	16		
血清游离甲状腺素(FT4)测定	项	16	指各种免疫学方法	
血清游离甲状腺素(FT4)测定(化学发光法加收)	项	16		

血清游离三碘甲状腺原氨酸(FT3)测定	项	16	指各种免疫学方法	
血清游离三碘甲状腺原氨酸(FT3)测定(化学发光法加收)	项	16		
促甲状腺素受体抗体测定	项	16	指各种免疫学方法	
促甲状腺素受体抗体测定(化学发光法加收)	项	16		
促红细胞生成素(EPO)测定	项		样本类型：血液。样本采集、签收、处理，定标和质控，检测样本，审核结果，录入实验室信息系统或人工登记，发送报告；按规定处理废弃物；接受临床相关咨询。	
睾酮测定	项	16	指各种免疫学方法	
雌酮测定	项	16	指各种免疫学方法	
雌酮测定(化学发光法加收)	项	16		
雌三醇测定	项	16	指各种免疫学方法	
雌二醇测定	项	16	指各种免疫学方法	
孕酮测定	项	16	指各种免疫学方法	
孕酮测定(化学发光法加收)	项	16		
血清人绒毛膜促性腺激素测定	项	16	指各种免疫学方法	
血清人绒毛膜促性腺激素测定(化学发光法加收)	项	16		
血清胰岛素测定	项	16	指各种免疫学方法	
血清胰岛素测定(化学发光法加收)	项	16		
血清胰高血糖素测定	项	16	指各种免疫学方法	
血清胰高血糖素测定(化学发光法加收)	项	16		
血清C肽测定	项	16	指各种免疫学方法	
血清C肽测定(化学发光法加收)	项	16		

血清抗谷氨酸脱羧酶抗体测定	项	16	指各种免疫学方法	
血清抗谷氨酸脱羧酶抗体测定 (化学发光法加收)	项	16		
胃泌素测定	项	32	样本类型：血液。样本采集、签收、处理，定标和质控，检测样本，审核结果，录入实验室信息系统或人工登记，发送报告；按规定处理废弃物；接受临床相关咨询。	
胃泌素测定(胃泌素 17 测定)	项	88	样本类型：血液。样本采集、签收、处理，定标和质控，检测样本，审核结果，录入实验室信息系统或人工登记，发送报告；按规定处理废弃物；接受临床相关咨询。	
促甲状腺素(TSH)测定	项	22.4	用于新生儿疾病筛查(时间分辨免疫荧光法)	
降钙素原检测	项	80		
C—反应蛋白测定(CRP)	项	8	指单扩法	
C—反应蛋白测定(CRP)(各种免疫学法加收)	项	8		
抗核抗体测定(ANA)	项	16		
抗核提取物抗体测定(抗 ENA 抗体)	项	8	指免疫学法。包括抗 SSA、抗 SSB、抗 JO—1、抗 Sm、抗 rRNP、抗 U1RNP、抗 ScL-70、抗核糖体抗体测定	
抗核提取物抗体测定(抗 SSA 抗体)	项	8	指免疫学法，抗 SSA 抗体测定	
抗核提取物抗体测定(抗 SSB 抗体)	项	8	指免疫学法，抗 SSB 抗体测定	
抗核提取物抗体测定(抗 JO—1 抗体)	项	8	指免疫学法，抗 JO—1 抗体测定	
抗核提取物抗体测定(抗 Sm 抗体)	项	8	指免疫学法，抗 Sm 抗体测定	
抗核提取物抗体测定(抗 rRNP)	项	8	指免疫学法，抗 rRNP 抗体测定	
抗核提取物抗体测定(抗 ScL-70)	项	8	指免疫学法，抗 ScL-70 抗体测定	

抗核提取物抗体测定(抗核糖体抗体)	项	8	指免疫学法, 抗核糖体抗体抗体测定	
抗核提取物抗体测定(抗 U1RNP)	项	8	指免疫学法, 抗 U1RNP 抗体测定	
抗核提取物抗体测定(免疫印迹法加收)	项	4	指免疫学法。包括抗 SSA、抗 SSB、抗 JO-1、抗 Sm、抗 rRNP、抗 U1RNP、抗 ScL-70、抗核糖体抗体测定	
抗单链 DNA 测定	项	16		
抗单链 DNA 测定(免疫印迹法加收 50%)	项	8		
抗中性粒细胞胞浆抗体测定(ANCA)	项	12		
抗双链 DNA 测定	项	16		
抗双链 DNA 测定(免疫印迹法加收 50%)	项	8		
抗线粒体抗体测定(AMA)	项	16		
抗核骨架蛋白抗体测定(amin)	项	16		
抗核糖体抗体测定	项	12		
抗核糖核蛋白抗体测定	项	12		
抗胰岛素抗体测定	项	20	指凝聚法	
抗胰岛素抗体测定(各种免疫学法加收)	项	20		
抗胰岛素受体抗体测定	项	20		
类风湿因子(RF)测定	项	8	指凝聚法	
类风湿因子(RF)测定(各种免疫学法加收)	项	8		
乙型肝炎表面抗体测定(Anti-HBs)	项	3.2	ELISA 法	

乙型肝炎表面抗体测定 (Anti-HBs) (金标法)	项	8		
乙型肝炎 e 抗原测定 (HBeAg)	项	3.2	ELISA 法	
乙型肝炎 e 抗原测定 (HBeAg) (金标法)	项	8		
乙型肝炎 e 抗体测定 (Anti-HBe)	项	3.2	ELISA 法	
乙型肝炎 e 抗体测定 (Anti-HBe) (金标法)	项	8		
乙型肝炎核心抗原测定 (HBcAg)	项	16	发光定量法	
乙型肝炎核心抗原测定 (HBcAg) (荧光法定量)	项	12		
乙型肝炎核心抗体测定 (Anti-HBc)	项	3.2	ELISA 法	
乙型肝炎核心抗体测定 (Anti-HBc) (金标法)	项	8		
乙型肝炎核心 IgM 抗体测定 (Anti-HbcIgM)	项	8	ELISA 法	
乙型肝炎核心 IgM 抗体测定 (Anti-HbcIgM) (荧光法定量)	项	12		
丙型肝炎抗体测定 (Anti-HCV)	项	20	指酶标法	
丙型肝炎抗体测定 (Anti-HCV) (化学发光法)	项	72		
人免疫缺陷病毒抗体测定 (Anti-HIV)	项	20	指单扩法	

人免疫缺陷病毒抗体测定 (Anti-HIV) (各种免疫学方法加收)	项	20		
弓形体抗体测定	项	14.4	IgG、IgM 每项测定计费一次	
风疹病毒抗体测定	项	14.4	IgG、IgM 每项测定计费一次	
巨细胞病毒抗体测定	项	14.4	IgG、IgM 每项测定计费一次	
巨细胞病毒抗体测定 (IgM)	项	14.4		
单纯疱疹病毒抗体测定	项	16	指各种免疫学方法。I 型、II 型分别参照执行	
单纯疱疹病毒抗体测定	项	14.4	IgG、IgM 每项测定计费一次	
单纯疱疹病毒抗体测定 (IgG)	项	14.4		
单纯疱疹病毒抗体测定 (IgM)	项	14.4		
细菌抗体测定	项	20	指各种免疫学方法。结核杆菌、破伤风杆菌、百日咳杆菌、军团菌、幽门螺杆菌分别参照执行	
细菌抗体测定 (幽门螺杆菌)	项	20	指各种免疫学方法。	
细菌抗体测定 (幽门螺杆菌) (荧光探针法加收)	项	30	指各种免疫学方法。	
抗链球菌溶血素 O 测定 (ASO)	项	8	指凝聚法	
抗链球菌溶血素 O 测定 (ASO) (免疫法加收)	项	8		
新型冠状病毒抗原检测	人次	1	采集样本开展新型冠状病毒抗原检测, 判断并审核结果, 录入实验室信息系统或人工登记, 发送报告, 按规定处理废弃物; 接受临床相关咨询。	试剂及采样器具
甲型流感病毒抗原检测	次	32	样本类型: 鼻咽拭子样本、咽拭子样本。样本采集、签收, 样本裂解液裂解, 加免疫试剂, 检测, 质控, 审核结果, 录入实验室信息系统或人工登记, 发送报告; 按规定处理废弃物; 接受临床相关咨询。	



流感病毒核糖核酸检测	次	80	包括甲型流感、乙型流感、副流感、禽流感等流感病毒核糖核酸检测。样本类型：鼻咽拭子样本、咽拭子样本。样本采集、签收、处理(据标本类型不同进行相应的前处理)，提取模板 RNA，与阴、阳性对照及质控品同时扩增，分析扩增产物，判断并审核结果，录入实验室信息系统或人工登记，发送报告；按规定处理废弃物；接受临床相关咨询。	
甲型流感病毒核糖核酸检测	次	80	样本类型：鼻咽拭子样本、咽拭子样本。样本采集、签收、处理(据标本类型不同进行相应的前处理)，提取模板 RNA，与阴、阳性对照及质控品同时扩增，分析扩增产物，判断并审核结果，录入实验室信息系统或人工登记，发送报告；按规定处理废弃物；接受临床相关咨询。	
乙型流感病毒核糖核酸检测	次	80	样本类型：鼻咽拭子样本、咽拭子样本。样本采集、签收、处理(据标本类型不同进行相应的前处理)，提取模板 RNA，与阴、阳性对照及质控品同时扩增，分析扩增产物，判断并审核结果，录入实验室信息系统或人工登记，发送报告；按规定处理废弃物；接受临床相关咨询。	
新型冠状病毒核酸检测(单人单检)	人次	14	样本类型：各种标本。样本采集、签收、处理(据标本类型不同进行相应的前处理)，提取模板 RNA，与标准品、阴阳性对照及质控品同时进行实时荧光扩增，进行定量分析，判断并审核结果，录入实验室信息系统或人工登记，发送报告；按规定处理废弃物；接受临床相关咨询。包含试剂耗材等。	
新型冠状病毒核酸混合检测	人次	2.6		
癌胚抗原测定(CEA)	项	12	指各种免疫学方法	
癌胚抗原测定(CEA)(化学发光法加收)	项	6		
甲胎蛋白测定(AFP)	项	12	指各种免疫学方法	
甲胎蛋白测定(AFP)(化学发光法加收)	项	6		
总前列腺特异性抗原测定(TPSA)	项	24	指各种免疫学方法	
总前列腺特异性抗原测定(TPSA)(化学发光法加收)	项	24		

游离前列腺特异性抗原测定 (FPSA)	项	24	指各种免疫学方法	
游离前列腺特异性抗原测定 (FPSA) (化学发光法加收)	项	24		
前列腺酸性磷酸酶测定 (PAP)	项	24	指各种免疫学方法	
前列腺酸性磷酸酶测定 (PAP) (化学发光法加收)	项	24		
神经元特异性烯醇化酶测定 (NSE)	项	24	指各种免疫学方法	
神经元特异性烯醇化酶测定 (NSE) (化学发光法加收)	项	24		
细胞角蛋白 19 片段测定 (CYFRA21-1)	项	24	指各种免疫学方法	
细胞角蛋白 19 片段测定 (CYFRA21-1) (化学发光法加收)	项	24		
糖类抗原测定	每种抗原	32	指各种免疫学方法。CA-27、CA-29、CA-50、CA-125、CA15—3、CA130、CA19—9、CA24—2、CA72—4 等分别参照执行	
糖类抗原测定 (化学发光法加收)	每种抗原	16	CA-27、CA-29、CA-50、CA-125、CA15—3、CA130、CA19—9、CA24—2、CA72—4 等分别参照执行	
CA-27 抗原测定	项	32	指各种免疫学方法。	
CA-29 抗原测定	项	32	指各种免疫学方法。	
CA-50 抗原测定	项	32	指各种免疫学方法。	
CA-125 抗原测定	项	32	指各种免疫学方法。	
CA15—3 抗原测定	项	32	指各种免疫学方法。	
CA130 抗原测定	项	32	指各种免疫学方法。	
CA19—9 抗原测定	项	32	指各种免疫学方法。	
CA24—2 抗原测定	项	32	指各种免疫学方法。	

CA72—4 抗原测定	项	32	指各种免疫学方法。	
鳞状细胞癌相关抗原测定 (SCC)	项	24	指各种免疫学方法	
鳞状细胞癌相关抗原测定 (SCC) (化学发光法加收)	项	24		
肿瘤坏死因子测定 (TNF)	项	24	指各种免疫学方法	
肿瘤坏死因子测定 (TNF) (化学发光法加收)	项	24		
胃蛋白酶原 1 测定	次	48		
胃蛋白酶原 2 测定	次	48		
吸入物变应原筛查	项	20	指各种免疫学方法	
食入物变应原筛查	项	24	指各种免疫学方法	
一般细菌涂片检查	项	8	含涂片、染色和镜检	
结核菌涂片检查	项	8	含涂片、染色和镜检	
一般细菌培养及鉴定	次	72		
尿培养加菌落计数	项	40		
尿培养加菌落计数 (进口细菌鉴定仪加收)	项	40		
血培养及鉴定	项	48		
血培养及鉴定 (进口细菌鉴定仪加收)	项	48		
无菌体液细菌培养+鉴定	次	96	样本类型：血液、穿刺及引流液等。样本采集，样本签收，无菌体液培养，细菌及真菌鉴定。审核结果，录入实验室信息系统或人工登记，发送报告；实验室消毒，按规定处理废弃物；接受临床相关咨询。	
厌氧菌培养及鉴定	项	48		

厌氧菌培养及鉴定(进口细菌鉴定仪加收)	项	48		
结核菌培养	项	28	手工法	
真菌涂片检查	项	4	各种标本分别参照执行	
念珠菌镜检	每个取材部位	4		
衣原体检查	项	16	指电镜法	
衣原体培养	每个取材部位	32		
支原体检查	项	24		
其他病毒的血清学诊断	项	64	包括甲型流感病毒、乙型流感病毒等	
ABO 血型鉴定	次	8	指正定法与反定法联合使用	
Rh 血型鉴定	次	8	指仅鉴定 RhD(o)，不查其他抗原	
液基薄层细胞制片术	次	120	液基细胞学薄片技术(Thin Prep)和液基细胞学超薄片技术(Auto Cyte)分别参照执行。含图文报告。	
胰岛功能试验：葡萄糖耐量试验	每试验项目	32	含 5 次血糖测定；包括口服和静脉	
葡萄糖耐量试验(口服)	每试验项目	32		
葡萄糖耐量试验(静脉)	每试验项目	32		
胰岛功能试验：馒头餐糖耐量试验	每试验项目	24	含 4 次血糖测定	
胰岛功能试验：可的松糖耐量试验	每试验项目	40	含 5 次血糖测定	
胰岛功能试验：胰岛素释放试验	每试验项目	28	含 5 次血糖和/或胰岛素测定，与口服葡萄糖耐量试验或馒头餐试验同时进行；包括 C 肽释放试验	
胰岛素释放试验(C 肽释放试验)	每试验项目	28		

胰岛素皮下注射	次	4	核对医嘱及患者信息,检查注射器及药物,用无菌注射器配制药物,取适当体位,选择并确定注射部位,皮肤消毒(直径大于5厘米),再次核对患者信息,将药物注入皮下组织并核对患者信息,协助患者采取舒适体位,处理用物,用药后观察用药反应,做好健康教育及心理护理,必要时记录。	胰岛素注射针头
胰岛素泵持续皮下注射胰岛素	小时	4.8		泵
普通视力检查	次	1	含远视力、近视力、光机能,包括光感及光定位	
特殊视力检查	项	1	包括儿童图形视力表,点视力表,条栅视力卡,视动性眼震仪	
视网膜视力检查	次	12		
视野检查(普通视野检查)	次	12	包括普通视野计、电脑视野计、动态(Goldmann)视野计	
视野检查(普通视野检查)(普通视野计)	次	12		
视野检查(普通视野检查)(电脑视野计加收)	次	16		
口腔科器械损耗加收费	次	4		口腔特殊一次性卫生材料及器械、口腔特殊用药、传染病人特殊消耗物品
口腔科使用牙科手机特殊消毒仪加收费	次	4		口腔特殊一次性卫生材料及器械、口腔特殊用药、传染病人特殊消耗物品
全口牙病系统检查与治疗设计	次	9.6	包括各专业检查表;不含错合畸形诊断设计、种植治疗设计	
全口牙病系统检查与治疗设计(牙周专业检查加收)	次	9.6		

全口牙病系统检查与治疗设计 (各专业检查表)	次	9.6		
咬合检查	次	8	不含咀嚼肌肌电图检查	
合力测量检查	牙	8		
咀嚼功能检查	次	8		
下颌运动检查	次	8	包括髁突运动轨迹描记及治疗前后对比	
下颌运动检查 (髁突运动轨迹描记)	次	8		
口腔模型制备	单颌	19.2	含口腔印模制取、石膏模型灌制、普通藻酸盐印模材、普通石膏	特殊印模材料(藻酸盐、硅橡胶加用水胶体印模材)
记存模型制备	单颌	28.8	含印模制取、模型灌制、修正及取蜡型	特殊印模材料(藻酸盐、硅橡胶加用水胶体印模材)
面部模型制备	次	57.6	含印模制取、石膏模型灌制及修正	特殊印模材料(藻酸盐、硅橡胶加用水胶体印模材)、硬石膏
常规面合像检查	每片	6.4	包括正侧位面像、微笑像、正侧位合像及上下颌合面像	
口腔内窥镜检查	每牙	4		
牙髓活力检查	每牙	3.2	包括冷测、热测、牙髓活力电测	
根管长度测量	每根管	7.7	含使用根管长度测量仪或插诊断丝确定工作长度	
口腔 X 线一次成像(RVG)	张	14.4		
带环制备	每个	28.8	含代型制作、带环的焊接、锤制、圆管焊接等技术	石膏模型制备、分牙及牙体预备、粘接带环等
唇弓制备	每根	48	含唇弓弯制、焊接等技术, 以及钢丝、焊媒等材料	方弓丝、予成牵引弓、唇弓及其他特殊材料



唇弓制备(特殊要求唇弓费用加收)	每根	16		方弓丝、予成牵引弓、唇弓及其他特殊材料
合导板制备	每个	115.2	含导板制作、打磨、抛光,以及自凝牙托粉、单体、分离剂等	
颞颌关节系统检查设计	每人次	40	含专业检查表,包括颞颌关节系统检查;不含关节镜等特殊检查	特殊检查
颞颌关节镜检查	次	32		
关节腔压力测定	每人次			
错畸形初检	次	32	含咨询、检查、登记、正畸专业病历	
错合畸形治疗设计	次	96	包括 1. 合模型测量: 含手工模型测量牙弓长度、拥挤度或三维合模型计算机测量; 2. 模型诊断性排牙: 含上下颌模型排牙; 3. X 线头影测量: 含手工或计算机 X 线测量分析	模型制备、X 线检查
固定矫治器复诊处置	次	28.8	含常规检查及矫治器调整	更换弓丝及附件
活动矫治器复诊处置	次	24	含常规检查及弹簧加力	各种弹簧和其他附件
功能矫治器复诊处置	次	24	含常规检查及调整	其他材料及附件
特殊矫治器复诊处置	次	28.8	含常规检查及调整; 包括推杆式矫治	其他材料及附件
特殊矫治器复诊处置(使用舌侧矫正器加收)	次	14.4		其他材料及附件
错合畸形正中位检查	次	24	含蜡堤制作塑料基托, 确定正确的正中合位位置	
光合仪检查	次	28	包括: 1. 光合仪合力测量; 2. 牙列合接触状态检查; 3. 咬合仪检查	
测色仪检查	次	8		
义齿压痛定位仪检查	每牙	8		
触痛仪检查	次	12		
种植治疗设计	次	96	含专家会诊、X 线影像分析、模型分析	
调合	每牙	2.9		
氟防龋治疗	每牙	9.6	包括局部涂氟、氟液含漱、氟打磨	特殊材料
牙脱敏治疗	每牙	4.8	包括氟化钠、酚制剂等药物	高分子脱敏剂
口腔局部冲洗上药	每牙	4.8	含冲洗、含漱、牙周袋内上药、粘膜病变部位上药	特殊药物

不良修复体拆除	每牙	14.4	包括不良修复体及不良充填体	
口腔局部止血	每牙	7.7	包括各种口腔内局部出血的清理创面、填塞或缝合	特殊填塞或止血材料
口内脓肿切开引流术	次	19.2		
牙外伤结扎固定术	每牙	19.2	含牙根折、挫伤、脱位的局麻、复位、结扎固定及调合；不含根管治疗	特殊结扎固定材料
拆除固定装置	每牙	9.6	包括去除由各种原因使用的口腔固定材料	
简单充填术	次	28.8	含备洞、垫底、洞型设计、国产充填材料；包括 I、V 类洞的充填	特殊材料
复杂充填术	次	38.4	含龋齿的特殊检查(如检知液、光纤透照仪等)、备洞、垫底、洞形设计和充填；包括 II、III、IV 类洞及大面积缺损的充填、化学微创祛龋术	特殊材料
牙体桩钉固位修复术	次	48	含备洞、垫底、洞形设计、打桩(钉)、国产充填材料；大面积缺损的充填	各种特殊材料、桩/钉
牙体缺损粘接修复术	次	38.4	含牙体预备、酸蚀、粘接、充填	各种材料
充填体抛光术	每牙	1.9	含各类充填体的修整、抛光	
前牙美容修复术	次	76.8	含牙体预备、酸蚀、粘接、修复；包括切角、切缘、关闭间隙、畸形牙改形、牙体缺陷和着色牙贴面等	各种特殊材料
树脂嵌体修复术	次	48	含牙体预备和嵌体修复；包括高嵌体修复	各种特殊材料
树脂嵌体修复术(高嵌体修复加收)	次	24		各种特殊材料
橡皮障隔湿法	次	9.6		材料
牙脱色术	次	9.6	包括氟斑牙、四环素牙、变色牙等脱色	
牙齿漂白术	次	9.6	包括内漂白和外漂白	
盖髓术	每牙	14.4	包括龋齿的特殊检查；含备洞、间接盖髓或直接盖髓、垫底、安抚	特殊盖髓剂
牙髓失活术	每牙	14.4	含开髓、封药	
开髓引流术	每牙	14.4	含开髓	
干髓术	次	9.6	含揭髓顶、切冠髓、FC 浴、放置干髓剂等	
牙髓摘除术	每根管	11.5	含揭髓顶、拔髓、荡洗根管	
根管预备	每根管	19.2	含髓腔预备、根管预备、根管冲洗	特殊药物
根管预备(使用特殊仪器加收)	每根管	8		特殊药物

根管充填术	每根管	19.2		特殊充填材料(如各种银尖、钛尖等)
根管充填术(使用特殊仪器(螺旋充填器、热牙胶装置等)加收)	每根管	8		特殊充填材料(如各种银尖、钛尖等)
显微根管治疗术	每根管	96	包括显微镜下复杂根管治疗、根尖屏障制备等	
髓腔消毒术	每牙/次	9.6	包括: 1 髓腔或根管消毒; 2 瘘管治疗	
髓腔消毒术(髓腔或根管消毒)	每牙/次	9.6		
牙髓塑化治疗术	每根管	14.4	含根管准备及塑化	
根管再治疗术	次	48	包括: 1. 取根管内充物; 2. 疑难根管口的定位; 3. 不通根管的扩通; 4. 取根管内折断器械	特殊仪器及器械
髓腔穿孔修补术	次	19.2	包括髓腔或根管穿孔	特殊材料
髓腔穿孔修补术(使用特殊仪器加收)	次	8		特殊材料
根管壁穿孔外科修补术	每根管	57.6	含翻瓣、穿孔修补	根管充填及特殊材料
根管壁穿孔外科修补术(使用特殊仪器加收)	每根管	40		根管充填及特殊材料
牙槽骨烧伤清创术	次	19.2	指牙髓治疗药物所致的烧伤; 含去除坏死组织和死骨、上药	
根管内固定术	每根管	33.6	含根管预备	特殊固定材料
劈裂牙治疗	每牙	19.2	包括 1. 取劈裂牙残片; 2. 劈裂牙结扎	根管治疗
后牙纵折固定术	每牙	48	含麻醉固定、调合	根管治疗及特殊固定材料
根尖诱导成形术	每根管	38.4	指年轻恒牙牙根继续形成; 含拔髓(保留牙乳头)、清洁干燥根管、导入诱导糊剂、充填	特殊充填材料
窝沟封闭	每牙	19.2	指预防恒前磨牙及磨牙窝沟龋; 含清洁窝沟、酸蚀、涂封闭剂、固化、调磨	特殊窝沟封闭剂
乳牙预成冠修复	每牙	76.8	含牙体预备、试冠、粘结; 包括合金冠修复乳磨牙大面积牙体缺损或做保持器的固位体	特殊材料

乳牙预成冠修复 (合金冠修复乳磨牙大面积牙体缺损)	每牙	76.8		特殊材料
乳牙预成冠修复 (保持器的固位体)	每牙	76.8		特殊材料
儿童前牙树脂冠修复	每牙	48	含牙体预备、试冠、粘结；包括树脂冠修复前牙大面积牙体缺损(外伤及龋患)	特殊材料
制戴固定式缺陷保持器	件	144	指用于乳牙早失，使继承恒牙正常萌出替换；含试冠、牙体预备、试带环、制作、粘结、复查	特殊材料、印模、模型制备、下颌舌弓、导萌式保持器、丝圈式保持器
制戴活动式缺陷保持器	件	96	指恒牙正常萌出替换	印模、模型制备
制戴活动矫正器	颌	192	包括乳牙列或混合牙列部分错合畸形的矫治	印模、模型材料、特殊矫正装置
前牙根折根牵引	每牙	144	指根折位于龈下经龈切及冠延长术后不能进行修复治疗而必须进行牙根牵引，含 1. 外伤牙根管治疗；2. 制作牵引装置。	矫正牵引装置材料、复诊更换牵引装置、印模、模型制备
钙化桥打通术	每根管	96	指年轻恒牙经活髓切断牙根已形成，需进一步根管治疗修复，但存在钙化桥；含去旧充填体；打通钙化桥；根管治疗修复；	特殊根管充填材料如银尖、钛尖
全牙列合垫固定术	单颌	96	指用于恒牙外伤的治疗；含外伤牙的复位、固定、制作全牙列垫、试戴、复查	印模、模型制备
活髓切断术	每牙	28.8		
洁治	每牙	2.9	包括超声洁治或手工洁治，不含洁治后抛光	
龈下刮治	每牙	5.8	包括龈下超声刮治或手工刮治	
牙周固定	每牙	14.4	含结扎材料；包括结扎与联合固定	特殊材料如树脂、高强纤维
牙面光洁术	每牙	1.9	包括洁治后抛光；喷砂	特殊材料
牙龈保护剂塞治	每牙	3.8	含牙龈表面及牙间隙	特殊保护剂
急性坏死性龈炎局部清创	每牙	9.6	包括局部清创、药物冲洗及上药	特殊药物

急性坏死性龈炎 药物冲洗	每牙	9.6		
急性坏死性龈炎 上药	每牙	9.6		
根面平整术	每牙	9.6	包括手工根面平整	
颞下颌关节复位	次	33.6	指限制下颌运动的手法复位	
冠周炎局部治疗	每牙	14.4	含药液冲洗盲袋及上药	
干槽症换药	每牙	14.4	含清理拔牙创、药物冲洗、骨创填塞	特殊材料 及药物
涎腺导管扩大术	次	33.6		
腮腺导管内药物 灌注治疗	次	14.4		
冠修复	每牙	96	含牙体预备, 药线排龈蜡合记录, 测色, 技工室制作全冠, 试戴修改全冠; 包括全冠、半冠、3/4冠	
嵌体修复	每牙	115. 2	含牙体预备, 药线排龈, 制取印模、模型, 蜡合记录, 技工室制作嵌体, 试戴修改嵌体; 包括嵌体、高嵌体、嵌体冠	
桩核、根帽修复	每牙	76.8	含牙体预备, 蜡合记录, 制作蜡型, 技工室制作桩核、根帽, 试戴修改桩核、根帽	
贴面修复	每牙	115. 2	含牙体预备, 药线排龈, 测色, 技工室制作贴面, 试戴贴面	
桩冠修复	每牙	115. 2	含牙体预备, 蜡合记录, 制桩蜡型, 技工室制作桩, 试桩, 制冠蜡型, 技工室制作完成桩冠, 试戴桩冠; 包括简单桩冠, 铸造桩冠	
桩冠修复(简单 桩冠)	每牙	115. 2		
桩冠修复(铸造 桩冠)(烤瓷铸造 桩冠加收)	每牙	160		
固定桥	每牙	144	含牙体预备和药线排龈, 蜡 记录, 测色, 技工室制作固定桥支架, 固定桥支架试戴修改、技工室制作完成固定桥, 固定桥试戴修改, 金属固位体电解蚀刻处理; 包括双端、单端固定桥、粘结桥(马里兰桥)	
固定修复计算机 辅助设计	次	96	包括计算机辅助设计制作全冠、嵌体、固定桥	
咬合重建	次	144	全牙列固定修复咬合重建, 改变原关系, 升高垂直距离咬合分析, X线头影测量, 研究模型设计与修整, 牙体预备, 转移面弓与上颌架, 复杂冠桥修复	
粘结	次	9.6	含嵌体、冠、桩核粘结(酸蚀、消毒、粘固)、国产粘结剂(水门汀氧化锌)	
可摘义齿修复: 活动桥	每牙	57.6	包括普通弯制卡环、整体铸造卡环及支托活动桥	

塑料可摘局部义齿	每牙	76.8	含牙体预备,制作双重印模,模型,咬合关系记录,技工室制作义齿排牙蜡型,试排牙,技工室制作完成义齿,义齿试戴、修改,咬合检查;包括普通弯制卡环塑料可摘局部义齿,无卡环塑料可摘局部义齿,普通覆盖义齿,弹性隐形义齿	
无卡环塑料可摘局部义齿	每牙	76.8		
普通覆盖义齿	每牙	76.8		
铸造可摘局部义齿	每牙	240	含牙体预备,制双重印模、模型,模型观测,蜡咬合关系记录,技工室制作铸造支架,试支架及再次蜡咬合关系记录,技工室制作义齿排牙蜡型,试排牙,技工室制作完成义齿,义齿试戴、修改,咬合检查;包括覆盖义齿	
美容义齿	每牙	76.8	含各类义齿的基础上特殊造型、设计制作;包括双牙列义齿,化妆义齿	
即刻义齿	每牙	57.6	含拔牙前制作印模,制作模型及特殊修整,各类义齿的常规制作及消毒;包括拔牙前制作,拔牙后即刻或数日内戴入的各类塑料义齿和暂时义齿	
附着体义齿	每牙	115.2	含牙体预备制个别托盘,双重印模,模型,咬合关系记录,模型观测,固位体平行度测量,平行研磨,试排牙,试附着体,复诊三次调改义齿;包括可摘义齿,固定义齿,活动固定联合修复	
总义齿	单颌	288	含义齿设计,制个别托盘,制作双重印模、模型、合托,正中合关系记录,面弓转移,试排牙,总义齿试戴、修改,咬合检查,调整咬合;包括覆盖义齿,无唇翼义齿	铸造金属基托、金属加强网
拆冠、桥	每牙	9.6	包括锤造冠、铸造冠	
拆桩	每牙	9.6	包括预成桩、各种材料的桩核	
加焊	每2mm 缺陷	9.6	包括锡焊、金焊、银焊、激光焊接	焊接材料
加卡环	每卡环	14.4	包括加钢丝、铸造卡环;含单臂、双臂、三臂卡环	各种卡环材料(钢丝弯制卡环,铸造钴铬合金、贵金属合金卡环)
增加铸造基托	5+5	28.8		各种基托材料(钢、金合金)



加合支托	次	14.4		各种支托材料(钢丝支托、扁钢丝支托、铸造钴铬合金支托、铸造金合金支托)
加铸合面	次	38.4		
增加加固装置	次	67.2	包括加固钢丝、网	各种加固装置材料(金属丝,扁钢丝,尼龙网、预成不锈钢网、铸造不锈钢网、金网)
加连接杆	次	28.8		各种材料(预成杆、铸造不锈钢杆、铸造金杆)
塑料合面加高咬合	次	14.4		材料费(自凝塑料、热凝塑料)
弹性假牙龈	每牙	14.4		
镀金加工	每牙			
铸造加工	每件		指患者自带材料加工; 包括所有铸造修复体	
铸造加工(所有铸造修复体)	每件			
配金加工	每牙			
黄金材料加工	每牙	38.4		材料
加磁性固位体	每牙	57.6		材料
附着体增换	每附着体	57.6	包括附着体增加或更换	附着体材料
软腭抬高器治疗(咽阻塞器加收)	次	32		
骨折后义齿夹板固位及合板治疗	单颌	115.2	包括上或下颌骨骨折	义齿夹板材料
十二通道常规心电图检查	次	28.8	皮肤清洁处理,使用十二通道心电图机,安放电极,完成标准十二导联心电图同步采集,同步记录十二导联心电图,人工报告。	

十二通道常规心电图检查(床边心电图加收)	次	8		
动态心电图	次	144	含磁带、电池费用	
遥测心电监护	小时	4	含电池、电极费用	
心率变异性分析	次	48	包括短程或 24 小时	
心率变异性分析(短程或小于 24 小时)	次	48		
心率变异性分析(超过 24 小时每小时加收)	小时	1.6		
动态血压监测	次	144	含电池；包括运动血压监测	
心电监护	小时	4	含心电、无创血压、脉搏、呼吸、体温监测	
指脉氧监测	小时	1.6		
血氧饱和度监测	小时	2.4		
无痛胃镜检查	次	440		
妇科检查	次	8	含测量体重、宫高、腹围、血压、骨盆内外口测量等；不含化验检查和超声检查	
妇科检查成本费	每人 次	2.4	妇科检查用的一次扩阴器、垫单、一次性手套等可按每人 3 元收取成本费	
宫内节育器放置术	次	48	包括取出术	节育器
宫内节育器放置术(取出术)	次	48		节育器
人工流产术	次	96	含宫颈扩张	
无痛人流流产术	次	384		麻醉药品 价格
药物性引产处置术	次	76.8	含早孕及中孕；不含中孕接生	清宫术及 药物
鞘内注射	次	33.6	包括鞘内封闭	
鞘内注射(鞘内封闭)	次	33.6		
骶管滴注	次	57.6		
局部浸润麻醉	次	32		
门诊口腔局部浸润麻醉	次	8		
表面麻醉	次	4		
神经阻滞麻醉	2 小 时	184	颈丛、臂丛、星状神经等各种神经阻滞分别参照执行及侧隐窝阻滞术、侧隐窝臭氧注射等	
门诊口腔神经阻滞麻醉	小时	40		
全身麻醉	2 小	640	含各种气管插管；吸入、静脉或吸静复合以及靶控	

	时		输注分别参照执行	
不插管全身麻醉 (人工流产)	2 小时	208		
全身麻醉(每增加 1 小时加收)	小时	80		
麻醉中监测	小时	32	含心电图、脉搏氧饱和度、脑氧饱和度、心率变异分析、ST 段分析、无创血压、呼气末二氧化碳、呼吸频率、潮气量、分钟通气量、气道压、肺顺应性、呼气末麻醉药浓度、体温、有创血压、中心静脉压、氧浓度、肌松、脑电双谱指数	
红外线治疗	每个照射区	7.7	包括远、近红外线(含 ST、TDP、N 光及红外线光浴治疗)太阳灯治疗、近红外线气功治疗、红外线真空拔罐治疗、兰光照射、远红外线医疗舱治疗	
可见光治疗	每个照射区	7.7	包括红光照射、蓝光照射、蓝紫光照射、太阳灯照射	
低频脉冲电治疗	次	9.6		
蜡疗(石蜡疗法)	每个部位	14.4	包括浸蜡、刷蜡、蜡敷	
牵引	次	19.2	包括颈、腰椎土法牵引、电动牵引三维快速牵引、悬吊治疗、脊柱矫正治疗	
贴敷疗法	每个创面	12	贴敷疗法	
贴敷疗法(6 岁以下儿童加收)	每个创面	4	贴敷疗法	
关节脱位手法整复	次	320	含手法复位、穿针固定	
骨折外固定架固定术	次	480	含整复固定	外固定材料
骨折夹板外固定术	次	320	含整复固定, 包括复查调整、8 字绷带外固定术、叠瓦氏外固定术	
普通针刺	次	35.2	使用普通毫针, 选择一般常用腧穴 1-20 个, 根据病情及腧穴特点选择进针的深度、角度及刺激量, 取得所需针感, 采用单式补泻手法, 决定是否留针、如何留针。	
特殊穴位针刺	次	43.2	指在普通针刺的基础上, 根据疾病特点, 针刺具有一定危险性的特殊穴位, 含睛明、承泣、球后、风府、风池、哑门、人迎、天突、冲门、长强、会阴及位于胸胁、背部、肋间的腧穴等。	
特殊手法针刺	次	43.2	指在普通针刺的基础上, 根据疾病特点和病情虚实, 采用特殊角度和深度手法以及复式补泻手法进行刺激, 含透刺法、烧山火、透天凉、阳中隐阴、阴中隐阳、青龙摆尾、白虎摇头、苍龟探穴、赤凤迎源等。	

艾条灸治疗	次	26.4	手持点燃的艾条对施灸穴位或病灶实施灸疗。根据病性、病情、患者体质和穴位等确定选用温和灸、雀啄灸或回旋灸，补泻方法及灸量，安置体位，审定穴位所在，密切观察灸处肤色变化和患者神情变化，注意灸处感觉和病情变化，及时调整艾条和灸处皮肤距离及灸量，防止烫伤。	
直接灸治疗	次	31.2	根据病性、病情、患者体质和穴位等确定选用化脓灸或非化脓灸、补泻方法、灸量，安置体位、审定穴位所在，密切观察灸处肤色变化和患者神情变化，注意灸处感觉和病情变化，及时调整灸量。不含换药。	
隔物灸治疗	次	26.4	根据病性、病情、患者体质和穴位等，确定使用的间隔药物并对药物进行中药饮片调配临方复杂炮制，安置体位，选择合适的灸量，密切观察灸处肤色变化和患者神情反应，以了解灸处感觉和病情变化，及时调整灸量，防止烫伤。不含中药饮片调配临方复杂炮制。	
温灸器灸法	次	17.6	根据病情，选定腧穴，确定所需艾段和灸量，将艾段放置于温灸器中，安置体位，密切观察灸处肤色变化和患者神情反应，以了解灸处感觉和病情变化，及时调整灸量，防止烫伤。	
温针灸治疗	次	40	指在普通针刺基础上，再于针柄上放置艾绒，点燃，可根据病情，更换艾绒。密切注意灸处感觉，防止烫伤。	
普通拔罐治疗	次	24	根据病情选定闪罐和/或留罐方法，选用经过消毒的普通罐具在治疗部位皮肤上闪拔和/或留置。用闪罐法治疗，用闪火法将罐吸拔于应拔部位，随即取下、再吸拔、再取下，反复吸拔至局部皮肤潮红为度，用留罐法治疗，要将吸拔于皮肤上的罐具留置一定时间，使局部皮肤潮红或皮下瘀血后再将罐具取下，操作过程中，要密切关注拔罐部位皮肤的变化，避免不必要的起泡现象。用留罐法治疗，如果治疗需要起泡，要先征求患者同意。	
走罐治疗	次	28	在施治部位皮肤上涂抹润滑剂，或用温水或药液，根据病情确定适宜的负压，选用经过消毒的罐具，先将罐吸拔在皮肤上，再按确定的路线、方向、面积，用适宜的力度，在皮肤上来回滑动，直至皮肤紫红为度，推罐时用力要均匀。	
水罐治疗	次	28	根据病情，确定拔罐的部位和竹罐的规格及数量，将竹罐放入水中或药液中煮沸 2-3 分钟，然后用镊子将罐倒置夹起，迅速用干毛巾捂住罐口片刻，吸去罐内的水液，趁热将罐迅速吸拔于应拔部位，令其吸牢，并留置一定时间，数个竹罐依次操作。	

磁罐治疗	次	28	选用带有磁性的罐具，采用普通拔罐疗法技术，通过磁、热、负压作用于人体治疗疾病。	
电罐治疗	次	24	选用特殊的电罐，利用电动吸引器抽吸，将罐内的空气吸除，调节罐内负压，形成需要的负压，要注意掌握吸力的大小。	
电火罐治疗	次	24	选用特制的电火罐治疗仪，将罐吸拔并留置于皮肤，通过罐内红外发热体产生的热力及拔罐形成的负压进行治疗，要注意掌握好适宜的温度、治疗时间。	
真空罐治疗	次	24	选用真空罐，通过抽气使罐内形成负压，将罐吸拔并留置于皮肤治疗疾病。	
穴位注射治疗	次	17.6	根据病情，确定穴位，选择药物及浓度、注射器和注射针型号，确定准确的进针位置，皮肤常规消毒后进行注射，针头刺入穴位得气后，回抽针芯，无回血、无回液即注入一定量的药物，在注射过程中要密切观察患者的反应。	
穴位贴敷治疗	次	70.4	选择适宜的药物，并对药物进行中药饮片调配临方复杂炮制，选择贴敷方法，将制备好的药物贴敷于穴位，贴敷一定的时间，密切观察贴敷后皮肤的变化。	
穴位贴敷治疗 (6岁以下儿童加收)	次	21	选择适宜的药物，并对药物进行中药饮片调配临方复杂炮制，选择贴敷方法，将制备好的药物贴敷于穴位，贴敷一定的时间，密切观察贴敷后皮肤的变化。	
浮针治疗	部位	17.6	在特定部位循按寻找反应点以确定针刺部位，皮肤严格消毒，选用不同规格的浮针，根据一定的方向，将浮针平刺进入皮下组织，进行扇形平扫刺激，边操作边根据患者症状的改变调整针刺的方向，退出针芯，软管留置于体内，包扎。	
颈椎病推拿治疗	次	36	患者坐位，医者用滚法、一指禅推法、拿捏法、按揉法、弹拨法、点压法等颈项部、枕后部、肩胛部、横突后结节等部位操作，刺激痛点及风池、颈夹脊等穴位，缓解肌紧张，松解粘连，同时可做小幅度旋摇颈椎，施用颈椎斜扳法、颈椎旋转定位扳法、颈椎旋提手法，调整颈椎间关节的错移，恢复颈椎动静力平衡，最后用拿法、分推法、叩击法等结束整理。	
寰枢关节失稳推拿治疗	次	36	患者坐位或仰卧位或侧卧位，医者用滚法、一指禅推法、弹拨法、揉法在颈项部、枕后部及肩部操作，松解痉挛的颈枕肌群，重点刺激枕寰枢关节旁痛点，施用寰枢关节前屈微调手法，调整失稳的寰枢关节，纠正异常位移，最后以推法、擦法等结束整理。	

颈椎小关节紊乱推拿治疗	次	36	患者坐位，医者用滚法、一指禅推法、拿捏法、按揉法、弹拨法、点压法等项颈部操作，松解椎旁上下软组织，重点刺激旁小关节痛点，施用颈椎斜扳法，纠正颈椎后关节紊乱，最后用拿法、分推法、叩击法等结束整理。	
胸椎小关节紊乱推拿治疗	次	32	患者俯卧位，医者用滚法、一指禅推法、揉法、弹拨法在胸背部，松解椎旁上下软组织，重点刺激椎旁小关节痛点。施用俯卧推按法、旋转按压法、端坐顶推法等，纠正胸椎后关节紊乱，最后以推法、擦法等结束整理。	
腰椎小关节紊乱推拿治疗	次	32	患者俯卧位，医者用滚法、一指禅推法、按揉法、拿捏法、点压法、弹拨法在腰骶部操作，松解椎旁上下软组织，重点刺激旁小关节痛点。施用传统腰部斜扳法、腰椎分步斜扳法，纠正腰椎关节紊乱。最后以屈髋屈膝法等结束整理。	
腰椎间盘突出推拿治疗	次	66.4	患者俯卧位，医者用滚法、按揉法、拿捏法、点压法、弹拨法等项腰骶部棘突旁、两侧骶棘肌及下肢部操作，重点刺激棘突旁痛点及肾俞、大肠俞等穴位，缓解肌肉紧张痉挛，松解组织粘连，施用推腰扳肩法、推腰扳腿法、传统腰部斜扳法、腰椎旋转复位法、腰椎分步斜扳法、直腰旋转扳法，调整关节间隙，松解突出物与神经根粘连，最后用牵抖法、屈髋屈膝法结束整理。	
第三腰椎横突综合征推拿治疗	次	28.8	患者俯卧位，医者用滚法、按揉法重点在第三腰椎横突处操作，缓解肌紧张，作与第三腰椎横突处条索状硬结垂直方向的弹拨，配合腰部后伸等被动活动，消散瘀结，松解局部粘连。	
骶髂关节紊乱症推拿治疗	次	30.4	患者俯卧位，医者用分推法、揉法重点在患侧骶髂关节部操作，放松局部软组织张力。施用骶髂关节前错位复位手法或骶髂关节后错位复位手法，整复错动关节。	
强直性脊柱炎推拿治疗	次	30.4	患者俯卧位，医者用滚法、揉法、弹拨法在脊柱两侧膀胱经、夹脊穴、两侧骶棘肌上操作，松弛紧张的肌肉，施用按脊后伸法、仰卧运髋法、扩胸伸脊法、推擦脊柱法，舒筋通络，滑利关节。	
外伤性截瘫推拿治疗	次	43.2	患者先后取仰卧位和俯卧位，医者用滚法、推揉法、按揉法、弹拨法、捏脊法在四肢、背部操作，同时配合腰骶、髋、膝、踝关节的被动运动，舒筋通络，行气活血，促进肢体功能康复。	
退行性脊柱炎推拿治疗	次	30.4	松解手法：患者俯卧位，医者用滚法、掌根按揉法、弹拨法在腰脊柱两侧骶棘肌及下肢操作，缓解腰肌痉挛，松解局部粘连，施用腰椎微调手法调整关节，用擦法直擦腰骶部督脉及膀胱经，结束整理。	

落枕推拿治疗	次	32.8	患者坐位，医者用滚法、一指禅推法、拿捏法、按揉法、弹拨法等项背部胸锁乳突肌、斜方肌处操作，重点刺激痛点及肩中俞、肩井等穴位，缓解肌肉紧张痉挛，施用颈椎斜扳法或端法等理筋整复，最后用拿揉法、小鱼际叩击法、擦法等结束整理。	
急性腰扭伤推拿治疗	次	32	患者俯卧位，医者用滚法、按揉法、拿法、点压法、弹拨法等腰椎两侧骶棘肌处操作，重点刺激痛点及肾俞、膀胱俞等穴位，缓解肌肉紧张痉挛。施用腰部后伸扳法、传统腰部斜扳法、腰椎分步斜扳法，理筋整复。最后用推法、小鱼际擦法、叩击法等结束整理。	
腰肌劳损推拿治疗	次	30.4	患者俯卧位，医者用滚法、按揉法、点压法、弹拨法在腰部两侧膀胱经、痛点及肌痉挛处操作，配合腰部后伸被动运动，提高痛阈、松解粘连，施用传统腰部斜扳法、腰椎分步斜扳法，调整关节紊乱，用滚法、揉法、叩打法在腰臀及大腿后外侧操作，结束整理。	
肩周炎推拿治疗	次	30.4	患者坐位，医者用滚法、一指禅推法、拿捏法、按揉法、弹拨法在肩前部、三角肌部、腋后部等部位操作，重点刺激痛点及肩井、肩贞等穴位，理筋松解止痛，施用肩关节外展扳法、内收扳法、旋内扳法、上举扳法，松解粘连，滑利关节，改善肩关节的活动范围，用抖法、搓法、拿法等结束整理。	
滑囊炎推拿治疗	次	28.8	患者坐位，医者用滚法、按法、揉法、拿法在患部操作，然后用关节摇法、抖法舒筋通络，滑利关节。	
肱骨外上髁炎推拿治疗	次	22.4	患者坐位或仰卧位，医者用滚法、按揉法、点压法等患肢内外侧面操作，重点刺激肱骨外上髁处及曲池、手三里等穴位，舒筋松解，施用拔伸法牵引肘关节，拇指弹拨肱骨外上髁处，配合肘关节的屈伸、前臂的旋转活动，松解局部粘连，恢复肘关节的活动功能，最后用拿法、大鱼际擦法等结束整理。	
神经卡压综合征推拿治疗	次	21.6	医者用滚法、揉法、捻法、按法、点法、拨法在患部肌肉、肌腱、筋膜处操作，重点刺激关键穴位及痛点，然后用摇法、拔伸法、分筋法，松解组织粘连，解除神经受压状况。	
桡骨茎突狭窄性腱鞘炎推拿治疗	次	21.6	患者取坐位，医者用按揉法、弹拨法在腕关节桡侧疼痛点作横向推揉和弹拨，然后用拔伸法、牵拉法，配合拇指的外展、内收等被动活动，解除粘连，疏通狭窄，最后用擦法擦热局部。	

退行性膝关节炎推拿治疗	次	28.8	患者取坐位或卧位，医者用滚法、点穴法、按揉法、弹拨法等在内侧韧带、膝髌周围、内外侧副韧带等操作，重点刺激痛点及阳陵泉、血海等穴位，舒筋松解，施用屈膝摇法，同时配合膝关节的屈伸、旋转等被动活动，松解关节粘连，滑利关节，最后用擦法结束整理。	
踝关节损伤推拿治疗	次	22.4	患者坐位，医者用拔伸法牵引患足，拇指按揉痛处，并向下捋顺，同时做踝关节的屈伸活动，轻轻归合，使筋回槽，最后用擦法擦热局部。	
腕关节损伤推拿治疗	次	22.4	患者坐位，医者用拔伸法牵引患手，拇指按揉痛处，并向下捋顺，同时做腕关节的屈伸活动，轻轻归合，使筋回槽，最后用擦法擦热局部。	
中药硬膏热贴敷治疗	次	12		药物
中药硬膏热贴敷治疗(6岁以下儿童加收)	次	4		药物
刮痧治疗	每个部位	9.6	根据病情确定施术部位，选择刮痧用具，确定刮痧方法，在皮肤涂以润滑剂，用适宜的力度，沿一定的方向进行刮拭，刮至皮肤出痧为止。	
刮痧治疗(6岁以下儿童加收)	每个部位	3	根据病情确定施术部位，选择刮痧用具，确定刮痧方法，在皮肤涂以润滑剂，用适宜的力度，沿一定的方向进行刮拭，刮至皮肤出痧为止。	
机械煎药	剂	3.5	饮片装入布袋后浸泡 30 分钟，加适量水，按煎药机操作规程煎煮 30-40 分钟，将药液打入包装机，按包装机操作规程分装，2 袋或剂，复核，粘贴标签，注明姓名、服用方法内服或外用、用法用量。	
前房深度测量	次	8	包括裂隙灯法(测量周边前房及轴部前房)、前房深度测量仪法	
裂隙灯下眼底视神经立体照相	次	64		
彩色胶片照相	片	7.2		
眼前段照相	次	12		
眼位照相	次	12		
眼底照相	次	16		
前房注气术(脉络膜上腔放液术)	次	115.2		
前房注气术	次	115.2		
前房穿刺术(前房冲洗术)	次	115.2		
球后注射(球旁)	次	14.4		



球后注射(球周半球后)	次	14.4		
球结膜下注射	次	9.6		
沙眼磨擦压挤术	次	19.2		
睑板腺按摩	次	9.6		
电解倒睫	次	4.8		
结膜囊取材检查	次	8		
角膜刮片检查	次	8		
球内异物定位	次	48		
马氏(Maddox)杆试验	次	8		
眼肌力检查	次	16		
光学相干断层成相(OCT)	次	96		
眼底检查	次	8		
裂隙灯下眼底检查(三面镜)	次	8		
裂隙灯下眼底检查	次	8		
前房深度测量(裂隙灯法(测量周边前房及轴部前房))	次	8		
前房深度测量	次	8		
人工晶体度数测量	次	16		
巩膜透照检查	次	16		
角膜知觉检查	次	8		
角膜厚度检查(超声法)	次	24		
角膜厚度检查(裂隙灯法)	次	24		
角膜厚度检查	次	24		
角膜荧光素染色检查	次	4		
泪液分泌功能测定	次	6.4		
泪膜破裂时间测定	次	8		
上睑下垂检查	次	8		
眼球突出度测量(眼球突出计测量法)	次	8		

眼球突出度测量	次	8		
眼压检查(非接触眼压计法加收)	次	8		
眼压检查(非接触眼压计法)	次	4.8		
注视性质检查	次	8		
明适应测定	次	12		
暗适应测定	次	20		
色觉检查(普通图谱法)	项	2.4		
色觉检查	项	2.4		
双眼视觉检查	次	12		
牵拉试验	次	8		
调节集合测定(调节测定)	次	8		
调节集合测定	次	8		
线状镜检查	次	6.4		
三棱镜检查	次	7.2		
斜视度测定	次	6.4		
复视检查	次	6.4		
代偿头位测定	次	4		
主导眼检查	次	4		
隐形眼镜配置	次	14.4		
验光(试镜)	项	4		
验光(云雾试验)	项	4		
验光(散瞳)	项	4		
验光(检影)	项	4		
验光	项	4		
视野检查(普通视野检查)(动态视野计加收)	次	16		
视野检查(普通视野检查)(电脑视野计加收)	次	16		
视野检查(普通视野检查)(普通视野计)	次	12		
视野检查	次	12		
眼科 A 超	单侧	4		
眼睑肿物切除术	次	108	局麻，根据肿物位置和大小，设计手术切口，去除肿物，包扎。	

眼睑结膜裂伤缝合术	次	129.6	消毒铺巾，直视或手术显微镜下清创，缝合，消毒纱布遮盖。	
内眦韧带断裂修复术	次	216	向患者说明治疗注意事项。消毒手术区，手术显微镜下切开，电凝或压迫止血，暴露内眦韧带断端，缝合固定，缝合切口，加压包扎。	
上睑下垂矫正术	次	324	内提上睑肌缩短术、悬吊法分别参照执行	
上睑下垂矫正术 (内提上睑肌缩短术)	次	324		
上睑下垂矫正术 (悬吊法)	次	324		
睑内翻矫正术	次	129.6	缝线法	
睑外翻矫正术	次	216		
睑裂缝合术	次	129.6	消毒铺巾，根据手术切口的设计，消毒，设计切口，切开，电凝或压迫止血，缝合，加压包扎。	
内眦赘皮矫治术	单侧		消毒铺巾，根据手术切口的设计，改形(墨氏法或Z字形)切开内眦，电凝或压迫止血，缝合。	
重睑成形术	双侧	540	切开法、非缝线法分别参照执行。不含内外眦成形	
重睑成形术(切开法)	双侧	540		
重睑成形术(非缝线法)	双侧	540		
重睑成形术-切开法	单侧		局麻，设计重睑线，切开，去除部分组织以及眶上脂肪，止血，缝合。	
重睑成形术-埋线法	单侧		消毒铺巾，设计重睑线，缝合埋线，加压包扎。	
重睑成形术-缝线法	单侧		设计定点，局麻，在皮下和睑板之间用特殊缝线行间断缝合，使眼睑皮肤发生粘连，形成重睑线。	
重睑术后修整术	单侧		局麻，设计手术切口，切开，止血，去除以前形成的瘢痕组织，游离眶上脂肪，缝合。	
重睑术后修整+ 上睑颗粒脂肪注射术	单侧		采用脂肪抽吸技术，抽取颗粒脂肪3毫升备用，局麻，设计手术切口，切开，止血，松解以前形成的瘢痕组织，游离眶上脂肪，缝合，注射自体颗粒脂肪，加压包扎。	
激光重睑整形术	次	324		
双行睫矫正术	单侧		消毒铺巾，在手术显微镜下切开睑结膜面和灰线，电凝或压迫止血，切除双行睫，黏膜组织或异体组织修补，缝合，消毒纱布盖眼。	
内外眦成形术	次	324		
内眦成形术	单侧		局麻，设计手术切口，切开，形成对偶瓣，止血，换位缝合。	

外眦成形术	单侧		局麻，设计手术切口，切开，止血，缝合。	
泪阜部肿瘤单纯切除术	次	129.6	消毒铺巾，手术显微镜下切除肿物，电凝或压迫止血，缝合，送病理。不含病理学检查。	
泪小点外翻矫正术	次	129.6	泪腺脱垂矫正术参照执行	
泪小点外翻矫正术(泪腺脱垂矫正术)	次	129.6		
泪小管吻合术	次	486		
泪小管吻合术(显微镜下加收)	次	160		
泪囊摘除术	次	216	包括泪囊痿管摘除术	
泪囊摘除术(泪囊痿管摘除术)	次	216		
睑部泪腺摘除术	次	324	包括泪腺部分切除、泪腺肿瘤摘除术	
睑部泪腺摘除术(泪腺部分切除)	次	324		
睑部泪腺摘除术(泪腺肿瘤摘除术)	次	324		
泪囊结膜囊吻合术	次	324	消毒铺巾，切开皮肤，分离皮下组织，电凝或压迫止血，暴露泪囊，切开，内眦角结膜切开，结膜泪囊吻合，置管，冲洗泪道，缝合皮肤。	
鼻腔泪囊吻合术	次	432	消毒铺巾，切开皮肤，分离皮下组织，暴露泪囊，造骨孔，泪囊鼻腔吻合，冲洗泪道，缝合皮肤。	
鼻泪道再通术	次	270	穿线或义管植入参照执行	
鼻泪道再通术(穿线)	次	270		
鼻泪道再通术(义管植入)	次	270		
泪道成形术	次	324	含泪小点切开术	
泪道成形术(激光加收)	次	80	含泪小点切开术	
泪小管填塞术	单眼		包括封闭术	
泪小管填塞术(封闭术)	单眼			
睑球粘连分离术	次	432	自体粘膜移植术及结膜移植术参照执行	
睑球粘连分离术(自体粘膜移植术)	次	432		
睑球粘连分离术(结膜移植术)	次	432		
结膜肿物切除术	次	216	结膜色素痣参照执行	

结膜肿物切除术 (结膜色素痣)	次	216		
结膜囊成形术	次	600	消毒铺巾，开睑，在手术显微镜下剪开结膜，分离瘢痕组织，电凝或压迫止血，自体组织、羊膜、异体组织或生物材料移植，缝合，义眼模支撑，消毒纱布遮盖。	
球结膜瓣复盖术	次	270	消毒铺巾，开睑，在手术显微镜下清除病变组织，剪开和分离球结膜做球结膜瓣，电凝或压迫止血，覆盖于病变组织处，缝合，消毒纱布遮盖。	
麦粒肿切除术	次	32.4	包括切开术	
下穹隆成型术	单侧	600	消毒铺巾，开睑，在手术显微镜下分离和剪除部分结膜，电凝或压迫止血，缝合。不含植皮。	
球结膜放射状切开冲洗+减压术	次	270.4	包括眼突减压、酸碱烧伤减压冲洗	
表层角膜镜片镶嵌术	次	524.8	消毒铺巾，开睑。制作角膜植片。在手术显微镜下标记、钻切角膜，缝合植片，检查植片散光，调整缝线，消毒纱布遮盖。不含眼库保存、角膜镜片加工。	
近视性放射状角膜切开术	次	324		
角膜缝环固定术	单侧	162		
角膜拆线	次	108	消毒铺巾，开睑，在手术显微镜下拆除缝线，消毒纱布遮盖。	
角膜基质环植入术	次		消毒铺巾，开睑，在手术显微镜下定位瞳孔中心，作角膜切口，以角膜环形隧道刀制作隧道，置入角膜基质环，定位，消毒纱布遮盖。	
角膜深层异物取出术	次	450.4	消毒铺巾，开睑，在手术显微镜下，切开角膜，取出异物，必要时缝合角膜，消毒纱布遮盖。必要时前房内注入黏弹剂后再行手术。	
翼状胬肉切除术	次	216	单纯切除，转位术、单纯角膜肿物切除参照执行	
翼状胬肉切除术 (转位术)	次	216		
翼状胬肉切除+ 角膜移植术	次	450.4	包括角膜肿物切除+角膜移植术	
角膜白斑染色术	次	216	消毒铺巾，置手术贴膜，开睑，在手术显微镜下刮除角膜白斑处上皮，将病变角膜组织染色，消毒纱布遮盖。	
角膜移植术	次	1200	穿透、板层分别参照执行	
角膜移植术(穿透)	次	1200		
角膜移植术(板层)	次	1200		

羊膜移植术	次	324	消毒铺巾，开睑，置手术贴膜，在手术显微镜下清除角膜、结膜病灶，置羊膜，并行缝合或生物胶粘合，角膜接触镜或加压包扎。	
羊膜移植联合视网膜复位术	次			
瞳孔再造术	次	600		
虹膜全切除术	次	375.2		
虹膜周边切除术	次	375.2	消毒铺巾，开睑，置手术贴膜，在手术显微镜下做上直肌牵引缝线，切开结膜，电凝或压迫止血，做与角膜缘垂直的小切口进入前房，周边虹膜切除，整复虹膜和瞳孔，平衡盐溶液形成前房，缝合角膜切口，复位结膜瓣，消毒纱布遮盖。	
虹膜根部离断修复术	次	750.4	消毒铺巾，开睑，置手术贴膜，在手术显微镜下剪开结膜，电凝或压迫止血，板层切开巩膜，穿刺前房，缝合虹膜，缝合巩膜及结膜，平衡盐溶液形成前房，消毒纱布遮盖。	
前房角切开术	次	524.8	包括前房积血清除、房角粘连分离术	
前房角切开术 (前房积血清除)	次	524.8		
前房角切开术 (房角粘连分离术)	次	524.8		
前房成形术	次	675.2	消毒铺巾，开睑，置手术贴膜，在手术显微镜下穿刺角膜缘，前房内注射消毒空气或黏弹剂，涂抗菌药物、糖皮质激素眼膏，消毒纱布遮盖。	
白内障超声乳化摘除术	次	900	消毒铺巾，开睑，置手术贴膜，在手术显微镜下做结膜切口，电凝或压迫止血，前房穿刺，做角巩膜切口或透明角膜切口，撕晶状体前囊膜，用超声乳化仪乳化，注吸皮质，形成前房，电凝或普通电凝仪电凝，缝合切口，消毒纱布遮盖。	
白内障囊外摘除+人工晶体植入术	次	1050.4		
人工晶体复位术	次	750.4	消毒铺巾，开睑，置手术贴膜，在手术显微镜下做结膜切口，电凝或压迫止血，前房穿刺，做角巩膜切口，调整人工晶状体位置，注吸黏弹剂，形成前房，电凝或缝合切口，消毒纱布遮盖。	

人工晶体置换术	次	750.4	消毒铺巾，开睑，置手术贴膜，在手术显微镜下做结膜切口，电凝或压迫止血，前房穿刺，做角巩膜切口，取出人工晶状体，必要时行玻璃体切除术，再植入新的人工晶状体，注吸黏弹剂，形成前房，电凝或缝合切口，消毒纱布遮盖。不含玻璃体切除术。	
人工晶体睫状沟固定术	次	594		
人工晶体取出术	次	450.4	消毒铺巾，开睑，置手术贴膜，在手术显微镜下做结膜切口，电凝或压迫止血，前房穿刺，做角巩膜切口，前房内注入黏弹剂，将置入物完整或剪断后取出，行玻璃体切除术，注吸黏弹剂，形成前房，电凝或缝合角巩膜切口，消毒纱布遮盖。	
白内障青光眼联合手术	次	1050.4		
玻璃体穿刺抽液术	次	450.4	含玻璃体注气、注液；包括注药	
眼内容摘除术	次	378	消毒铺巾，开睑，置手术贴膜，在直视或手术显微镜下切开结膜，电凝或压迫止血，剪开角巩膜，去除葡萄膜，断视神经，缝合伤口，置引流条，加压包扎。	
眼球摘除术	次	270	消毒铺巾，开睑，置手术贴膜，在手术显微镜下切开结膜，电凝或压迫止血，分离和剪断眼外肌，剪断视神经，摘除眼球，缝合伤口，填油纱条，加压包扎。必要时送摘除的眼球病理学检查。不含病理学检查。	
义眼安装	次	750.4	消毒铺巾，开睑，根据外观，选择适合的义眼片，放置义眼。	

## （二）药品耗材

### 1. 药品

药品通用名	规格	剂型	药品分类	单位	单价	生产厂家
LD 甘精胰岛素注射液	3ml：300 单位	注射剂	西药	支	69.97	珠海联邦
阿法骨化醇软胶囊	0.25ug*20 粒	胶囊	西药	盒	20.79	昆明贝克诺顿
阿卡波糖片	50mg*30 片	片剂	西药	片	0.25	拜耳药业
阿莫西林颗粒	0.125g*24 袋	颗粒	西药	盒	4.18	山东鲁抗
阿莫西林克拉维酸钾片	0.3125g*16 片	片剂	西药	片	1.06	山西同达
阿奇霉素干混悬剂	0.1g*7 袋	混悬剂	西药	盒	9	山东绿因药业

阿奇霉素片	0.25g*6 片	片剂	西药	盒	6.13	浙江三九众益
阿司匹林肠溶片	0.1g*30 片	片剂	西药	盒	19.8	拜耳医药
阿托伐他汀钙片	10mg*14 片	片剂	西药	盒	2.1	齐鲁制药有限公司
阿昔洛韦滴眼液	8ml	水剂	西药	支	3.8	武汉五景
阿昔洛韦片	0.2g*12s	片剂	西药	盒	8.09	四川科伦药业股份有限公司
阿兹夫定片	1mg*35 片	片剂	西药	片	4.99	河南真实
艾司奥美拉唑镁肠溶胶囊	20mg*28 粒	胶囊	西药	盒	72.8	广东东阳光
艾司唑仑片	1mg	片剂	西药	片	0.3	常州四药
艾司唑仑片	1mg	片剂	西药	片	0.69	常州四药
氨茶碱注射液	0.25g	针剂	西药	支	1.2	河南润弘
氨碘肽滴眼液	5ml	水剂	西药	支	55	杭州国光
氨甲苯酸注射液	100mg	针剂	西药	支	3	辅仁药业
氨氯地平贝那普利片	10mg：5mg*10 片	片剂	西药	盒	38.73	成都地奥
奥美拉唑肠溶胶囊	20mg*28 粒	胶囊	西药	盒	5.2	山东罗欣
奥美拉唑肠溶胶囊	10mg*28 粒	胶囊	西药	盒	3.06	山东罗欣
奥美沙坦酯片	20mg*14 片	片剂	西药	片	1.7	北京福元医药
奥硝唑氯化钠注射液	100ml：0.5g	注射剂	西药	瓶	3.3	西安万隆
奥硝唑氯化钠注射液	100ml：0.5g	注射剂	西药	瓶	3.3	西安万隆
奥硝唑阴道栓	0.5*8 粒	栓剂	西药	片	3.5	药大制药
苯磺酸氨氯地平片	5mg*28 片	片剂	西药	盒	1.68	浙江京新药业股份有限公司
苯磺酸左氨氯地平片	2.5mg*14 片	片剂	西药	片	0.2	浙江昂立康制药
苯溴马隆片	50mg*10 片	片剂	西药	盒	19.6	宜昌东阳长江
苯扎贝特分散片	0.2g*24 片	片剂	西药	盒	39.83	江苏万高
苯扎氯铵贴	0.5mg*片	其它	西药	片	0.25	上海强生有限公司
吡诺克辛滴眼液	5ml	水剂	西药	支	15.2	参天制药
丙泊酚注射液	0.2g：20ml	注射剂	西药	支	3.06	广东嘉博
玻璃酸钠滴眼液	10ml：10mg	眼用制剂	西药	瓶	5.66	中山万汉
布林佐胺滴眼液	5ml/支	水剂	西药	支	68.61	比利时
布洛芬缓释胶囊	0.3g*24 粒	胶囊	西药	盒	5.39	南京易亨制药
布洛芬混悬液	0.6g：30ml	混悬剂	西药	瓶	4	扬州三药
布洛芬片	0.1g	片剂	西药	片	0.14	上海华源安徽仁济制药有限公司
雌二醇片/雌二醇地屈孕酮片复合包装	1/10mg	片剂	西药	盒	117	荷兰
醋甲唑胺片	25mg*10 片	片剂	西药	盒	240	杭州奥医
醋氯芬酸肠溶片	0.1g*20 片	片剂	西药	盒	25.02	四川维奥
醋酸地塞米松片	0.75mg*100 片	片剂	西药	片	0.06	浙江仙琚



醋酸甲羟孕酮片	2mg*100 片	片剂	西药	瓶	25	浙江仙琚
醋酸泼尼松龙片	5mg*100 片	片剂	西药	瓶	4.75	
醋酸泼尼松龙注射液	125mg*5ml	注射剂	西药	支	13	浙江仙琚制药股份有限公司
达格列净片	10mg*14 片	片剂	西药	片	4.36	阿斯利康
单硝酸异山梨酯缓释片	40mg*20 片	片剂	西药	盒	19.18	乐普药业
单硝酸异山梨酯缓释片	40mg*20 片	片剂	西药	片	0.96	乐普药业
低分子量肝素钙注射液	1ml:5000iu	注射剂	西药	支	9.3	江苏大同盟制药有限公司
地巴唑片	10mg*100 片	片剂	西药	瓶	3.5	云鹏医药
地高辛	0.25mg*100 片	片剂	西药	瓶	80	上海上药信谊
地屈孕酮片	10mg*20s	片剂	西药	盒	108.21	Abbott Biologicals B. V.
地塞米松磷酸钠注射液	5mg	注射剂	西药	支	0.18	郑州卓峰
地塞米松磷酸钠注射液	5mg	针剂	西药	支	1.5	辰欣药业
地西洋注射液	10mg	针剂	西药	支	7.3	天津金耀
地西洋注射液	10mg	针剂	西药	支	6.2	天津金耀
丁酸氢化可的松乳膏	20g	乳膏	西药	盒	11	浙江仙琚
对乙酰氨基酚片	0.3g*100 片	片剂	西药	片	0.05	山西汾河制药
多巴胺注射液	20mg: 2ml	注射剂	西药	支	3.74	上海禾丰
多巴胺注射液	20mg: 2ml	注射剂	西药	支	3.5	上海禾丰
多巴胺注射液	20mg: 2ml	注射剂	西药	支	3.9	上海禾丰
多巴丝肼片	0.25g*40s	片剂	西药	盒	82.08	上海罗氏制药有限公司
厄贝沙坦片	75mg*28 片	片剂	西药	片	0.16	浙江华海
厄贝沙坦氢氯噻嗪片	14 片/盒	片剂	西药	片	1	
厄贝沙坦氢氯噻嗪片	14 片/盒	片剂	西药	片	0.7	
二维三七桂利嗪胶囊	20 粒/盒	胶囊	西药	片	1.67	丽珠集团
非布司他片	40mg*28 片	片剂	西药	片	1.6	杭州朱养心药业
非洛地平缓释片(Ⅱ)	5mg*20 片	片剂	西药	盒	40.34	合肥立方
非那雄胺片	5mg*10 片	片剂	西药	盒	3.86	成都倍特
酚磺乙胺注射液	0.5g	针剂	西药	支	1.2	芜湖康奇
酚磺乙胺注射液	0.5g	针剂	西药	支	0.95	芜湖康奇
呋喃硫胺片	25mg*100s	材料	西药	片	0.05	杭州民生
呋塞米片	20mg*100s	片剂	西药	片	0.25	吉林省银河制药有限公司
呋塞米注射液	2ml: 20mg	针剂	西药	支	3	上海禾丰
氟康唑片	50mg*30 片	片剂	西药	盒	7.49	四川科伦

氟米龙滴眼液	5ml	水剂	西药	支	21.8	参天制药
氟哌噻吨美利曲辛片	10.5mg*30 片	片剂	西药	片	1.11	重庆圣华曦药业股份有限公司
福多司坦片	0.2g*24 片	片剂	西药	片	0.96	江苏正大丰海制药
福辛普利钠片	10mg*28 片	片剂	西药	片	0.75	浙江华海
复方 $\alpha$ -酮酸片	0.63g*100s	片剂	西药	盒	209.77	北京费森尤斯卡比医药有限公司
复方氨酚烷胺胶囊	9 粒	胶囊	西药	盒	8.8	安徽圣鹰药业
复方氨基酸注射液	250ml: 21.25g	注射剂	西药	瓶	17.8	湖北长联杜勒制药
复方福尔可定口服溶液	60ml	糖浆	西药	瓶	18.8	南昌立健药业
复方氯化钠注射液	500ml	注射剂	西药	瓶	6.5	安徽双鹤
复方氯己定含漱液	200ml	含漱液	西药	盒	14.5	江苏晨牌德邦
复方托吡卡胺滴眼液	1ml	水剂	西药	支	5.86	沈阳兴齐
复方托吡卡胺滴眼液	10ml	眼用制剂	西药	支	34.43	参天制药(中国)有限公司
复方消化酶胶囊	20 粒	胶囊	西药	盒	36	北京星昊
富马酸依美斯汀滴眼液	5ml:2.5mg	眼用制剂	西药	支	31.58	s. a. ALCON-COUVREUR, n. v
甘精胰岛素注射液	300 单位	注射剂	西药	支	48.71	甘李药业
甘露醇注射液	250ml: 50g	注射剂	西药	瓶	4.62	安徽双鹤
感冒灵颗粒	10g*9 袋	颗粒	西药	盒	12.5	贵州 汉方药业
格列美脲片	1mg*60 片	片剂	西药	片	0.05	重庆康刻尔制药股份有限公司
格列美脲片	2mg*60 片	片剂	西药	盒	5.06	重庆康刻尔
格列齐特缓释片	30mg*60 片	片剂	西药	片	0.61	天津君安生物制药有限公司
更昔洛韦眼用凝胶	5g	凝胶剂	西药	支	21.46	湖北科益
枸橼酸铋钾胶囊	0.3g*40 粒	胶囊	西药	盒	28.84	丽珠集团
枸橼酸芬太尼注射液	0.1mg	针剂	西药	支	4.2	宜昌人福
谷维素片	10mg*100s	片剂	西药	瓶	12.5	上海玉瑞生物科技
红霉素肠溶胶囊	0.25g*20 片	片剂	西药	片	1.66	深圳万和
红霉素软膏	10g	乳膏	西药	支	2	神威药业
红霉素眼膏	2g	眼用制剂	西药	支	5	辰欣药业
琥珀酸美托洛尔缓释片	47.5mg*28 片	片剂	西药	片	0.63	华益泰康药业股份有限公司
琥珀酸亚铁片	0.1g*40 片	片剂	西药	盒	8.8	成都奥邦药业有限公司
环孢素滴眼液(II)	0.4ml:0.2mg(0.	眼用制	西药	支	5.5	沈阳兴齐眼药股

	05%)*1 支	剂				份有限公司
黄体酮胶囊	50mg*20s	胶囊	西药	盒	31	浙江仙琚制药
黄体酮注射液	20mg	针剂	西药	支	4.55	浙江仙琚
磺胺醋酰钠滴眼液	8ml	眼用制剂	西药	支	25.3	武汉五景
甲钴胺片	0.5mg*48 片	片剂	西药	片	0.17	江西青峰药业有限公司
甲磺酸倍他司汀片	6mg*30s	片剂	西药	盒	16.5	卫材中国药业有限公司
甲硫酸新斯的明注射液	1mg	针剂	西药	支	80	上海信谊
甲硝唑氯化钠注射液	0.5g*100ml	注射剂	西药	瓶	2.8	安徽双鹤
甲硝唑氯化钠注射液	0.5g*100ml	注射剂	西药	瓶	5	安徽双鹤
甲硝唑片	0.2g*100 片	片剂	西药	片	0.08	四川科伦
甲硝唑栓	10 粒	栓剂	西药	盒	8	北京双吉制药
精蛋白重组人胰岛素混合注射液(30/70)	3ml: 300IU	注射剂	西药	支	27.37	珠海联邦
精蛋白重组人胰岛素混合注射液 (50/50)	300 国际单位	针剂	西药	支	27.37	珠海联邦
酒石酸美托洛尔片	50mg*24 片	片剂	西药	盒	2.4	烟台巨先药业
聚乙二醇 4000 散	10g*15 袋	散剂	西药	盒	14.09	重庆华森
聚乙二醇滴眼液	5ml/支	眼用制剂	西药	支	31.7	AlconLaboratories
聚乙二醇洛塞那肽注射液	0.2mg	注射剂	西药	支	187	江苏豪森
卡波姆滴眼液	0.20%	眼用制剂	西药	支	26.15	山东博士伦
卡介菌纯蛋白衍生物 (BCG-PPD)	50IU	注射剂	西药	支	38	北京祥瑞生物
卡托普利片	25mg*100 片	片剂	西药	瓶	1.79	华中药业
卡维地洛片	12.5mg*24 片	片剂	西药	盒	30	福安药业
开塞露	20ml/支	外用	西药	支	0.9	福元药业
克林霉素磷酸酯注射液	0.3g:2ml	注射剂	西药	支	0.98	山东方明药业集团
克林霉素磷酸酯注射液	0.3g:2ml	注射剂	西药	支	0.98	山东方明药业集团
口服补液盐III	5.125g*6 袋	粉剂	西药	袋	5.62	西安安健药业
口服补液盐散 (III)	5.125g*4 袋	散剂	西药	袋	6.38	安徽恒星制药
狂犬病人免疫球蛋白	200IU	注射剂	西药	支	160	广东双林
拉西地平分散片	4mg*7 片	片剂	西药	盒	8.5	浙江贝德药业
赖诺普利片	10mg*28 片	片剂	西药	盒	6.45	浙江华海药业
雷贝拉唑钠肠溶胶囊	20mg*14s	胶囊	西药	盒	37.4	丽珠集团

利巴韦林注射液	1ml:0.1g	注射剂	西药	支	0.7	辰欣药业股份有限公司
利伐沙班片	10mg*30片	片剂	西药	盒	4.8	广东东阳光药业有限公司
利伐沙班片	15mg*30片	片剂	西药	片	0.85	上海汇伦
利格列汀片	5mg*7s	片剂	西药	盒	63.48	上海勃林格
利可君片	20mg*48片	片剂	西药	盒	48	江苏吉贝尔药业
磷酸奥司他韦胶囊	75mg*10粒	胶囊	西药	粒	2.1	浙江华海药业
磷酸奥司他韦颗粒	15mg*10袋	颗粒	西药	袋	4.6	宜昌东阳光长江药业股份有限公司
磷酸西格列汀片	100mg*14片	片剂	西药	盒	101.2	杭州默沙东制药
硫酸阿托品眼用凝胶	2.5g	凝胶剂	西药	支	36.5	沈阳市兴齐
硫酸阿托品注射液	1ml:0.5mg	注射剂	西药	支	5.5	上海禾丰
硫酸氨基葡萄糖胶囊	0.314g*24粒	胶囊	西药	粒	1.8	浙江海正
硫酸镁注射液	10ml:2.5g	针剂	西药	支	3.96	成都倍特药业
硫酸镁注射液	10ml:2.5g	针剂	西药	支	5	成都倍特药业
硫酸氢氯吡格雷片	75mg*30片	片剂	西药	片	1.02	石药集团欧意药业
硫辛酸注射液	0.3g:12ml	注射剂	西药	支	24.25	四川美大康华康药业有限公司
炉甘石洗剂	100ml	洗剂	西药	瓶	12	上海运佳黄浦制药
铝碳酸镁咀嚼片	0.5g*48片	片剂	西药	盒	12.48	重庆华森
铝碳酸镁咀嚼片	0.5g*48片	片剂	西药	盒	11.23	重庆华森
氯化钾缓释片	0.5g*24片	片剂	西药	盒	14.5	广东誉东健康制药
氯化钾缓释片	0.5g*48s	片剂	西药	片	0.43	上海海虹实业
氯化钾注射液	1g:10ml	针剂	西药	支	0.5	扬州中宝
氯化钠注射液	500ml:4.5g	注射剂	西药	瓶	2.59	安徽双鹤
氯化钠注射液	250ml:2.25g	注射剂	西药	瓶	5	安徽双鹤
氯化钠注射液	250ml:2.25g	注射剂	西药	瓶	1.7	安徽双鹤
氯化钠注射液	10ml:0.09g	针剂	西药	支	1.13	中国大冢
氯化钠注射液	2.25g:250ml	注射剂	西药	瓶	1.5	山东科伦药业有限公司
氯化钠注射液	100ml:0.9g	注射剂	西药	瓶	1.5	安徽双鹤
氯雷他定片	10mg*12片	片剂	西药	盒	8.4	扬子江药业集团
氯沙坦钾片	50mg*28片	片剂	西药	片	0.75	浙江华海
氯替泼诺混悬滴眼液	0.5% (5ml:25mg)	眼用制剂	西药	支	85.6	Bausch&Lomb Incorporated
卵磷脂络合碘片	1.5mg*60片	片剂	西药	盒	126.36	第一药品
罗红霉素片	0.15g*12片	片剂	西药	盒	7.12	四川科伦药业
螺内酯片	20mg*100片/瓶	片剂	西药	瓶	15.41	上海信谊

马来酸氯苯那敏片	4mg*100 片	片剂	西药	片	0.05	广东南国
马来酸依那普利片	5mg*16 片	片剂	西药	片	0.09	常州制药
马来酸依那普利片	10mg*16 片	片剂	西药	片	0.15	常州制药
美洛昔康片	7.5mg*20 片	片剂	西药	盒	5.37	扬子江
门冬胰岛素 30 注射液	300 单位	注射剂	西药	支	41.27	珠海联邦制药
门冬胰岛素 30 注射液（预填充）	3ml:300IU	注射剂	西药	支	44.27	珠海联邦制药股份有限公司
门冬胰岛素注射液	3ml:300 单位	注射剂	西药	支	41.27	珠海联邦制药股份有限公司
蒙脱石混悬液	90ml:9g	混悬剂	西药	瓶	58	南京白敬宇制药有限责任公司
蒙脱石散	3g*10 袋	散剂	西药	袋	1.85	海南先声药业有限公司
米非司酮片	25mg*6 片	片剂	西药	盒	20.8	湖北葛店人福
米索前列醇片	0.2mg	片剂	西药	片	1.5	华润紫竹
莫匹罗星软膏	5g/支	乳膏	西药	支	12.01	中美史克
莫匹罗星软膏	10g	乳膏	西药	支	32.8	福元药业
那格列奈片	120mg*60 片	片剂	西药	盒	57.29	江苏德源
脑心通胶囊	0.4g*36 粒	胶囊	西药	盒	21.94	陕西步长
尼可刹米注射液	0.375g	注射剂	西药	支	7.5	上海禾丰
诺氟沙星胶囊	0.1g*24 片	胶囊	西药	盒	8.48	烟台万润药业
枇杷止咳胶囊	0.25g*24 粒	胶囊	西药	盒	14.5	国药集团精方
破伤风抗毒素	1500IU	注射剂	西药	支	15.6	江西生物制品
破伤风人免疫球蛋白	250iu	针剂	西药	支	285	深圳市卫光生物制品
葡萄糖氯化钠注射液	500ml	注射剂	西药	瓶	2.82	安徽双鹤
葡萄糖氯化钠注射液	500ml	注射剂	西药	瓶	2.82	安徽双鹤
葡萄糖氯化钠注射液	250ml/瓶	注射剂	西药	瓶	2.12	安徽双鹤
葡萄糖酸钙注射液	1g	针剂	西药	支	9	上海锦帝九州药业
葡萄糖酸钙注射液	1g	针剂	西药	支	0.63	上海锦帝九州药业
葡萄糖注射液	100ml: 5g	注射剂	西药	瓶	1.5	安徽双鹤
葡萄糖注射液	500ml: 25g	注射剂	西药	瓶	2.57	安徽双鹤
葡萄糖注射液	250ml: 12.5g	注射剂	西药	瓶	1.7	安徽双鹤
葡萄糖注射液	250ml: 12.5g	注射剂	西药	瓶	5	安徽双鹤
葡萄糖注射液	20ml: 10g	针剂	西药	支	1.12	湖北科伦
普拉洛芬滴眼液	5ml	水剂	西药	支	35.66	日本
七叶洋地黄双苷滴眼液	0.4ml*10 支	水剂	西药	盒	39.9	德国
羟苯磺酸钙胶囊	0.5g*48 粒	胶囊	西药	盒	34.44	宁夏康亚药业股份有限公司

氢氯噻嗪片	25mg*100 片/瓶	片剂	西药	瓶	5	辰欣药业
氢溴酸山莨菪碱注射液	1ml: 10mg	注射剂	西药	支	56	成都第一制药
秋水仙碱片	0.5mg*20 片	片剂	西药	盒	6	西双版纳
曲安奈德益康唑乳膏	15g	乳膏	西药	支	12.5	上海朝晖药业有限公司
去乙酰毛花苷注射液	0.4mg	针剂	西药	支	80	成都倍特药业
去乙酰毛花苷注射液	0.4mg	针剂	西药	支	80	成都倍特药业
炔诺酮片	0.625mg*100s	片剂	西药	瓶	47.5	上海信谊天平药业有限公司
人表皮生长因子滴眼液	40000iu (80 μg)*4ml	眼用制剂	西药	支	32.39	桂林华诺威基因药业有限公司
人促红素注射液	1ml:10000iu	注射剂	西药	支	99.33	山东科兴生物制品有限公司
人干扰素 α 2b 凝胶	5g	胶剂	西药	盒	38.75	兆科药业（合肥）有限公司
乳酸钠林格注射液	500ml	注射剂	西药	瓶	5.95	安徽双鹤药业有限公司
瑞格列奈片	1mg*60 片	片剂	西药	片	0.22	江苏豪森药业
瑞舒伐他汀钙片	10mg*14 片	片剂	西药	片	0.27	南京正大天晴制药有限公司
塞来昔布胶囊	0.2g*12 粒	胶囊	西药	盒	4.68	青岛百洋制药
沙库巴曲缬沙坦钠片	100mg*14 片	片剂	西药	片	3.18	
肾石通丸	2g*12 袋	丸剂	西药	盒	31.48	四川旭华
生理氯化钠溶液	500ml: 4.5g	水剂	西药	瓶	5.8	石家庄四药
双歧杆菌三联活菌胶囊	0.21g*36 粒	胶囊	西药	瓶	29.52	上海信谊
缩宫素注射液	10 单位	针剂	西药	支	2.76	上海禾丰
他氟前列素滴眼液	2.5ml/支	眼用制剂	西药	支	74.8	参天制药
碳酸氢钠片	0.5g*100 片	片剂	西药	瓶	8.38	天津力生
碳酸氢钠注射液	0.5g	针剂	西药	支	0.75	遂城药业
替勃龙片	2.5mg*7s	片剂	西药	片	6.17	N.V, Organon
替米沙坦片	40mg*28s	片剂	西药	盒	13.36	上海信谊天平药业
替米沙坦氢氯噻嗪片	14 片	片剂	西药	盒	42	常州制药
替硝唑片	0.5g*8 片	片剂	西药	盒	10.89	丽珠集团丽珠制药厂
头孢呋辛酯片	0.25g*12 片	片剂	西药	盒	5.17	浙江京新
头孢克洛干混悬剂	0.125g*14 袋/盒	混悬剂	西药	袋	0.88	金鸿药业股份有限公司
头孢克肟干混悬剂	0.1g*6 袋	混悬剂	西药	盒	21.62	深圳立健药业
托拉塞米片	5mg*28 片	片剂	西药	片	0.96	湖北亨迪

妥布霉素滴眼液	5ml	水剂	西药	支	15.29	比利时
妥布霉素地塞米松滴眼液	5ml	水剂	西药	支	32.17	比利时
妥布霉素地塞米松眼膏	3.5g	乳膏	西药	支	32.26	西班牙
维生素 B2 片	5mg*100 片	片剂	西药	瓶	4	湖北广济
维生素 B6 注射液	2ml: 0.1g	注射剂	西药	支	0.55	河南辅仁堂
维生素 B6 注射液	2ml: 0.1g	注射剂	西药	支	0.65	天方药业
维生素 C 片	0.1g*100 片/瓶	片剂	西药	瓶	2.3	东北制药集团沈阳第一制药厂
维生素 C 注射液	5ml: 1g	注射剂	西药	支	0.5	上海现代哈森
维生素 K1 注射液	10mg	针剂	西药	支	29	芜湖康奇
维生素 K1 注射液	10mg	针剂	西药	支	26	芜湖康奇
戊酸雌二醇片	1mg*21 片	片剂	西药	盒	28	
西洛他唑片	50mg*12 片	片剂	西药	盒	18.5	江苏吴中
西咪替丁注射液	0.2g: 2ml*10 支	针剂	西药	支	1.35	山东方明药业
西咪替丁注射液	0.2g: 2ml*10 支	针剂	西药	支	0.8	山东方明药业
西咪替丁注射液	2ml:0.2g	注射剂	西药	支	1.35	海南制药厂有限公司
西尼地平片	10mg*14 片	片剂	西药	盒	36	蚌埠丰原
吸入用布地奈德混悬液	2ml:1mg	混悬剂	西药	支	3.39	健康元药业集团股份有限公司
吸入用硫酸沙丁胺醇溶液	2.5ml:5mg	溶液剂	西药	支	1.96	苏州弘森药业股份有限公司
吸入用乙酰半胱氨酸溶液	0.3g*3ml	溶液剂	西药	支	12.01	ZAMBONS. p. A
消旋山莨菪碱片	5mg*100 片	片剂	西药	片	0.2	杭州民生
硝苯地平缓释片（I）	10mg*32 片	片剂	西药	片	0.07	扬子江药业集团
硝苯地平缓释片（II）	20mg*48 片	片剂	西药	盒	18.5	上海信谊
硝苯地平控释片	30mg*14 片	片剂	西药	片	0.35	合肥立方
硝酸毛果芸香碱滴眼液	5ml:25mg	眼用制剂	西药	支	9.89	山东博士伦福瑞达制药有限公司
硝酸咪康唑乳膏	20g/支	乳膏	西药	支	6.5	江苏恒远药业
硝酸咪康唑阴道软胶囊	0.4g*6 粒	胶囊	西药	盒	28.6	威海华新
小儿氨咖黄敏颗粒	6g*10 袋	颗粒	西药	盒	12.5	江西南昌济生制药
小牛血去蛋白提取物眼用凝胶	5g	凝胶剂	西药	支	35.5	沈阳兴齐
缬沙坦胶囊	80mg*7 片	片剂	西药	盒	24.52	北京诺华制药有限公司
缬沙坦片	80mg*14 片	片剂	西药	盒	3.14	浙江华海
缬沙坦片	40mg*28 片	片剂	西药	盒	3.61	浙江华海

辛伐他汀片	20mg*28 片	片剂	西药	片	0.14	浙江京新药业
盐酸氨溴索片	30mg*20 片	片剂	西药	盒	1.5	山东裕欣
盐酸氨溴索注射液	2ml: 15mg	注射剂	西药	支	0.23	湖北科伦
盐酸吡格列酮胶囊	15mg*60 粒	胶囊	西药	粒	0.27	山东淄博新达制药有限公司
盐酸丙美卡因滴眼液	15ml	材料	西药	支	42.43	比利时
盐酸氮卓斯汀滴眼液	6ml	水剂	西药	支	47.14	意大利
盐酸二甲双胍缓释片	0.5g*64 片	片剂	西药	盒	4.35	天方药业
盐酸二甲双胍片	0.25g*100 片	片剂	西药	瓶	3.57	石家庄以岭
盐酸氟桂利嗪胶囊	5mg*60 粒	胶囊	西药	盒	4.46	山东信谊制药
盐酸环丙沙星片	0.25g*20 片	片剂	西药	盒	4	石家庄以岭
盐酸甲哌卡因/肾上腺素注射液	1.8ml	针剂	西药	支	7.6	法国
盐酸甲氧氯普胺注射液	10mg	针剂	西药	支	2	上海禾丰
盐酸卡替洛尔滴眼液	5ml	水剂	西药	支	22.3	中国大冢
盐酸克林霉素胶囊	0.15g*20 粒	胶囊	西药	盒	2.73	重庆药友制药
盐酸利多卡因注射液	0.1g	针剂	西药	支	3	
盐酸利多卡因注射液	0.1g: 5ml	注射剂	西药	支	2.72	江苏悦兴药业
盐酸洛贝林注射液	1ml: 3mg	针剂	西药	支	10.3	上海禾丰
盐酸洛贝林注射液	1ml: 3mg	针剂	西药	支	13.5	上海禾丰
盐酸麻黄碱注射液	30mg	针剂	西药	支	19.8	华中制药
盐酸莫西沙星滴眼液	5ml: 25mg	眼用制剂	西药	瓶	23.9	华润紫竹
盐酸莫西沙星片	0.4g*6 片	片剂	西药	盒	16.24	四川国为制药有限公司
盐酸哌替啶注射液	100mg	针剂	西药	支	2.95	宜昌人福
盐酸普罗帕酮片	50mg	片剂	西药	瓶	12.55	常州制药
盐酸曲美他嗪缓释片	35mg*15s*2 板	片剂	西药	盒	13.34	深圳瀚宇药业股份有限公司
盐酸肾上腺素注射液	1mg	针剂	西药	支	5.5	杭州民生药业股份有限公司
盐酸坦索罗辛缓释胶囊	0.2mg*10 片	片剂	西药	盒	7	江苏恒瑞医药
盐酸消旋山莨菪碱注射液	10mg: 1ml	注射剂	西药	支	4.5	安徽长江药业
盐酸伊托必利分散片	50mg*24 片	片剂	西药	盒	21.5	迪沙药业
盐酸异丙嗪注射液	2ml: 50mg	针剂	西药	支	2	
盐酸左氧氟沙星氯化钠注射液	0.2g*100ml	注射剂	西药	瓶	10.29	山东齐都
氧氟沙星眼膏	3.5g:10.5mg/支	眼用制剂	西药	支	15.58	辰欣佛都药业(汶上)有限公司
胰岛素注射液	10ml: 400 单位	注射剂	西药	支	28	江苏万邦



胰激肽原酶肠溶片	120 单位*48 片	片剂	西药	盒	23.52	常州千红生化制药
乙酰半胱氨酸颗粒	0.2g*10 袋	颗粒	西药	盒	39.8	广东百澳药业
阴道用乳杆菌活菌胶囊	0.25g*5 粒	胶囊	西药	盒	35	内蒙古双奇药业股份有限公司
吡达帕胺缓释片	1.5mg*24 片	片剂	西药	盒	16.56	宁夏亚康药业
吡达帕胺缓释片	1.5mg*30 片	片剂	西药	片	0.26	黄山中皇制药
吡达帕胺缓释片	1.5mg*30 片/盒	片剂	西药	盒	14.5	济南高华
吡达帕胺片	2.5mg*30 片	片剂	西药	片	0.06	濮阳市汇元药业
注射用阿莫西林钠克拉维酸钾	1.2g	注射剂	西药	支	16.78	四川制药制剂有限公司
注射用阿莫西林钠克拉维酸钾	0.6g	注射剂	西药	支	11.2	珠海联邦
注射用阿奇霉素	0.5g	注射剂	西药	支	20.21	海南海灵
注射用阿昔洛韦	0.25g	注射剂	西药	支	2.5	大同五洲通制药有限责任公司
注射用艾司奥美拉唑钠	40mg	注射剂	西药	支	9.14	福安药业
注射用苯巴比妥钠	0.1g	注射剂	西药	支	34.8	福建闽东
注射用苯巴比妥钠	0.1g	注射剂	西药	支	86	福建闽东
注射用法莫替丁	20mg	注射剂	西药	支	1.96	海南倍特
注射用甲钴胺	0.5mg	粉剂	西药	支	7.86	石药集团
注射用甲泼尼龙琥珀酸钠	40mg	注射剂	西药	支	5.18	国药集团容生制药
注射用间苯三酚	40mg	针剂	西药	支	33	湖北午时药业
注射用赖氨匹林	0.9g	注射剂	西药	支	4.6	蚌埠丰原
注射用青霉素钠	80 万单位	注射剂	西药	支	0.8	山东鲁抗
注射用头孢呋辛钠	1.5g	注射剂	西药	支	14.45	广州白云山天心
注射用头孢呋辛钠	0.75g	注射剂	西药	支	8.5	广州白云山天心制药
注射用头孢曲松钠	1.0g	注射剂	西药	支	1.76	湖南科伦制药有限公司
注射用头孢他啶	1.0g	注射剂	西药	支	9.88	深圳华润九新药业
注射用盐酸倍他司汀	20mg	注射剂	西药	支	51.63	国药集团国瑞药业
注射用盐酸纳洛酮	1.0mg	注射剂	西药	支	5.5	辰欣药业
左甲状腺素钠片	50ug	片剂	西药	盒	37	德国
左氧氟沙星滴眼液	5ml:24.4mg	眼用制剂	西药	支	2.6	四川美大康华康药业有限公司
左氧氟沙星氯化钠注射液	100ml: 0.5g	注射剂	西药	袋	17.5	浙江新昌
左氧氟沙星片	0.5g*7 片	片剂	西药	片	2.43	浙江普洛康裕制药
保妇康栓	1.74g*12 粒	栓剂	中成药	盒	56.8	海南碧凯药业
葆宫止血颗粒	15g*8 袋/盒	颗粒	中成药	盒	38.86	天津中盛
补脾益肠丸	6g*15 袋	丸剂	中成药	盒	16.1	华润三九
参松养心胶囊	0.4g*36 粒	胶囊	中成药	盒	25.6	北京以岭

地奥心血康软胶囊	0.35g	胶囊	中成药	盒	28.8	成都地奥
枫蓼肠胃康颗粒	3g*9 袋	颗粒	中成药	袋	2.11	海口市制药
妇炎消胶囊	0.45g*48 粒	胶囊	中成药	盒	31.4	贵州益佰
复方丹参滴丸	27mg*180 丸/盒	丸剂	中成药	盒	29.9	天士力
复方甘草片	100 片/瓶	片剂	中成药	瓶	13	安徽国正
复方感冒灵颗粒	14g*9 袋	颗粒	中成药	盒	15	华润三九
复方血栓通胶囊	0.5g*36 粒	胶囊	中成药	盒	24.66	广东众生药业
冠心丹参滴丸	40mg*150 粒	丸剂	中成药	盒	25.31	中发实业集团
桂枝茯苓胶囊	0.31g*100 粒	胶囊	中成药	盒	62	江苏康缘
和血明目片	0.31g*70 片	片剂	中成药	盒	47.85	西安碑林药业
护肝片	0.36g*100s	片剂	中成药	瓶	27.6	黑龙江葵花药业
黄葵胶囊	0.43g*30 粒	胶囊	中成药	盒	30.01	江苏苏中
藿香正气丸	200 丸	丸剂	中成药	瓶	6	芜湖张恒春
季德胜蛇药片	0.4g*30 片	片剂	中成药	盒	60	精华制药
健胃消食片	0.8g*32 片	片剂	中成药	盒	8.5	湖南华纳大药厂
洁尔阴洗液	350ml/瓶	洗剂	中成药	瓶	19.5	成都恩威
抗病毒颗粒	4g*12 袋	颗粒	中成药	盒	22.2	四川光大制药
克痒舒洗液	150ml/瓶	洗剂	中成药	瓶	24.65	合肥华威
坤泰胶囊	0.5g*12s*3 板	胶囊	中成药	盒	29.36	贵阳新天药业
芪苈强心胶囊	0.3g*36 粒	胶囊	中成药	盒	33.56	石家庄以岭
强力定眩胶囊	0.4g*48 粒	胶囊	中成药	粒	0.71	江西银涛药业
强力枇杷露	150ml/瓶	糖浆	中成药	瓶	13	华润三九
清开灵颗粒	3g*24 袋	颗粒	中成药	盒	30.36	广州白云山明兴药业
清宣止咳颗粒	10g*9 袋	颗粒	中成药	盒	26.3	江苏苏中
如意金黄散	12g*10 袋	散剂	中成药	盒	26.5	江苏七〇七
三金片	3.5g*72 片	片剂	中成药	盒	40.5	桂林三金
三九胃泰颗粒	20g*10 袋	颗粒	中成药	盒	18.5	华润三九
麝香保心丸	22.5mg	丸剂	中成药	盒	35.3	
麝香追风膏	2 片*4 袋	外用	中成药	袋	10.88	广东湛江吉民药业
神曲消食口服液	10ml*6 支	口服	中成药	盒	84.3	扬子江药业
湿润烧伤膏	40g	乳膏	中成药	支	85	汕头市美宝
舒肝解郁胶囊	0.36g*28 粒	胶囊	中成药	盒	50.48	四川济生堂
通络祛痛膏	10 贴/盒	外用	中成药	盒	33.18	河南羚锐
通塞脉片	0.35g*60 片	片剂	中成药	盒	33.75	
通塞脉片	0.35g*60 片	片剂	中成药	盒	28.42	
通心络胶囊	0.26g*30 片	胶囊	中成药	粒	0.88	石家庄以岭
胃铋镁颗粒	9 袋/盒	颗粒	中成药	袋	5.38	弘美制药
胃苏颗粒	5g*9 袋	颗粒	中成药	盒	21.86	扬子江
稳心颗粒	5g*9 袋	颗粒	中成药	盒	26.6	山东步长制药
稳心颗粒	5g*9 袋	颗粒	中成药	盒	26.24	山东步长制药
锡类散	1.5g	散剂	中成药	盒	7.5	精华制药
消糜栓	3g*5 粒	栓剂	中成药	盒	24.5	通化万通
消炎利胆片	100 片	片剂	中成药	瓶	13.5	广东万年青

小儿豉翘清热颗粒	2g*6 袋	颗粒	中成药	盒	46.8	济川药业
血塞通片	100mg*24 片	片剂	中成药	片	1.67	云南维和
血塞通软胶囊	0.1g*12 粒	胶囊	中成药	瓶	21.7	昆明集团
血塞通软胶囊	0.33g*24 粒/盒	胶囊	中成药	盒	30.47	昆明华润圣火
血脂康胶囊	0.3g*24 粒/盒	胶囊	中成药	盒	35	北京北大维信
养血清脑颗粒	4g*15 袋	颗粒	中成药	盒	31.35	天士力制药
益母草颗粒	15g*10 袋	颗粒	中成药	盒	11.5	回音必集团
银杏叶滴丸	63mg*20 袋	丸剂	中成药	盒	41	万邦德制
云南白药创可贴	100 片/盒	外用	中成药	片	0.2	云南白药集团
云南白药胶囊	0.25g*32 粒	胶囊	中成药	瓶	40	云南白药
冻干人用狂犬病疫苗（Vero 细胞）	1ml	注射剂	二类疫苗	支	82	宁波荣安
冻干人用狂犬病疫苗（Vero 细胞）	0.5ml	针剂	二类疫苗	支	85	辽宁成大
冻干人用狂犬病疫苗（人二倍体细胞）	1.0ml*支	注射剂	二类疫苗	支	310	成都康华生物制品股份有限公司
吸附破伤风疫苗	0.5ml	针剂	二类疫苗	支	190	成都欧林

## 2. 医用耗材品规

项目名称	单位	单价
75%酒精	瓶	2.5
84 消毒液	瓶	3.8
BD 留置针	支	16.5
US 非吸收性缝合针	根	80
避光输液器	支	7
碘伏棉签	瓶	2
碘伏消毒液（60ml）	瓶	2.5
纱布绷带	卷	1.6
纱布辅料	包	1.25
透气胶带	卷	2
血糖试纸	盒	125
氧气吸入器	个	45
一次性硅、橡胶吸痰管	根	2.5
一次性清创缝合换药包	个	6.5
一次性使用 PE 检查手套	袋	10
一次性使用鼻氧管	付	2.08
一次性使用肛门管	支	0.6
一次性使用静脉输液针	支	0.18
一次性使用静脉输液针	支	0.2
一次性使用帽子	个	0.5
一次性使用无菌导尿管	支	14
一次性使用无菌雾化吸入器	套	12
一次性使用无菌阴道扩张器	个	1

一次性使用无菌阴道扩张器	个	1.2
一次性使用自粘无菌敷料贴	片	1.2
一次性使用自粘无菌敷贴	1. 片	2
一次性无菌换药包	个	5
一次性胰岛素笔用针头	盒	16.5
医用纱布敷料	袋	1.25
医用输液胶带	盒	16
医用阴道冲洗器	个	0.8
胰岛素泵用一次性使用无菌注射组件	支	20
胰岛素泵用一次性使用无菌注射组件	支	30
中心静脉穿刺膜	片	2.8

## 四、环境导引

### （一）交通导引

#### 1. 机构周边的公共交通线路

来院方式：市区公交 4、15 至上海花园站台下

地 址：宁国市宁阳中路 53 号

电 话：0563-4180120

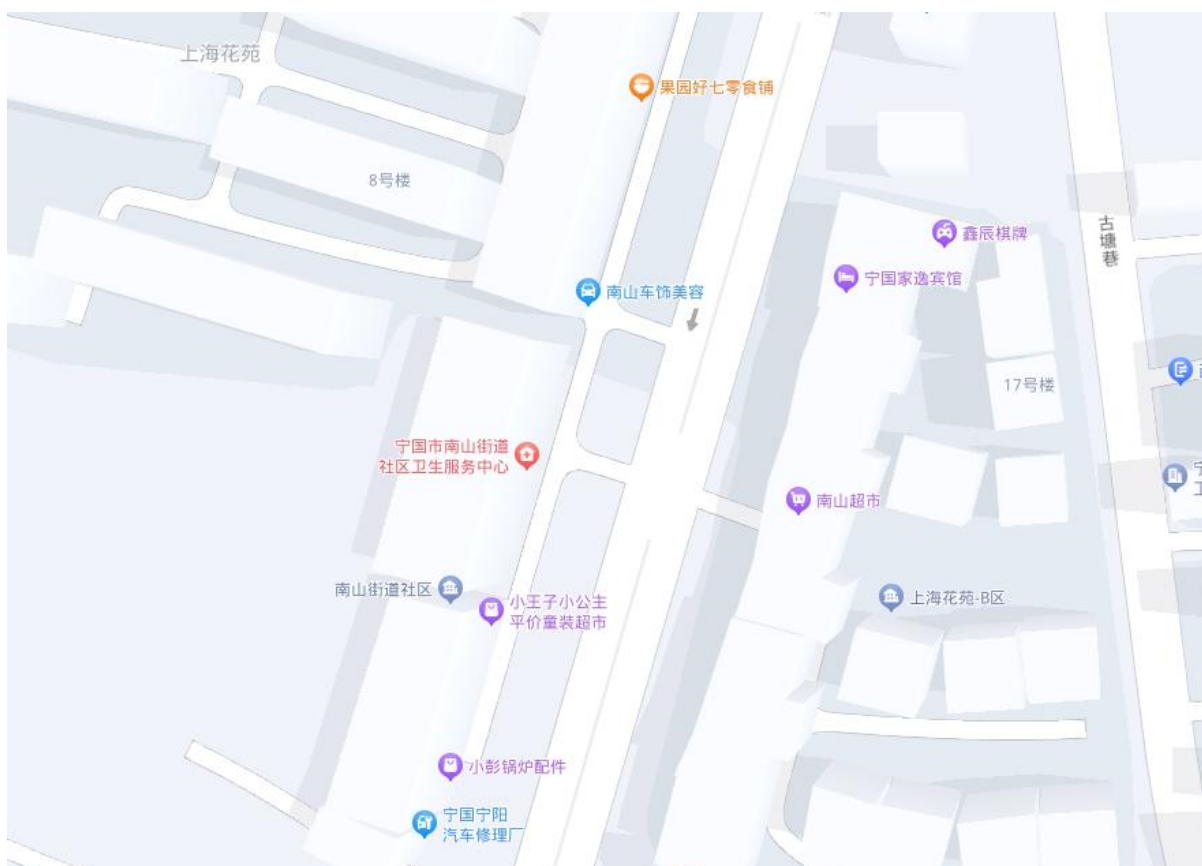

## 2. 车辆入口与出口指示、院内设有免费停车场



### (二) 内部导引







### (三) 公卫措施

#### 突发公共卫生事件管理制度

为加强突发公共卫生事件管理工作，有效预防、及时控制和消除突发公共卫生事件的危害，保障公众身体健康与生命安全，现根据《突发公共卫生事件应急条例》等法律法规的规定，制定本制度。

1. 中心突发公共卫生事件应急工作，遵循预防为主常备不懈的方针，贯彻统一领导、分级负责、反应及时措施果断的应急工作原则。

2. 中心制定并定期更新完成突发公共卫生事件应急预案，发现突发公共卫生事件后，立即启动应急预案，设立突发事件应急

处理指挥部，全中心服从指挥部的统一指挥，各级有关科室和有关人员通力合作，保证各项应急工作的顺利执行。

3. 中心承担责任范围内突发公共卫生事件和传染病疫情监测信息报告任务。报告按照法律要求实行首诊医生负责制。医生发现疑似的突发公共卫生事件疫情时，应立即报告医务科等部门，相关部门立即报告中心领导，同时由防疫科向宁国市疾病预防控制中心进行报告。

任何科室和个人不得隐瞒、缓报、谎报或授意他人隐瞒、缓报、谎报

4. 医务科组织相关科室，成立院内专家组，负责涉疫病例的会诊工作，并与护理部等部门共同负责医务人员的调配、保障以及病例救治工作。

防疫科在宁国市疾病预防控制中心指导下开展院内流行病学调查，搜索密切接触者、追踪传染源。

院感办指导相关部门、科室进行疫点消毒及加强相关医务人员个人防护。

各有关部门、科室应日常储备突发事件应急处理所需的、合格的通讯设备、医疗救护设备、数治药品、医疗器械、防护物品等物资的调配和储备，做好后勤保障工作。

5. 接诊涉疫病例的科室应及时治疗病人，并书写详细完整的病历记录；对需要转送的病人，应当按照规定将病人及其病历记录的复印件转送至接诊的或者指定的医疗机构。

6. 中心有权要求在突发事件中需要接受隔离治疗、医学观察的病人、疑似病人和传染病病人密切接触者在采取医学措施时予以配合。拒绝配合的，报公安机关依法协助强制执行。

7. 涉疫病例如为传染病病例，要按《中华人民共和国传染病防治法》等相关法律法规要求，做到早发现、早报告、早隔离、早治疗，切断传播途径，防止扩散。

各科室、部门严格执行各项消毒隔离、医院感染控制等制度和措施，做好人员防护，防止交叉感染和院内感染的发生，做好污物、污水的无害化处理。

8. 中心定期对医务人员进行有关突发公共卫生事件和传染病疫情监测信息报告工作的培训。

9. 发现瞒报、缓报、谎报或授意他人不报告突发性公共卫生事件或传染病疫情的，拒绝接诊病人的，拒不服从突发事件应急处理指挥部调度的，医院按照相关文件对相关责任人给予处罚，造成疫情播散或事态恶化等严重后果的，由司法机关究其刑事责任。

### 传染病报告制度

为了进一步加强我中心的传染病疫情报告管理，提高传染病报告的效率和质量，为传染病预防控制提供及时、准确的监测信息，依据《中华人民共和国传染病防治法》、《突发公共卫生事件与传染病疫情监测信息报告管理办法》、《传染病信息报告管理规范》等相关法律法规和规章，结合我中心实际情况，制定本制度

1. 本中心为法定传染病责任报告单位，本中心执行职务的医务人员均为责任报告人。

2. 传染病报告实行首诊医生负责制，谁接诊，谁报告。

3. 报告病种：

甲类传染病：鼠疫、霍乱

乙类传染病：传染性非典型肺炎、艾滋病、病毒性肝炎、脊髓灰质炎、人高致病性禽流感、麻疹、流行性出血热、狂犬病、



流行性乙型脑炎、登革热、炭疽、细菌性和阿米巴性痢疾、肺结核、伤寒和副伤寒、流行脑脊髓膜炎百日咳、白喉、新生儿破伤风、猩红热、布鲁氏菌病、淋病、梅毒、钩端螺旋体病、血吸虫病、疟疾、人感染 H7N9 禽流感、新型冠状病毒感染。

丙类传染病：流行性感 冒、流行性腮腺炎、风疹、急性出血性结膜炎、麻风病、流行性和地方斑疹伤寒、黑热病、包虫病、丝虫病，除霍乱、细菌性痢疾和阿米巴痢疾伤寒和副伤寒以外的感染性腹泻病、手足口病。

其它：水痘、尖锐湿疣、生殖器疱疹、生殖道沙眼衣原体感染。卫生部或省人民政府决定列入乙类、丙类传染病管理的上述病种以外的其它传染病。其它暴发、流行、原因不明的传染病、可疑新发传染病等。

4. 报告时限：责任报告人发现甲类传染病和乙类传染病中的肺炭疽、传染性非典型肺炎疑似病人或病原携带者时，应立即以最快的方式向院内疫情管理人员报告，由疫情管理人员在 2 小时内向辖区疾病预防控制机构报告。发现其他传染病和不明原因疾病暴发时，也应及时报告。对其他乙、丙类传染病病人、疑似病人和病原携带者在诊断后，应于 24 小时内进行网络报告。其他符合突发公共卫生事件报告标准的传染病暴发疫情，按规定要求立即报告。

5. 发现霍乱、脊髓灰质炎、艾滋病以及卫生部规定的其他传染病报告病原携带者，需及时报告。

6. 乙型肝炎、丙型肝炎和血吸虫病分为急性和慢性。

7. 门诊和住院部各相关科室对发现的各类传染病病人疑似病人及病原携带者的信息均予以详细登记，由首诊医生在规定的时限内填报传染病报告卡，并及时通知疫情报告管理人员。做好门诊日志和出入院登记本的登记，项目完整、填写准确。

8. 在报告病人诊断变更、病人死亡或填卡错误时，应及时进行订正报告，卡片类别选择订正项，并注明原报告病名。发现漏报的传染病，应及时补报。

9. 中心目前采用电子传染病报告卡形式进行传染病上报，如有特殊情况无法使用电子报告卡则填写纸质报告卡报告卡内容应完整、准确、规范。

10. 本中心任何人员不得瞒报、漏报、谎报或授意他人隐瞒、谎报传染病疫情。不得故意泄露传染病病人、病原携带者、疑似病人、密切接触者涉及个人隐私的有关信息、资料。

疫情报告工作流程图



#### (四) 安全警示



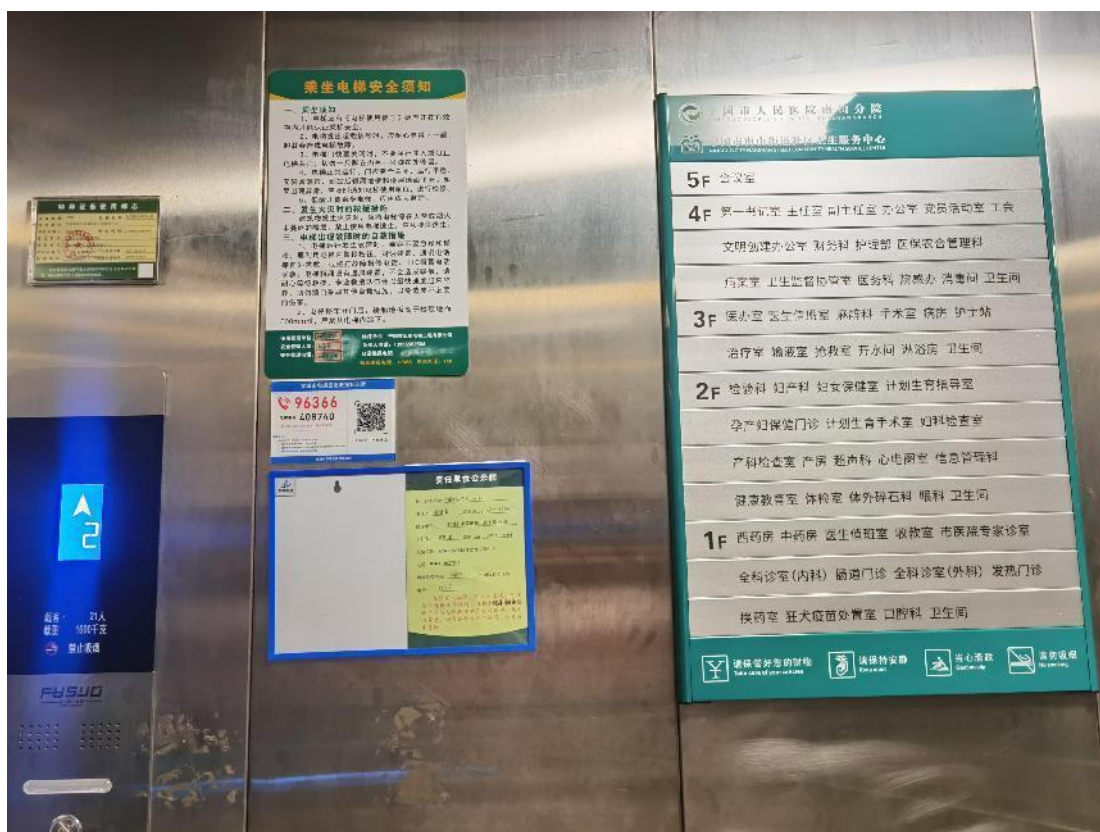





## (五) 应急指引





## 五、诊疗服务

### （一）服务时间

#### 门诊服务时间：

5月1日--9月30日：上午7:30--11:30，下午14:00--17:00

10月1日--次年4月30日：上午8:00--11:30，下午14:00--17:00

急诊服务时间：24小时

正常工作日病房探视时间：15:00-19:00

节假、双休日探视时间：9:00-11:00，15:00-19:00

住院查房时间：8:00-17:00

出入院时间：周一至周日全天

### （二）专业介绍

#### 1. 专业方向：

**内科：**1、内科常见病和多发病的诊断与治疗。2、慢性病如高血压、高脂血症、高尿酸血症、糖尿病以及由此引起的并发症诊断与治疗。

**特色项目：**拥有规范的犬伤处置门诊和专业的创口清洗消毒设备，为动物致伤的患者提供及时的伤口处理和狂犬疫苗及破伤风疫苗的接种。

**服务承诺：**以病人为中心，提供优质服务，态度和蔼、耐心负责、热心帮助。

**服务宗旨：**真心诚意全心服务，安心舒心放心治疗。

**质量方针：**全科参与，人人树立质量管理意识，优化服务流程，提高服务效率。

**外科：**提供换药、拆线等服务；能够熟练开展简单的清创缝合术、肌腱断裂吻合术、软组织包块切除术、内外痔切除术等项目。能够满足基本外科诊疗需求。

**特色项目：**肛肠科，对关节脱位患者可以开展关节脱位整复术；以及单纯桡骨远端骨折外固定术、鞘内封闭术。

**服务承诺：**以患者为中心，心系患者健康

**服务宗旨：**视病人如家人

**质量方针：**规范诊疗、以人为本

**妇科：**开展妇科门诊常见病，多发病的诊治，各种阴道炎症，更年期综合征的治疗，宫颈癌 TCT，HPV 检查，阴道微生态检查。能够满足基本妇科诊疗需求。

**特色项目：**能够熟练开展妇科手术类：药流，无痛人流，诊断性刮宫，无痛上，取环，宫颈息肉摘除等

**服务承诺：**关爱妇幼，相约幸福

**服务宗旨：**全方位医疗服务，零距离温暖健康

**质量方针：**呵护隐私，关爱健康

**口腔科：**开展口腔科常见病，熟练掌握窝沟封闭，涂氟，拔牙，补牙，活动义齿，固定义齿等治疗项目。能够满足基本口腔科诊疗需求。



**特色项目：**熟练开展根管治疗、正畸等治疗项目

**服务承诺：**服务好每一位患者

**服务宗旨：**全心服务、健康口腔

**质量方针：**科学诊疗、优质进取

**中医科：**宣城市基层名中医坐诊，设置规范中药房，能熟练运用中医开展常见病、多发病治疗。

**特色项目：**运用中医适宜技术开展疼痛治疗。

**服务承诺：**通过中医“简便验廉”，服务好每一位患者

**B超室：**常规开展腹部、泌尿系、妇科、颈部血管、甲状腺、乳腺、浅表包块等超声多普勒检查。

**服务承诺：**出报告时间 常规项目 $\leq 30$ 分钟。

**心电图室：**开展常规 12 导心电图、动态心电图、动态血压项目

**服务承诺：**常规心电图、动态血压项目 $\leq 30$ 分钟，动态心电图 $\leq 4$ 小时。

**放射科：**常规开展 DR 检查

**服务宗旨：**以技术为基础、以质量为生命、以服务为核心。

**质量方针：**科学公正、准确高效、优质进取

**注意事项：**

- 1、DR 检查前去除衣物及皮肤表面金属物品或装饰品。
- 2、做好病陪人防护措施。

3、严重兴奋躁动患者需情绪稳定后方可检查。

### （三）就诊须知

#### 1. 门诊、急诊就诊流程

##### （1）挂号

我中心已取消挂号，请直接到相应科室就诊。除市医院专家门诊外，无须预约。

##### （2）缴费

西药、中成药、B超、常规检查、治疗等均可直接到收费窗口排队缴费。

##### （3）取药

处方缴费后，到门诊药房窗口按序等候取药。取药时需向窗口递交处方及缴费发票，工作人员核对药品无误后发放。请您仔细核对药品的名称、规格、剂型及数量等，如有疑问，及时与发药人员沟通。药品一经发出，概不退换。

##### （4）抽血

地点位于门诊楼二层检验科，具体项目的抽血时间及需否空腹等注意事项见申请单备注或遵医嘱。

##### （5）检查结果查询

可查询相关科室介绍或直接咨询相应执行科室。

2. 就诊期间应知晓的相关事务、注意事项及应遵守的规章制度：

#### 关于退费

（一）检验、检查及治疗项目如因故取消，缴费的当月内持

申请单及缴费收据到门诊办公室审核盖章后，方可到收费窗口办理退费。

（二）药品如缴费后未取，可于 1 周内持处方正方及缴费收据到门诊办公室审核盖章后到收费窗口办理退费；根据国家药品管理规定，药品一经取出，概不退换。

（三）银行卡缴费后，如当日退费需到原缴费窗口办理。

（四）住院须知

### 住院的手续及流程

您在门诊就诊后，需要住院治疗的，看诊医生会为您开具入院证，患者持就诊卡与入院证到收费窗口，办理入院手续。（请仔细核对姓名、性别、年龄、联系电话等信息，若有错误，及时修改）。

8: 00 - 16: 30    入院患者收费窗口办理入院交费

17: 00 - 7: 59    先就诊，次日办理住院

#### 办理入院

（1）请您事先按照入院证上要求的预交款金额准备好现金或银行卡。

（2）辅助检查

缴纳住院费后，持检验单到二楼检验科完成检查。

（3）入院报到

携带已办理完成的入院相关手续，到三楼住院病区“护士站”报到。

#### （4）其他特别提示

患者信息变更：为维护患者的合法权益，如果需要修改已登记或已办理入院手续的患者相关信息，由患者本人或代理人、监护人持有效证件到收费窗口办理。

办理入院需携带的证件：入院证、身份证（儿童可携带户口本）及代理人身份证；宁国市医保患者请携带医保卡（证），宣城市医保患者请同时携带医保卡（证）和复印件等医保报销所需证书文件。

#### 入院医保登记

宣城本级、宁国市范围内医保患者入院时请持医保卡在一楼窗口收费处进行医保入院登记。

省内异地医保患者请入院后在工作日 8:00-17:00 到一楼窗口办理省内医保入院登记。

#### 住院须知

尊敬的患者及亲属：

您好！感谢您选择到我中心就诊，我们会尽力为您提供优质的医疗服务，并请您对我们的服务随时提出宝贵意见和建议。同时，由于医院是诊治疾病的场所，为了您和他人能够早日恢复健康，便于医护人员实施医疗行为，我中心根据相关法律规定，希望在我们为您提供优质高效的医疗服务的同时，得到您的配合。

1、我中心所在市宁阳中路 53 号，内设内科、外科、妇产科、

全科、口腔科、中医科、防保科、手术室、药房、护士站及病区，病区设双人间、三人间，您可根据需要选择。护士站电话0563-4183802，当您需要时请与之联系，病区执行24小时值班制，也可通过床头传呼器传呼医务人员，并请您爱护使用。

2、请您认真听取我中心医护人员的告知并慎重考虑、认真签署知情同意书等法律文书。这些文书一经双方签署，就具有相应法律效力，对您正确行使自己的合法权益具有重要意义。

3、您应向医护人员详细如实地提供您与健康有关的一切情况，包括本次患病的基本情况、既往曾患疾病及诊治经过，药物过敏史及其他有关详情。

4、您应遵从医师提出并经过您同意的治疗方案及有关注意事项。出院后还应该按照医师的嘱咐进行活动、休息、并保证及时复诊。

5、查房、治疗时间请患者不要离开病房，不得在病室内打牌、大声喧哗或做其他与诊疗无关、有碍医疗秩序的事情。

6、住院期间必须有陪护，老人、小孩要防滑、防跌倒、防烫伤；家属要做好新生儿防捂、防压、防呛、防盗等，以免意外发生。

7、由于本中心是事业单位，对于患者诊疗中的经费开支须自理<自己或者负责其医疗费支付的机构承担>。如果由于诊疗经费不到位延误诊疗导致不良后果的，中心不承担责任。

8、住院期间不得擅自离开病区、离院及外宿，以免发生意外。

否则由此发生的任何后果自负，院方不负任何责任。

9、住院期间应积极配合医院各项工作，患者本人不得有故意行为如自残、自杀、坠楼等，由此造成不良后果院方不负任何责任。

10、为确保安全，严禁在病区内吸烟和使用危险用具，未经许可不得将家电带入病房使用，违者将按医院有关规定处理，并承担由此引起的一切后果。

11、为了保障病人生命安全，保证医护人员执行医疗行为，病房不得反锁、栓死。因此，患者个人的手提电脑、现金、证件等贵重物品请勿带入病房，如若带入请自行妥善保管，防止丢失。患者违反规定造成财产损失的，院方不承担责任。

12、患者及亲属请遵守探视制度。

祝您早日康复，谢谢合作！

**住院期间应知晓的相关事务、注意事项及应遵守的规章制度：**

### **住院患者饮食管理制度**

1. 医护人员应评估患者营养状态、宗教信仰、饮食习惯、饮食需求及咀嚼、吞咽能力等，尊重患者的喜好和宗教信仰。

2. 患者的饮食种类由医师根据病情决定。医师开具或更改饮食医嘱后，护士及时更新床头标识，按要求做好患者的饮食指导并及时通知。

3. 保持良好的进餐环境，做好进餐前准备，督促或协助患者餐前洗手。

4. 患者或家属送餐，护士应注意检查，对禁忌或限制的食物要劝阻患者食用，符合饮食医嘱要求方可食用。

5. 护士应注意观察患者进食情况，对食欲不振的患者鼓励进食，调节食谱，以保证营养。

6. 为检查治疗而需要禁食、禁水者，应向患者及家属说明原因及禁食、禁水时间。

7. 治疗饮食、特殊饮食应向患者及家属详细说明准备方法及注意事项。

8. 患者进食/水延迟时，应进行交接班。

### 住院患者探视和陪伴管理制度

1. 保持病房清洁、安静，病区内禁止吸烟。

2. 爱护医院公共财物，如有损坏，照价赔偿。

3. 探视人员应遵守病区作息时间。

4. 有序探视患者，每次不超过2人。因小孩抵抗力较低，谢绝学龄前儿童探视。患传染病者一般不得探视、陪伴住院患者。

5. 为了保证患者的健康和安全，由医师根据患者病情开具留陪医嘱，方可留陪。

6. 陪伴不得携带躺椅、气垫等卧具进入病房。为保证患者休息及安全，陪伴不得坐、卧病床。

7. 探视、陪伴人员必须遵守院规，不得擅自翻阅病历及其他医疗记录。在查房及治疗时间，陪伴人员应主动离开病房。如需了解病情，待查房结束后或在约定时间向医护人员询问。

8. 探视、陪伴人员不得私自带患者外出，不要谈论有碍患者健康和治疗的事宜，应协助医务人员工作，鼓励患者配合治疗和护理。

### **住院患者环境、安全管理制度**

1. 保持医院环境整洁与安静，不随地吐痰，不乱丢果皮、纸屑，禁止在院区内吸烟、饮酒和喧哗等

2. 医师根据患者病情开具留陪医嘱，陪护人员应遵守医院陪伴管理制度。

3. 遵守病房作息时间，房间电视定时开放，维持病房良好秩序。

4. 患者住院期间严禁外出、外宿，以免病情变化发生危险或其他意外。

5. 病区内禁止烹饪生食或使用酒精炉、电热器具等，加热食品可在工作人员指导下正确使用病区内提供的微波炉。

6. 患者不得自行调换床位，以免发生信息错误。

7. 住院期间应预防交叉感染；在诊疗区域，不得翻阅病案及其他有关医疗记录，有疑问可随时向医务人员咨询。

8. 患者住院期间应与医务人员密切合作，主动参与医疗护理方案制订，积极配合各种治疗和护理。



9. 鼓励患者对医院工作提出意见或建议，有利于医院不断改进工作。

### （五）预约诊疗

我中心周三上午有医共体牵头单位市人民医院专家坐诊。

预约电话：18056392961（陈医生）

### （六）检验检查

检验科检查流程

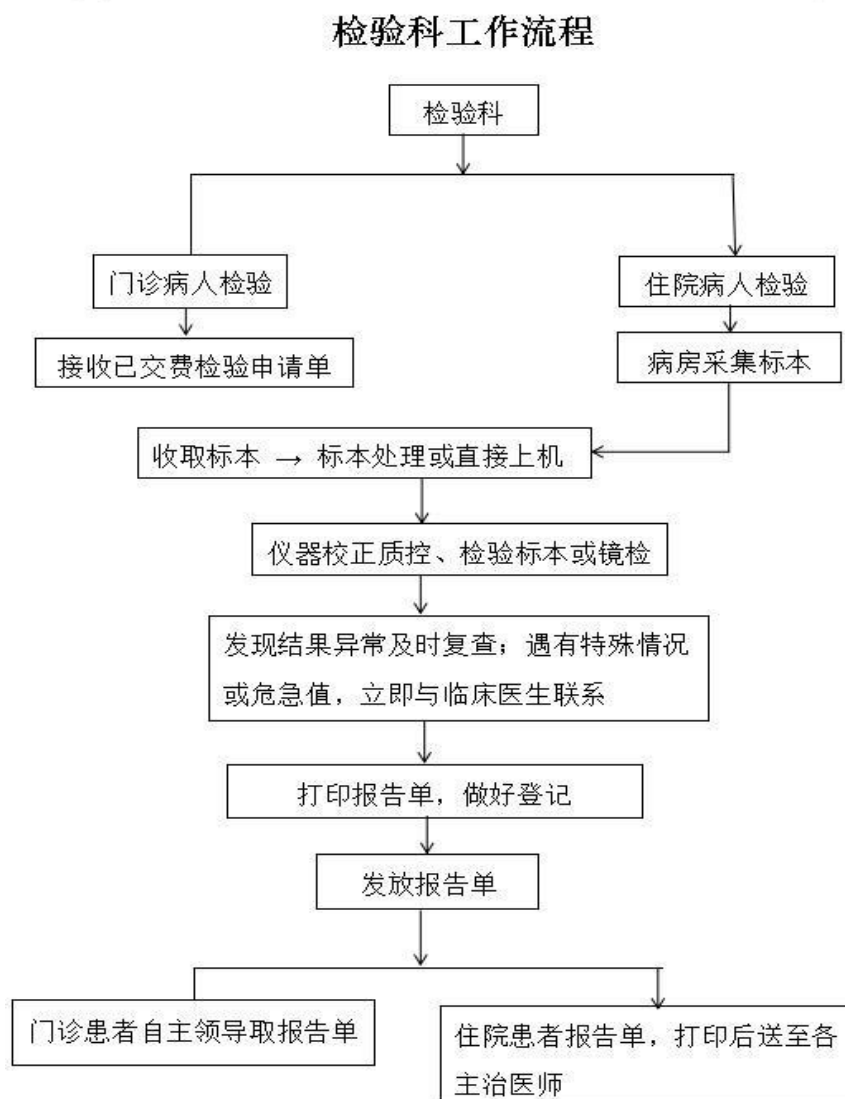

## 放射科流程

患者凭医生打印放射科检查申请单到一楼院内放射科登记排队。

（1）检前准备：当心电离幅射、去除受检部位周围物品、头颈（发卡、耳环、耳机、项链、假牙、帽子、国巾、）胸腹（胸罩扣子、拉锁、松紧带、装饰的衣料）四肢（戒指、手镯、鞋袜含扣子）。

（2）检查：备孕、哺乳请提前告知；电动门、检查设备移动时小心缝隙，谨防碰撞请勿拉拽、截停；按照工作人员指示配合呼吸、摆位；若行动不便、配合困难后须陪检者进入检查室协助陪同检查须穿防护用品；摄影时，避免晃动。

（3）检后：得到允许，方可起身离开；带好随身物品当行动不便者须等待陪检者入室撑扶后再行离开电动门/检查设备移动时小心缝隙，谨防碰撞请勿拉拽/截停。

## 医学影像检查报告获取时间及方式

尊敬的患者：

欢迎您到我中心进行医学影像检查！我中心按规定的要求，为您检查后出报告的时间是：

DR 检查：1 小时（远程诊断 2 小时）；

急诊普通影像检查：30 分钟；疑难病例需会诊者：48 小时。

请您按照相应时间于检查窗口领取报告，感谢您的合作！

## （七）分级诊疗

### 1. 双向转诊就诊流程

我中心与宁国市人民医院建立了双向转诊体系并开通了双向转诊分级诊疗预约。

(1) 我中心因限于技术和设备条件,无法诊治的病人在病情允许的情况下,由经管主治医师提出,分管上级医师和科主任同意,上报医务科或总值班,并由相关部门与转入医院联系或请会诊,征得对方和家属同意后方可转院。

(2) 转院时须同时办好费用结算,医保患者需到收费处办理相关手续。

(3) 转院必须严格掌握指征,转送途中有加重病情导致生命危险者,应暂留院处理,待病情稳定后转院。重症病人转院,所属科室应派医护人员护送。转送过程中密切观察病人的病情变化,随时随地进行抢救。医护人员与接转医院有关人员做好交接手续。

(4) 转院时由住院医师写好详细病历摘要随病员转去,也可按照相关规定复印带走部分病历资料,不得将原始病历带走。

(5) 因各种原因主动要求转院,由其本人、家属或单位自行联系解决的病人,按自动出院处理。

## 2. 双向转诊单

### 宁国市人民医院医共体双向转诊单（上转单）

姓名 性别 年龄 住址

诊断

转往医疗机构

病情摘要：

转诊目的：

转出医疗机构名称：

转诊医生签名

转诊日期 年 月 日

### 宁国市人民医院医共体双向转诊单（下转单）

姓名 性别 年龄 住址

诊断

转回医疗机构

转回意见：

上级医疗机构名称：

转诊医生签名

转诊日期 年 月 日

## （八）远程医疗

远程医疗项目：与宁国市人民医院开展医学影像（DR）、心电图远程医疗服务。

远程医疗服务流程：

（1）门诊患者要求或者医师认为有必要时可申请远程医疗服务；

- (2) 填写远程会诊相关申请材料;
- (3) 与远程会诊机构沟通会诊时间、会诊人员情况和会诊医师;
- (4) 进行远程会诊。远程医疗收费: 远程服务项目不额外收取费用。

## (九) 服务内容

### 1. 医共体合作机构及下沉专家情况介绍

每周三有市人民医院不同科室专家坐诊; 周五市医院康复科专家坐诊。



## 2. 基本公共卫生服务信息:

开展居民健康档案、健康教育、预防接种、0-6 岁儿童健康管理、孕产妇健康管理、老年人健康管理、高血压和 2 型糖尿病患者健康管理、严重精神障碍患者管理、结核病患者健康管理、传染病及突发公共卫生事件报告和处理、中医药健康管理及卫生监督协管工作。

## 3. 家庭医生签约服务项目信息

家庭医生签约服务包括以下基本内容:

(1) 建立居民健康档案。家庭医生为其建立居民健康档案,收集居民既往史、家族史,以及健康检查、生活方式、健康状况、疾病用药情况等基本健康信息。帮助其保管、维护、更新健康档案信息。

(2) 慢病长处方。家庭医生可以为签约慢性病患者提供治疗所需的长处方,减少患者到医疗机构开药的次数。医保基金对长处方按相关规定给予报销。

(3) 重点疾病健康管理。家庭医生每年为原发性高血压患者和糖尿病患者提供 1 次健康检查,包括常规体格检查和健康状况评估。每年为糖尿病患者提供 4 次空腹血糖检测。每年为原发性高血压患者、糖尿病患者和诊断明确的并在家居住的严重精神障碍患者提供 4 次随访。为确诊的并在家居住的肺结核患者每月随访 1 次。

(4) 儿童健康管理。家庭医生为 0-6 岁儿童提供健康管理，包括新生儿访视、儿童体格检查、心理行为发育评估和中医药健康指导。

(5) 孕产妇健康管理。家庭医生为孕产妇提供健康管理，包括建立《母子健康手册》、健康状况评估、第一次产前检查、孕期健康教育和指导、产后访视。

(6) 老年人健康管理。家庭医生每年为 65 岁及以上老年人提供 1 次健康检查，包括常规体格检查和健康状况评估。进行生活方式、中医体质辨识和中医药保健等健康指导。

(7) 预防接种。家庭医生为 0-6 岁儿童预防接种，为重点地区高危人群应急接种，并帮助管理预防接种信息。

(8) 健康教育。家庭医生为签约居民提供健康生活方式、可干预危险因素、传染性疾病预防等健康教育知识。

## **(十) 服务范围**

### **一、服务区域内人群基本情况**

#### **(一) 服务区域范围**

下辖 9 个村卫生室，2 个社区卫生服务站。

#### **(二) 服务区域内人群的基本情况**

我中心基本公共卫生服务辖区范围为南山街道全区域，共覆盖 8 个村、4 个社区、1 个开发区，服务人口约 10 万人。

### **二、重点人群基本情况（数据统计为 2022 年度）**

#### **(一) 高血压患者管理情况**

辖区共登记在册高血压患者 4103 人，规范管理 3278 人，规范管理率 79.89%，血压控制率 94.08%；

## （二）糖尿病患者管理情况

辖区共登记在册糖尿病患者 1230 人，规范管理 967 人，规范管理率 78.62%，血糖控制率 92.44%；

## （三）重性精神患者管理情况

辖区共登记在册重精患者 205 人，规范管理 192 人，规范管理率 93.6%，稳定控制率 100%；

## （四）0-6 岁儿童管理情况

辖区共登记在册 0-6 岁儿童 2196 人，系统管理 2168 人，系统管理率 98.72%，0-6 岁儿童眼保健和视力检 2168 人，0-6 岁儿童眼保健和视力检查覆盖率 98.72%；

## （五）老年人健康管理情况

辖区老年人建档数 5259 人，参加规范老年人查体人数 3583 人，老年人规范查体率 68.1%，参加老年人中医体质辨识人数 4050 人，中医体质辨识率 77%；

## （六）孕产妇健康管理情况

辖区 2022 年产后访视孕产妇 170 人，新生儿产后访视 172 人，领取母子健康手册人数 170 人，早孕建册率百分之 94.12%。

## （十一）服务流程

### 1、入院流程



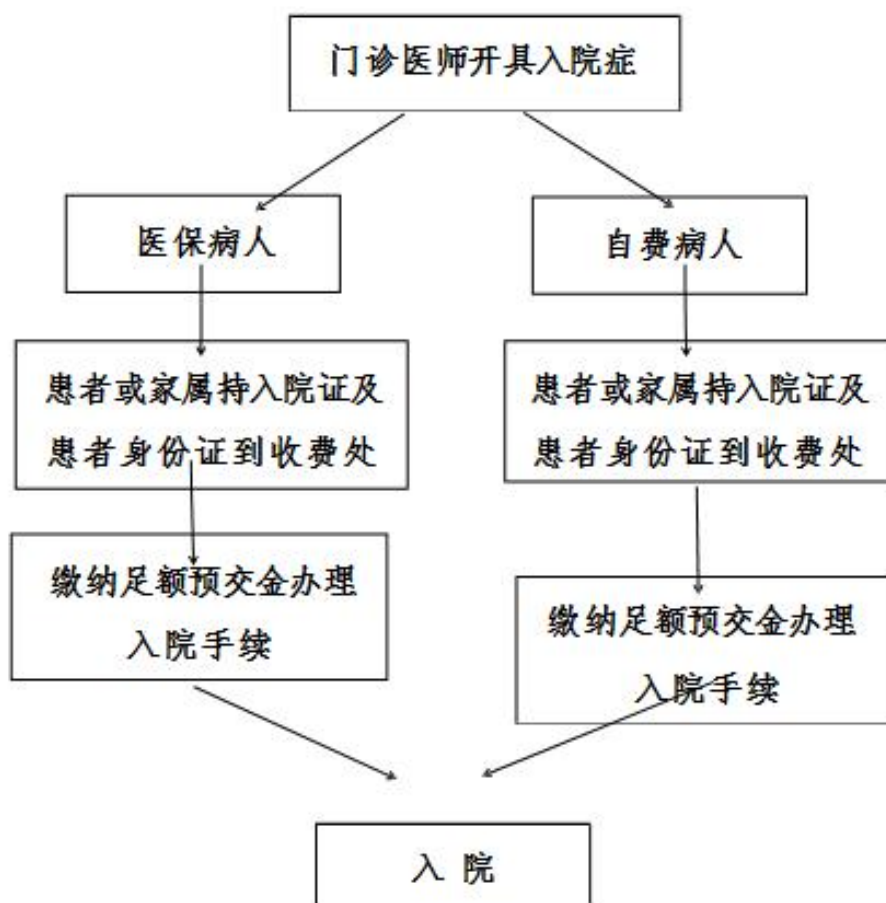

## 2、出院流程

出院流程图

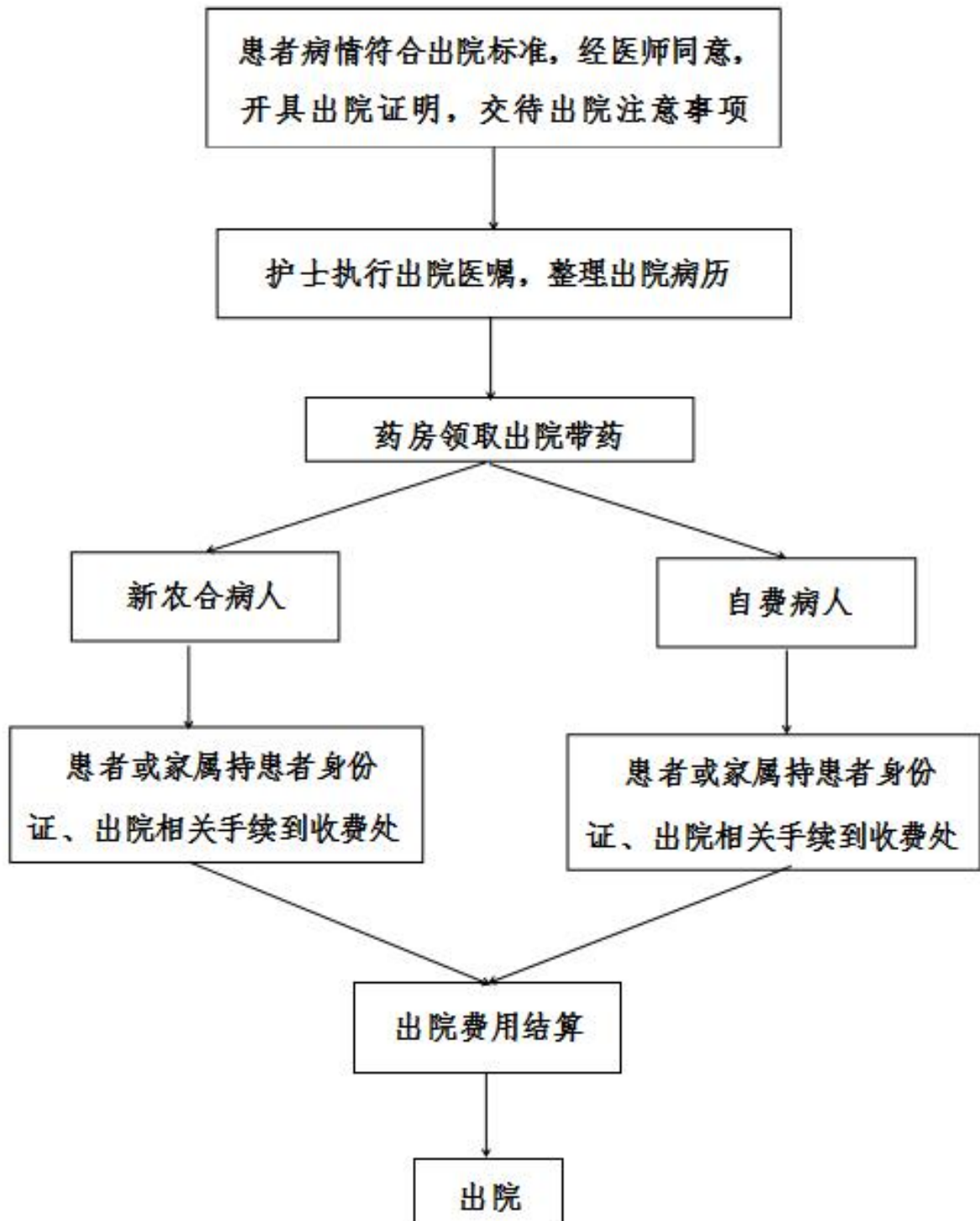

## 六、行风投诉

## （一）招标采购

执行政府采购依法应当公开的相关信息（暂无项目招标）

## （二）行风建设

### 行风建设及廉洁从业九项准则

**一、合法按劳取酬，不接受商业提成。**依法依规按劳取酬。严禁利用执业之便开单提成；严禁以商业目的进行统方；除就诊医院所在医联体的其他医疗机构，和被纳入医保“双通道”管理的定点零售药店外，严禁安排患者到其他指定地点购买医药耗材等产品；严禁向患者推销商品或服务并从中谋取私利；严禁接受互联网企业与开处方配药有关的费用。

**二、严守诚信原则，不参与欺诈骗保。**依法依规合理使用医疗保障基金，遵守医保协议管理，向医保患者告知提供的医药服务是否在医保规定的支付范围内。严禁诱导、协助他人冒名或者虚假就医、购药、提供虚假证明材料、串通他人虚开费用单据等手段骗取、套取医疗保障基金。

**三、依据规范行医，不实施过度诊疗。**严格执行各项规章制度，在诊疗活动中应当向患者说明病情、医疗措施。严禁以单纯增加医疗机构收入或谋取私利为目的过度治疗和过度检查，给患者增加不必要的风险和费用负担。

**四、遵守工作规程，不违规接受捐赠。**依法依规接受捐赠。严禁医疗机构工作人员以个人名义，或者假借单位名义接受利益相关者的捐赠资助，并据此区别对待患者。

**五、恪守保密准则，不泄露患者隐私。**确保患者院内信息安全。严禁违规收集、使用、加工、传输、透露、买卖患者在医疗机构内所提供的个人资料、产生的医疗信息。

**六、服从诊疗需要，不牟利转介患者。**客观公正合理地根据患者需要提供医学信息、运用医疗资源。除因需要在医联体内正常转诊外，严禁以谋取个人利益为目的，经由网上或线下途径介绍、引导患者到指定医疗机构就诊。

**七、维护诊疗秩序，不破坏就医公平。**坚持平等原则，共建公平就医环境。严禁利用号源、床源、紧缺药品耗材等医疗资源或者检查、手术等诊疗安排收受好处、损公肥私。

**八、共建和谐关系，不收患者“红包”。**恪守医德、严格自律。严禁索取或者收受患者及其亲友的礼品、礼金、消费卡和有价证券、股权、其他金融产品等财物；严禁参加其安排、组织或者支付费用的宴请或者旅游、健身、娱乐等活动安排。

**九、恪守交往底线，不收企业回扣。**遵纪守法、廉洁从业。严禁接受药品、医疗设备、医疗器械、医用卫生材料等医疗产品生产、经营企业或者经销人员以任何名义、形式给予的回扣；严禁参加其安排、组织或者支付费用的宴请或者旅游、健身、娱乐等活动安排。

### （三）依法执业自查

#### 宁国市医疗机构依法执业承诺书

为进一步规范医疗执业行为，保障医疗安全，维护医疗服务市

场秩序，营造良好的就医环境，本机构将认真贯彻执行《基本医疗卫生与健康促进法》《执业医师法》《中医药法》《医疗纠纷预防和处理条例》《医疗机构管理条例》等有关法律、法规及规章，严格依法执业，具体承诺如下：

一、遵纪守法，恪守医德，严格遵守《执业医师法》《传染病防治法》《精神卫生法》《中医药法》《母婴保健法》《医疗机构管理条例》《医疗废物管理条例》《医疗质量管理办法》等法律法规和医疗技术规范，依法执业。对社会和公众负责，保证医疗质量，接受社会监督，承担社会责任。

二、严格按照《医疗机构执业许可证》中核准登记的执业地点和诊疗科目开展诊疗活动，不超范围执业；严格遵守医疗技术临床应用、临床研究管理的规定，不将禁止类技术应用于临床不违规开展临床研究项目；所有从业人员具备相关的执业资格并按规定及时注册或备案，不使用非卫生技术人员从事医疗卫生技术工作。保证本医疗机构的科室设置、人员、设备以及医疗用房等条件符合法定许可条件。

三、严格按照《传染病防治法》《突发公共卫生事件应急条例》和《突发公共卫生事件与传染病疫情监测信息报告管理办法》等规定做好传染病的预防、控制和疫情报告。

四、严格执行《医院感染管理办法》《消毒管理办法》等有关法规、规章，建立和落实医院消毒、隔离和无菌操作制度，防止院内交叉感染。按照《医疗废物管理条例》等规定，做好院内

医疗废物的分类、收集、运送、暂存和交接等工作。

五、严格执行《消毒管理办法》，建立消毒产品进货检查验收制度，绝不使用无证或证件不齐全的消毒产品。

六、严格执行《放射诊疗管理规定》和《放射工作人员职业健康管理办法》做好放射工作人员健康监护工作。严格遵守《职业病防治法》有关规定，在批准范围内开展职业健康检查、职业病诊断工作。

七、严格执行《麻醉药品和精神药品管理条例》，保证麻醉药品和精神药品的合法、安全、合理使用。

八、坚决杜绝非医学需要的胎儿性别鉴定。

九、严格执行《处方管理办法》，规范处方管理，提高处方质量，促进合理用药，保障医疗安全。

十、认真全面开展依法执业自查工作，同时积极配合卫生健康行政部门和卫生健康监督机构的日常监督检查，对自查、监督检查中发现的问题认真整改。

本机构将严格遵守本承诺，如有违反，主动承担相应的法律责任并接受处罚。

#### （四）医疗秩序

卫生部、公安部联合发布《关于维护医疗机构秩序的通告》

通告明确，公安机关要会同有关部门做好维护医疗机构治安秩序工作，依法严厉打击侵害医务人员、患者人身安全和扰乱医疗机构秩序的违法犯罪活动。通告全文如下：

为有效维护医疗机构正常秩序，保证各项诊疗工作有序进行，依照国家有关法律法规的规定，特通告如下：

一、医疗机构是履行救死扶伤责任，保障人民生命健康的重要场所，禁止任何单位和个人以任何理由、手段扰乱医疗机构正常诊疗秩序，侵害患者合法权益，危害医务人员人身安全，损坏医疗机构财产。

二、医疗机构及其医务人员应坚持救死扶伤，全心全意为人民服务的宗旨，严格执行医疗管理相关法律、法规和诊疗技术规范；切实加强内部管理，提高医疗服务质量，保障医疗安全，优化服务流程、增进医患关系、积极预防化解医患矛盾。

三、患者在医疗机构就诊，其合法权益受法律保护，患者家属应当遵守医疗机构有关规章制度。

四、医疗机构应当按照《医疗投诉管理办法（试行）》的规定，采取设立统一投诉窗口、投诉电话等形式接受患者投诉并在显著位置公布医疗纠纷的解决途径、程序以及医疗纠纷人民调解组织等相关机构的职务部门、地址和相关联系方式。患者及家属应该依法按程序解决医疗纠纷。

五、患者在医疗机构死亡后，必须按规定将遗体立即移放太平间，并及时处理，未经医疗机构允许，严禁将遗体停放在太平间以外的医疗机构其他场所。

六、公安机关要会同有关部门做好维护医疗机构治安秩序工作，依法严厉打击侵害医务人员、患者人身安全和扰乱医患秩序的违法犯罪活动。

七、有下列违反治安管理行为之一的，由公安机关依据《中华人民共和国治安管理处罚法》予以处罚；构成犯罪的，依法追究刑事责任：

（一）在医疗机构焚烧纸钱，摆设灵堂，摆放花圈，随意停尸，聚众滋事的；

（二）在医疗机构内寻衅滋事的；

（三）非法携带易燃、易爆危险物品和管制器具进入医疗机构的；

（四）侮辱、威胁、恐吓、故意伤害医务人员或者非法限制医务人员人身自由的；

（五）在医疗机构内故意唆使患者盗窃、抢夺公共财物的；

（六）倒卖医疗机构挂号凭证的；

（七）其他扰乱医疗机构正常秩序的行为。

本通告自公布之日起执行。

二零一二年四月二十九日



## 中华人民共和国治安管理处罚法

第二条 扰乱公共秩序，妨害公共安全，侵犯人身权利、财产权利，妨害社会管理，具有社会危害性，依照《中华人民共和国刑法》的规定构成犯罪的，依法追究刑事责任；尚不够刑事处罚的，由公安机关依照本法给予治安管理处罚。

第三条 治安管理处罚的程序，适用本法的规定；本法没有规定的，适用《中华人民共和国行政处罚法》的有关规定。

第二十三条 有下列行为之一的，处警告或者二百元以下罚款；情节较重的，处五日以上十日以下拘留，可以并处五百元以下罚款：

（一）扰乱机关、团体、企业、**事业单位**秩序，致使工作、生产、营业、**医疗**、教学、科研不能正常进行，尚未造成严重损失的；

（二）扰乱车站、港口、码头、机场、商场、公园、展览馆或者其他**公共场所**秩序的；

（三）扰乱公共汽车、电车、火车、船舶、航空器或者其他公共交通工具上的秩序的；

（四）非法拦截或者强登、扒乘机动车、船舶、航空器以及其他交通工具，影响交通工具正常行驶的；

（五）破坏依法进行的选举秩序的。

聚众实施前款行为的，对首要分子处十日以上十五日以下拘留，可以并处一千元以下罚款。

## 中华人民共和国行政处罚法

第四条 公民、法人或者其他组织违反行政管理秩序的行为，应当给予行政处罚的，依照本法由法律、法规、规章规定，并由行政机关依照本法规定的程序实施。

## 中华人民共和国刑法

第二百九十条 聚众扰乱社会秩序，情节严重，致使工作、生产、营业和教学、科研、医疗无法进行，造成严重损失的，对首要分子，处三年以上七年以下有期徒刑；对其他积极参加的，处三年以下有期徒刑、拘役、管制或者剥夺政治权利。

第二百九十一条 聚众扰乱车站、码头、民用航空站、商场、公园、影剧院、展览会、运动场或者其他公共场所秩序，聚众堵塞交通或者破坏交通秩序，抗拒、阻碍国家治安管理工作人员依法执行职务，情节严重的，对首要分子，处五年以下有期徒刑、拘役或者管制。

第二百九十三条 有下列寻衅滋事行为之一，破坏社会秩序的，处五年以下有期徒刑、拘役或者管制：

- (一) 随意殴打他人，情节恶劣的；
- (二) 追逐、拦截、辱骂、恐吓他人，情节恶劣的；
- (三) 强拿硬要或者任意损毁、占用公私财物，情节严重的；
- (四) 在公共场所起哄闹事，造成公共场所秩序严重混乱的。

纠集他人多次实施前款行为，严重破坏社会秩序的，处五年以上十年以下有期徒刑，可以并处罚金。

## 中华人民共和国民法典

第一千二百二十八条医疗机构及其医务人员的合法权益受法律保护。

干扰医疗秩序，妨碍医务人员工作、生活，侵害医务人员合法权益的，应当依法承担法律责任。

### （五）投诉途径

#### 1、医疗纠纷投诉

接待地点：4楼医患关系办公室

接待时间：工作日 8:00-11:30，14:00-17:00。

联系方式：0563-4184369

#### 2、行风、服务类投诉

地点：4楼办公室

接待时间：工作日 8:00-11:30，14:00-17:00。

联系方式：0563-4184369

### （六）纠纷处理

宁国市南山街道社区卫生服务中心纠纷处理程序：

（1）接待投诉：与患者沟通达不成共识的，引导患者到医患协调办公室投诉。办公室应热情接待，签收并保存投诉材料，告知患者解决纠纷的途径，共同保管好病历、实物等证据。如患者死亡，及时向家属提出尸检建议。

（2）内部调查：医患协调办公室组织调查、核实，进行科学、客观、认真的分析讨论，明确纠纷性质，提出初步处理意见，报

医院医疗技术专家委员会讨论，提出结论性意见。医患协调办公室负责与患者联系并答复调查处理意见。

（3）医疗损害鉴定：与患者协商达不成一致的，医患双方可以共同委托宁国市医调委组织医疗损害鉴定，或者由患者向卫生行政部门提出处理申请，卫生行政部门受理后认为需要鉴定的，交由医学会组织鉴定。

（4）司法诉讼：患者提起医疗损害责任纠纷诉讼的，我中心也将积极配合。

法律规定的纠纷处理途径：

- （一）双方自愿协商；
- （二）申请人民调解；
- （三）申请行政调解；
- （四）向人民法院提起诉讼；
- （五）法律、法规规定的其他途径

## 七、科普健教

### （一）健康科普

#### 花叶搭配 清热散热

北方高温，“火性上炎”，人体头面部最易上火；出现口咽干燥、面红目赤，甚至发生皮肤疖痈等热毒表现。配制薄荷叶菊花茶，能清咽喉散肝火，两者各 3-5g 加少许冰糖，清透凉爽，适合午休后饮用。如果出现暑热头昏、恶心腹泻等情况，更适宜饮用藿香叶菊花茶。

青壮年、热盛体质，在高温夏季易发生头皮毛囊炎，甚至疖肿化脓。首先建议修剪头顶浓密毛发，遮阳帽最好选择顶部镂空款式，利于局部散热，正午炽热时，可用凉水轻拍额头和颈后辅助降温。野菊花、菖蒲叶具有清热解毒、散火开窍功效，两药煮水外洗，能减轻头皮红肿热痛、热痒症状。

### 苍兰芳香 祛湿爽身

南方闷热，环境潮湿，人们在外皮肤多汗，在内湿邪困脾，出现身体倦怠沉重，食欲不振，可伴水疱丘疹，足癣瘙痒。苍术草、佩兰叶有芳香化湿功效，各 4-6g 代茶饮适合祛湿燥湿、醒脾开胃。佩兰又称兰草，芳香怡人、化浊辟秽，自古就是配制香囊主要原料之一。南方地区，可采到两者的鲜品，外用效果更佳。苍兰相配，煮水外洗，可祛湿爽身，祛除人体夏季多汗导致的身体异味。

### 草根止渴 解暑利尿

无论南北，暑热灼人，会发生心烦口渴，口舌生疮，小便涩黄等不适。除了绿豆，麦冬、芦根、白茅根均是草和根入药，搭配煮成汤汁，有清热生津、解暑利尿功效。高温对老年人、长期慢性病等体虚者来说是个挑战，易耗伤机体气阴，日常可用西洋参的根须煮水，补气补阴，缓解疲劳，防止出现多汗后神疲乏力。夏至这一天，北半球白昼最长，愿您加倍收获美好！

### 夏至已至，南北养生有不同

“蛙声阵阵，蝉鸣声声。”你听，盛夏来了！今天 22 时 58 分，我们迎来二十四节气中的第十个节气——夏至。此时节，华北平原高温日晒，长江中下游和江淮地区处于梅雨盛期。北京协

和医院中医科大夫提示您，养生亦可遵循“北方清散、南方祛利”的原则，可运用“花、叶、草、根”，内外兼顾，扛住盛夏“烤”验。

## （二）健康教育

### 1、健康教育形式

居民健康知识讲座、健康教育宣传及咨询服务、个体化健康指导、设置健康教育宣传栏并定期更新内容、发放健康宣传资料、影视健康资料宣传（幻灯、投影、录像、广播）等。

### 2、健康教育内容

（1）宣传普及《中国公民健康素养——基本知识与技能（2015年版）》。配合有关部门开展公民健康素养促进行动。

（2）对青少年、妇女、老年人、残疾人、0~6岁儿童家长等人群进行健康教育。

（3）开展合理膳食、控制体重、适当运动、心理平衡、改善睡眠、限盐、控烟、限酒、科学就医、合理用药、戒毒等健康生活方式和可干预危险因素的健康教育。

（4）开展心脑血管、呼吸系统、内分泌系统、肿瘤、精神疾病等重点慢性非传染性疾病和结核病、肝炎、艾滋病等重点传染性疾病的健康教育。

（5）开展食品卫生、职业卫生、放射卫生、环境卫生、饮水卫生、学校卫生和计划生育等公共卫生问题的健康教育。

（6）开展突发公共卫生事件应急处置、防灾减灾、家庭急救等健康教育。

（7）宣传普及医疗卫生法律法规及相关政策。

### 3、医院控烟工作制度

（一）医院职工，患者以及家属一律不得在医院内所有诊疗区域、病房、办公室、公共场所吸烟；

（二）在办公室、会议室、值班室、工作场所不得设有烟具及与烟草有关的物品；

（三）吸烟者只能在设有吸烟标志的室外固定场所（吸烟区）吸烟；

（四）职工要成为控烟工作宣传员和监督员，对科室内或非吸烟区吸烟者，应进行劝阻，并指引到吸烟区吸烟；

（五）禁止在医院派发各种形式的烟草广告和宣传资料；

（六）禁止在医院小卖部销售香烟；

（七）将控烟工作纳入到科室工作计划中，考评列入科室质控检查指标，与年度评优工作挂钩；

（八）医院各级行政部门临床科室、医技科室和其他部门以及全院职工、学生和其他人员、必须遵守医院控烟制度，将考评作为年度先进集体、先进个人的必须条件；

（九）开展吸烟危害健康与戒烟方法的介绍讲座，新员工上岗安排禁烟教育培训；

（十）医院制定的控烟工作制度，由医院控烟工作领导小组负责监督、实施、检查，奖罚。

## 八、便民服务

### （一）咨询服务

老年人体检咨询电话：0563-4183106

儿童预防接种咨询电话：0563-4183806

24 小时咨询电话：18056392989



## (二) 特殊人群



## (三) 医保服务



医报支付范围及报销流程：

居民医保结算需提供：出院记录，身份证。住院期间预缴收据。注：如果现金银行卡缴费，请务必携带缴费收据到结算窗口，直接报销。

职工医保结算需提供：出院记录，医保卡（目前已开通电子医保卡，医保面部识别结算）。住院期间预缴收据。注：如果现金银行卡缴费，请务必携带缴费收据到结算窗口，直接报销。

#### （四）复印病历

办理科室：病案室

地址：4 楼

服务时间：周一至周五 8:00—17:00

序号	病人年龄	出院情况	复印人员	所需手续
1	成年	非死亡	病人本人	病人身份证、出院证明书
			非病人本人	病人及受托人的身份证、委托书、出院证明书
2	成年	死亡	病人直系亲属	病人及直系亲属户口（两者户口在一起）、直系亲属的身份证、出院证明书
			非病人直系亲属	病人及直系亲属户口（两者户口在一起）、受托人身份证、直系亲属的委托书、出院证明书
3	未成年		病人监护人	病人及监护人的户口（两者户口在一起）、监护人身份证、出院证明书
			非病人监护人	病人及监护人的户口（两者户口在一起）、受托人的身份证、监护人的委托书、出院证明书

为保证病人的隐私权,到现场的病人或受托人均应出具身份证,以便身份核实;以上手续均未囊括公、检、法机关及保险公司等调取病人病案时的要求。

## 九、监督保障

为进一步发扬社会主义民主,建立健全党风廉政建设和预防反腐败长效监督机制,维护医院改革、发展、稳定、和谐的大局,在全院建立行为规范、运转协调、公正透明、廉洁高效的管理体制,根据我中心实际制订院务公开制度。

### 院务公开的基本内容和范围

#### (一) 对外公开的内容

##### 1. 医疗服务信息

(1) 医院依法执业登记的主要事项,包括名称、地址、主要负责人、所有制形式、诊疗科目、床位; 职能科室设置;

(2) 主要卫生技术人员依法执业注册基本情况,或提供查询服务;

(3) 门诊、急诊、住院的就诊程序;

(4) 工作人员在岗时佩戴的注有本人姓名、职务或职称的标牌。

##### 2. 医疗服务价格信息

常规医疗服务价格、常用药品和高值医用耗材的价格,或提供服务项目价格的查询服务。

##### 3. 行风建设情况

- (1) 加强医德医风建设的主要规定;
- (2) 医疗服务投诉信箱和投诉查询电话。

## (二) 向患者公开的主要内容

### 1. 收费信息

(1) 住院病人实行费用“一日清单”制,医院每天通过发放清单向患者提供包括药品、医用耗材和医疗服务的名称、数量、单价、金额等使用情况,出院时提供总费用清单;

(2) 为门诊患者提供费用清单。

2. 按照《医疗机构病历管理规定》向患者提供病历资料复印或者复制服务。

## (三) 向内部职工公开的主要内容

1. 医院重要人事任免、重大建设项目安排、重大改革和发展规划及大额度资金使用情况;

2. 年度财务预、决算主要情况;

3. 国家重点监控的药品使用情况;

4. 岗位设置、岗位聘用、解聘、辞聘的标准及程序、薪酬体系;

5. 纠正行业不正之风投诉信箱、电话;

6. 领导班子建设和党风廉政建设情况。

## 院务公开的基本形式

### (一) 对外公开形式

1. 在门诊、病房以及对公众服务窗口等明显位置设立公开专栏、宣传橱窗、电子大屏幕公告栏;

2. 编印、发放各类资料;
3. 设立院务公开投诉信箱等;
4. 利用主管部门网站。

## (二) 对内公开形式

1. 职工代表大会或职工大会;
2. 召开会议, 主要通过院周会、科务会、职工座谈会等形式研究和通报院内重大事项;
3. 通过内部公告文件公开;
4. 设立院务公开栏, 张贴有关资料;
5. 设立举报箱、意见箱、举报电话、院长电子信箱和网站留言板。

## 院务公开的监督

医院成立院务公开领导小组, 负责组织指导和协调院务公开的各项工作, 研究解决院务公开工作中的重要问题。

领导小组下设办公室, 负责院务公开日常工作。各职能科室按工作职责负责本部门的具体工作。建立由工会、职工代表和有关人员组成的院务公开监督小组。监督小组的职责是依据有关政策和法律, 监督院务公开的内容是否真实、全面、及时, 程序是否合法, 职工所反映的问题是否得到认真解决和答复。院务公开监督小组要定期对院务公开情况和有关部门的执行情况进行监督、检查和考核, 并通报检查考核情况。医院院务公开各有关责任人对院务公开监督小组的意见和建议应在三十日内给予答复或说明,

对其中需要整改的事项应当采取措施及时整改,并接受职工监督。医院职工和职工代表对公开的有关重大决策和重大事项依法负有保守秘密的义务。

成立由院党支部书记、主任任组长,院领导班子成员、职能科室负责人为组员的院务公开领导小组担任。由院党支部统一领导并组织实施,中心办公室负责承担具体工作。成立院务公开工作监督小组,成员由支部纪检委员、工会委员、职工代表担任,对院务公开工作进行监督。院务公开工作监督小组组长由纪检委员担任,办公室设在信息科。

为贯彻落实关于政务公开的文件要求,每季度召开院务信息公开调度会。制定了相关制度,确保了单位重大事项、重大决策的民主性和科学性。