

宁国健民医院信息公开

一、机构人员

(一) 机构信息

1. 基本情况介绍

成立于 1992 年。现为国家二级综合性医院。宣城市、宁国市城镇职工基本医疗保险、城乡居民基本医疗保险定点医院，中国人寿、太平洋保险等多家保险定点医院，安徽省职业健康检查定点医院、宁国市高校毕业生就业见习基地、宁国市医共体主要成员单位，设立有宣城市“120”急救中心健民医院分站。

本部位于宁国市西津街道城东路邮电北巷，北区位于西津街道凤形新区凤四路。开放床位 200 张，医护员工 270 余人。

2. 《医疗机构执业许可证》正本信息

机构名称：宁国健民医院

法定代表人：秦香

地址：宁国市城东路邮电北巷津河步行街 8 幢 1012 商铺（本部） 宁国市凤形新区凤四路（北区）

主要负责人：秦香

诊疗科目：预防保健科/全科医疗科/内科；呼吸内科专业；消化内科专业；神经内科专业；心血管内科专业；肾病学专业；内分泌专业；免疫学专业；老年病专业/外科；普通外科专业；骨科专业；泌尿外科专业；胸外科专业；烧伤科专业；整形外科专业/妇产科；妇科专业；产科专业；计划生育专业/儿科；新生儿专业；小儿消化专业；小儿呼吸专业；小儿内分泌专业/眼科/耳鼻咽喉科/口腔科/皮肤科 /传染科/肿瘤科/急诊医学科/康复

医学科/职业病科；职业健康监护专业/麻醉科/重症医学科/医学检验科；临床体液、血液专业；临床微生物学专业；临床化学检验专业；临床免疫、血清学专业/医学影像科；X线诊断专业；CT诊断专业；磁共振成像诊断专业；超声诊断专业；心电诊断专业/中医科；内科专业；外科专业；妇产科专业；儿科专业；皮肤科专业；肿瘤科专业；肛肠科专业；针灸科专业；推拿科专业；康复医学专业

登记号：MA2UQYEL334188117A1002

有效期限：自 2022 年 7 月 25 日至 2025 年 7 月 24 日



核定为营利性医疗机构

中华人民共和国

医疗机构执业许可证

机构名称

宁国健民医院

法定代表人

秦香

地址

宁夏回族自治区银川市金凤区上海路1012号(本部) 宁夏回族自治区银川市金凤区上海路1012号(本部)

主要负责人

秦香

诊疗科目

预防保健科/全科医疗科/内科：呼吸内科专业；消化内科专业；神经内科专业；心血管内科专业；肾病学专业；内分泌专业；血液学专业；老年病专业/外科：普通外科专业；骨科专业；泌尿外科专业；妇科专业；产科专业；计划生育专业/儿科：新生儿专业；小儿消化专业；小儿呼吸专业；小儿内分泌专业/眼科/耳鼻喉科/口腔科/皮肤科/传染科/肿瘤科/急诊医学科/康复医学科/职业病学、职业健康监护专业/麻醉科/重症医学科/医学检验科、临床体液、血液专业、临床微生物学专业；临床化学检验专业；临床免疫、血清学专业/医学影像科：X线诊断专业；CT诊断专业；超声诊断专业；心电诊断专业/中医科：内科专业；外科专业；妇产科专业；儿科专业；皮肤科专业；肛肠科专业；针灸科专业；推拿科专业；康复医学专业

登记号

MA2UQYEL334188117A1002

有效期限

二〇二二年七月二十五日至二〇二五年七月二十四日

该医疗机构经核准登记，准予执业

中华人民共和国国家卫生健康委员会制

发证机关

宁夏回族自治区卫生健康委员会

发证日期

二〇二二年七月二十五日

3. 《医疗机构执业许可证》副本信息

全国唯一识别码：91341881MA2UQYEL3D

医疗卫生机构名称：宁国健民医院

所有制形式：私人

医疗机构类别：综合医院

经营性质：营利性

服务对象：社会

床位数：200（张） 牙椅：2（张）

注册资金：500（万元）

登记号：MA2UQYEL334188117A1002

发证机关：宁国市卫生健康委员会

发证日期：2022 年 7 月 25 日

全国唯一标识码 340033170

医疗机构名称 宁国健民医院

地 址 宁国市城东路邮电北巷津河步行街8幢1012商铺
(本部)；宁国市凤形新区凤西路（北区）；

邮 政 编 码 242300

所有 制 形式 私人

医疗机构类别 综合医院

经 营 性 质 营利性

服 务 对 象 社会

床 位 200（张） 牙椅2（张）

注 册 资 金

法 定 代 表 人 秦香

主 要 负 责 人 秦香

有 效 期 限 自2022年 07 月 25 日

至2025年 07 月 24 日

登 记 号 MA2UQYEL334188117A1002

该医疗机构经核准登记，准予执业

发证机关 宁国市卫生健康委员会

发证日期 2022 年 07 月 25 日

诊 疗 科 目

预防保健科 /全科医疗科 /内科:呼吸内科专业;消化内科专业;神经内科专业;心血管内科专业;肾病学专业;内分泌专业;免疫学专业;老年病专业 /外科:普通外科专业;骨科专业;泌尿外科专业;胸外科专业;烧伤科专业;整形外科专业 /妇产科:妇科专业;产科专业;计划生育专业 /儿科:新生儿专业;小儿消化专业;小儿呼吸专业;小儿内分泌专业 /眼科 /耳鼻咽喉科 /口腔科 /皮肤科 /传染科 /肿瘤科 /急诊医学科 /康复医学科 /职业病科;职业健康监护专业 /麻醉科 /重症医学科 /医学检验科;临床体液、血液专业;临床微生物学专业;临床化学检验专业;临床免疫、血清学专业 /医学影像科;X线诊断专业;CT诊断专业;超声诊断专业;心电诊断专业 /中医科;内科专业;外科专业;妇产科专业;儿科专业;皮肤科专业;肛肠科专业;针灸科专业;推拿科专业;康复医学专业*****

/01 /02 /03;03.01;03.02;03.03;03.04;03.06;03.07;03.08;03.10 /04;04.01;04.03;04.04;04.05;04.07;04.08 /05;05.01;05.02;05.03

/07;07.01;07.03;07.04;07.09 /10 /11 /12

/13 /16 /19 /20 /21 /23;23.05 /26 /28 /30;30.01;30.02;30.03;30.04 /32;32.01

备注：

健康体检、开展职业健康检查类别及项目：

一、接触粉尘类：矽尘、煤尘、石棉粉尘、其他致尘肺病的无机粉尘、棉尘、有机粉尘。

二、接触化学因素类：铅、汞、锰、镉、铬、磷、钒及其无机化合物、砷、砷化氢、钡化合物（氯化钡、硝酸钡、醋酸钡）、氧化锌、磷化氢、羰基镍、三烷基锡、氟及其无机化合物、苯、甲苯、二甲苯、甲醇、汽油、1，2-二氯乙烷、正己烷、苯的氯基与硝基化合物、联苯胺、氯气、氮氧化合物、二氧化硫、氨、

甲醛、光气、一甲胺、硫酸三甲酯、硫化氢、氯乙烯、有机氟、二异氰酸甲苯酯、酚、偏二甲基肼、丙烯酰胺、有机磷杀虫剂、氨基甲酸酯类杀虫剂、拟除虫菊酯类、酸雾或酸酐、二氧化硫、四氯化碳、溴甲烷、三硝基甲苯、一氧化碳、三氯乙烯、氯丁二烯、氯丙烯、四乙基铅、二甲基甲酰胺、五氯酚、氯甲醚。

三、接触有害物理因素类：噪声、高温、微波、紫外辐射、手传振动。

四、特殊作业人员（电工、高处、视屏、压力容器、职业机动车驾驶）的职业健康检查。

五、接触放射因素类：电离辐射线。

备
健康体检 开展职业健康检查类别及项目： 一、接触粉尘类：矽尘、煤尘、石棉粉尘、其他致尘肺病的无机粉尘、棉尘、有机粉尘。 二、接触化学因素类：铅、汞、锰、镉、铬、磷、钒及其无机化合物、砷、砷化氢、钡化合物（氯化钡、硝酸钡、醋酸钡）、氧化锌、磷化氢、羰基镍、三烷基锡、氟及其无机化合物、苯、甲苯、二甲苯、甲醇、汽油、1, 2-二氯乙烷、正己烷、苯的氯基与硝基化合物、联苯胺、氯气、氮氧化物、二氧化硫、氨、甲醛、光气、一甲胺、硫酸三甲酯、硫化氢、氯乙烯、有机氟、二异氰酸甲苯酯、酚、偏二甲基肼、丙烯酰胺、有机磷杀虫剂、氨基甲酸酯类杀虫剂、拟除虫菊酯类、酸雾或酸酐、二氧化硫、四氯化碳、溴甲烷、三硝基甲苯、一氧化碳、三氯乙烯、氯丁二烯、氯丙烯、四乙基铅、二甲基甲酰胺、五氯酚、氯甲醚。 三、接触有害物理因素类：噪声、高温、微波、紫外辐射、手传振动。 四、特殊作业人员（电工、高处、视屏、压力容器、职业机动车驾驶）的职业健康检查。 五、接触放射因素类：电离辐射线。 计划生育技术服务项目： （一）放置宫内节育器；（二）取出宫内节育器； （三）输卵（精）管结扎术； （四）早期人工终止妊娠术。 备案时间：2021年9月3日

备
医疗技术备案： 人工关节（髌、膝关节）技术； 按照三四级手术管理的普外科内镜诊疗技术； 按照三四级手术管理的妇科内镜诊疗技术。 备案时间：2022年7月20日

计划生育技术服务项目：放置宫内节育器；取出宫内节育器；输卵（精）管结扎术；早期人工终止妊娠术。

备案时间：2021 年 9 月 3 日

医疗技术备案：人工关节（髋、膝关节）技术；按照三四级手术管理的普外科内镜诊疗技术；按照三四级手术管理的妇科内镜诊疗技术。

备案时间：2022 年 7 月 20 日

4. 公开本单位统一社会信用代码

宁国健民医院有限公司统一社会信用代码:91341881MA2UQYEL3D

5. 其他需公开的信息

（1）机构标识（线下公开）

已在门诊等公开显眼处公开。

（2）人员识别（线下公开）

医护、行政及后勤等人员标识等均已进行公开。

二、设备技术

（一）设备准入

我院暂无需进行设备准入的大型设备。

（二）技术备案

无特殊项目技术备案

三、研究平台

我院暂无国家级、省级等研究平台。

四、医疗价格

（一）服务价格

1. 医疗服务项目、价格及计价标准等信息

项目编码	项目名称	项目内涵	除外内容	计价单位	价格(元)	计价说明
001102000010000-AAAA0001	普通门诊诊察费	指主治及以下医师提供的普通门诊诊疗服务。挂号，初建病历(电子或纸质病历)，核实就诊者信息，就诊病历传送，病案管理。询问病情，听取主诉，病史采集，向患者或家属告知，进行一般物理检查，书写病历，开具检查单，根据病情提供治疗方案(治疗单、处方)等。由患者需要提供病历本的，按进价销售。		次	5	
001102000010200-AAAA0002	副主任医师门诊诊察费	指由副主任医师在专家门诊提供技术劳务的诊疗服务。挂号，初建病历(电子或纸质病历)，核实就诊者信息，就诊病历传送，病案管理。询问病情，听取患者主诉，病史采集，向患者或家属告知，进行一般物理检查，书写病历，开具检查单，根据病情提供治疗方案(治疗单、处方)等病情诊治和健康指导。		次	10	
001102000010100-AAAA0003	主任医师门诊诊察费(市统一)	指由主任医师在专家门诊提供技术劳务的诊疗服务。挂号，初建病历(电子或纸质病历)，核实就诊者信息，就诊病历传送，病案管理。询问病情，听取患者主诉，病史采集，向患者或		次	18	

		家属告知，进行一般物理检查，书写病历，开具检查单，根据病情提供治疗方案(治疗单、处方)等病情诊治和健康指导。				
001102000010100-AAAA0003	主任医师门诊诊察费	指由主任医师在专家门诊提供技术劳务的诊疗服务。挂号，初建病历(电子或纸质病历)，核实就诊者信息，就诊病历传送，病案管理。询问病情，听取患者主诉，病史采集，向患者或家属告知，进行一般物理检查，书写病历，开具检查单，根据病情提供治疗方案(治疗单、处方)等病情诊治和健康指导。		次	18	
001102000020300-AAAA0004	知名专家门诊诊察费	指由知名专家在专家门诊提供技术劳务的诊疗服务。挂号，初建病历(电子或纸质病历)，核实就诊者信息，就诊病历传送，病案管理。询问病情，听取患者主诉，病史采集，向患者或家属告知，进行一般物理检查，书写病历，开具检查单，根据病情提供治疗方案(治疗单、处方)等病情诊治和健康指导。		次	45	指享受国务院津贴、省政府津贴、江淮名医和省学术带头人。每半日诊察不超过 20 人次。
001102000010400-AAAA0005	方便门诊诊察费	指单纯购药及慢性病病人定期检查等不需提供新的治疗方案的。		次	1	

001102000030000-AAAB0001	急诊诊察费	指各级急诊医师在护士配合下于急诊区域 24 小时提供的急诊诊疗服务。挂号，初建病历(电子或纸质病历)，核实就诊者信息，就诊病历传送，病案管理。急诊医师询问病情，听取主诉，病史采集，向患者或家属告知，进行一般物理检查，书写病历，开具检查单，提供治疗方案(治疗单、处方)等服务，记录病人生命体征。必要时开通绿色通道。		次	13.5	
001102000040000-AAAC0001	门/急诊留观诊察费	挂号，初建病历（电子或纸质病历），核实就诊者信息，就诊病历传送，病案管理。在门/急诊留观室内，医护人员根据病情需求随时巡视患者，观察患者病情及生命体征变化，病史采集，向患者或家属告知，准确记录并提出相应的治疗方案，及时与患者家属交代病情。必要时进行抢救工作。		日	13.5	
001102000050000-AAAD0001	住院诊察费	指医务人员对住院患者进行的日常诊察工作。检查及观察患者病情，病案讨论，制定和调整治疗方案，住院日志书写，向患者或家属告知病情，解答患者咨询，院、科级大查房。不含邀请院际或院内会诊进行治疗指导。		日	20	
001102000050000-AAAD0001-1	住院诊察费(6 岁以下儿童加收)	指医务人员对住院患者进行的日常诊察工作。检查及观察患者病情，病案讨论，制定和调整治疗方案，住院日志书写，向患者或家属告知病情，解		日	5.9	6 岁以下儿童加收 30%。

		答患者咨询，院、科级大查房。不含邀请院际或院内会诊进行治疗指导。				
001103000010000-ABPA0001	急诊室重症监护	指急诊室内专业护士连续监护。医生护士严密观察病情变化，密切观察血氧饱和度、呼吸、血压、脉压、心率、心律及神志、体温、出入量等变化，发现问题及时调整治疗方案，预防并发症的发生，并做好监护，治疗及病情记录，随时配合抢救。含心电监护、血氧饱和度监测。		日	120	0
001104000010700-ABNA0001	院前危急重症抢救	指院前医务人员对危重急症患者（由于各种原因造成危及生命、不采取抢救措施难以缓解的疾病，如心搏骤停、休克、昏迷、急性呼吸衰竭、急性心衰、多发严重创伤等）提供现场诊察、防护、救治及途中监护的医疗技术劳务性服务。		车次	50	0
001104000010700-ABNA0001-1	院前危急重症抢救 （6岁以下儿童加收）	指院前医务人员对危重急症患者（由于各种原因造成危及生命、不采取抢救措施难以缓解的疾病，如心搏骤停、休克、昏迷、急性呼吸衰竭、急性心衰、多发严重创伤等）提供现场诊察、防护、救治及途中监护的医疗技术劳务性服务。		次	20.3	6岁以下儿童加收不超过30%
001107000010000-110700001	单人间取暖费			床日	15	0

001107000010000-110700002	双人间取暖费			床日	6	0
001107000010000-110700003	三人间取暖费			床日	4	0
001107000010000-110700004	四人及以上取暖费			床日	3	0
001108000010000-110800001	空调降温费（单人间）			床日	15	0
001108000010000-110800002	空调降温费（双人间）			床日	5.4	0
001108000010000-110800003	空调降温费（三人间）			床日	3.6	0
001108000010000-110800004	空调降温费（四人及以上）			床日	2.7	0
001109000010100-11090000101	普通病房床位费（单人间）			床日	122	母婴同室的婴儿床位费按母亲床位费的 50%收取
001109000010100-11090000101	普通病房床位费（单人间）			床日	152	母婴同室的婴儿床位费按母亲床位费的 50%收取
001109000010100-11090000101	普通病房床位费（单人间）			床日	82	母婴同室的婴儿床位费按母亲床位费的 50%收取
001109000010100-11090000101	普通病房床位费（单人间）			床日	102	母婴同室的婴儿床位费按母亲床位费的 50%收取

001109000010100-11090000101	普通病房床位费（单人间）			床日	112	母婴同室的婴儿床位费按母亲床位费的 50%收取
001109000010200-11090000102	普通病房双人间			床日	62	
001109000010200-11090000102	普通病房双人间（日间病床）			床日	31	
001109000010200-11090000102	普通病房双人间			床日	52	
001109000010200-11090000102	普通病房双人间			床日	57	
001109000010200-11090000102	普通病房双人间			床日	62	
001109000010300-11090000103	普通病房床位费三人间			床日	42	
001109000010300-11090000103	普通病房床位费三人间（日间病床）			床日	15	
001109000010300-11090000103	普通病房床位费三人间			床日	52	
001109000010300-11090000103	普通病房床位费三人间			床日	32	
001109000010400-11090000104	普通病房床位费四人及以上			床日	22	

001109000010400-11090000104	普通病房床位费四人及以上（日间病床）			床日	10	
001109000010400-11090000104	普通病房床位费四人及以上			床日	27	
001109000010400-11090000104	普通病房床位费四人及以上			床日	17	
001109000010600-11090000102-1	普通病房双人间（婴儿床）			床日	10	母婴同室的婴儿床位费按母亲床位费的 50%收取
001109000030000-110900003	监护病房床位费	指配有中心监护，心电监护仪及其他监护抢救设施，符合 ICU，CCU 标准的单人或多人监护病房，相对封闭管理。		床日	60	保留普通床位另计价
001109000050000-110900005	急诊留观床位费	办理留观手续，建立观察病历，密切观察病情变化，按时准确完成治疗，协助患者做好基础护理。配备病床、床头柜、座椅(或木凳)、床垫、棉褥、棉被(或毯)、枕头、床单、热水瓶(或器)、废品袋(或篓)等。含医用垃圾、污水处理。		日	10	符合病房条件和管理标准的急诊观察床，按病房有关标准计价。床位费以日计算，不足半日按半日计。
001110000010000-1110000101	院际会诊专家会诊（营养会诊）			次	180	0
001110000010000-1110000101	院际会诊（专家会诊）			次	180	0
001110000010200-1110000101-1	院际会诊专家会诊（外埠会诊加收）			次	180	外埠会诊加收 1 倍，急诊会诊加收 50 元

001110000010200-1110000101-1	院际会诊专家会诊 (营养会诊外埠会诊加收)			次	180	0
001110000010100-1110000101-2	院际会诊专家会诊 (急诊会诊加收)			次	45	外埠会诊加收 1 倍, 急诊会诊加收 50 元
001110000010000-1110000102	院际会诊 (主治医师)			次	90	外埠会诊加收 1 倍, 急诊会诊加收 20 元
001110000010000-1110000102	院际会诊主治医师			次	90	0
001110000010200-1110000102-1	院际会诊主治医师 (外埠会诊加收)			次	90	外埠会诊加收 1 倍, 急诊会诊加收 20 元
001110000010200-1110000102-1	院际会诊主治医师 (外埠会诊加收)			次	90	0
001110000010100-1110000102-2	院际会诊主治医师 (急诊会诊加收)			次	18	外埠会诊加收 1 倍, 急诊会诊加收 20 元
001110000020000-1110000201	院内会诊 (专家会诊)			次	18	
001110000020000-1110000201	院内会诊专家会诊			次	18	
001110000020000-1110000201-1	院内会诊专家会诊 (6 岁以下儿童加收)			次	5.4	6 岁以下儿童加收 30%。

001110000020000-1110000202	院内会诊主治医师及以下			次	4.5	
001110000020000-1110000202	院内会诊主治医师			次	4.5	
001201000070000-ACBA001	新生儿护理	评估新生儿适应环境能力，新生儿口腔护理，喂养，称体重，脐部残端护理，臀部护理，换尿布，观察排泄物形态并记录，洗浴，新生儿床位清洁消毒。含新生儿抚触。		日	22	0
001201000070000-ACBA001	新生儿护理	评估新生儿适应环境能力，新生儿口腔护理，喂养，称体重，脐部残端护理，臀部护理，换尿布，观察排泄物形态并记录，洗浴，新生儿床位清洁消毒。含新生儿抚触。		日	22	0
001201000070000-ACBA001	新生儿护理	评估新生儿适应环境能力，新生儿口腔护理，喂养，称体重，脐部残端护理，臀部护理，换尿布，观察排泄物形态并记录，洗浴，新生儿床位清洁消毒。含新生儿抚触。		日	22	0
001201000030000-ACAC001	一级护理	指病情趋向稳定的重症患者、手术后或者治疗期间需要严格卧床、生活完全不能自理或生活部分自理、病情随时可能发生变化的患者的护理。每小时巡视患者，观察患者病情变化，根据病情每日测量患者体温、脉搏、呼吸等生命体征，根据医嘱正确实施治疗，用药，正确实施口腔护理，压疮		日	36	0

		预防和护理，管路护理等护理措施，实施安全措施，对患者提供适宜的照顾和康复，健康指导。含术前备皮。				
001201000030000-ACAC001-1	一级护理（6岁以下儿童）	指病情趋向稳定的重症患者、手术后或者治疗期间需要严格卧床、生活完全不能自理或生活部分自理、病情随时可能发生变化的患者的护理。每小时巡视患者，观察患者病情变化，根据病情每日测量患者体温、脉搏、呼吸等生命体征，根据医嘱正确实施治疗，用药，正确实施口腔护理，压疮预防和护理，管路护理等护理措施，实施安全措施，对患者提供适宜的照顾和康复，健康指导。含术前备皮。		日	11	6岁以下儿童加收30%。
001201000040000-ACAB001	二级护理	指病情稳定、生活部分自理的患者或行动不便的老年患者的护理。每2—3小时巡视患者，观察患者病情变化，根据患者病情测量患者体温、脉搏、呼吸等生命体征，根据医嘱正确实施治疗，用药，根据患者身体状况，实施护理措施和安全措施，对患者提供适宜的照顾和康复，完成健康指导及心理护理。书写护理记录。含术前备皮。		日	28	0

001201000040000-ACAB001	二级护理（日间病床）	指病情稳定、生活部分自理的患者或行动不便的老年患者的护理。每 2—3 小时巡视患者，观察患者病情变化，根据患者病情测量患者体温、脉搏、呼吸等生命体征，根据医嘱正确实施治疗，用药，根据患者身体状况，实施护理措施和安全措施，对患者提供适宜的照顾和康复，完成健康指导及心理护理。书写护理记录。含术前备皮。		日	14	0
001201000040000-ACAB001-1	二级护理（6 岁以下儿童）	指病情稳定、生活部分自理的患者或行动不便的老年患者的护理。每 2—3 小时巡视患者，观察患者病情变化，根据患者病情测量患者体温、脉搏、呼吸等生命体征，根据医嘱正确实施治疗，用药，根据患者身体状况，实施护理措施和安全措施，对患者提供适宜的照顾和康复，完成健康指导及心理护理。书写护理记录。含术前备皮。		日	8	6 岁以下儿童加收 30%。
001201000050000-ACAA001	三级护理	指生活完全自理、病情稳定的患者、处于康复期患者的护理。每 3 小时巡视患者，观察患者病情变化，根据患者病情测量患者生命体征，根据医嘱，正确实施治疗，用药，指导患者完成生理需求及康复。完成健康教育及心理护理，书写护理记录。含术前备皮。		日	20	0

001201000050000-ACAA001	三级护理（日间病床）	指生活完全自理、病情稳定的患者、处于康复期患者的护理。每3小时巡视患者，观察患者病情变化，根据患者病情测量患者生命体征，根据医嘱，正确实施治疗，用药，指导患者完成生理需求及康复。完成健康教育及心理护理，书写护理记录。含术前备皮。		日	10	0
001201000080000-ACBB001	早产儿护理	评估早产儿病情，核对医嘱、患儿日龄等信息，准备暖箱，水槽中加适量蒸馏水，设置适宜温度，监护早产儿面色、呼吸、体温、心率变化及各器官功能的成熟情况，定期做暖箱消毒并送细菌培养标本，记录。含新生儿护理及暖箱的应用等。不含实验室检验。		日	30	0
001201000080500-ACBE0001	新生儿治疗浴	评估新生儿情况、日龄，调节操作台温度及环境湿度，核对医嘱及患儿信息，检查患儿皮肤情况，用无菌注射器配制治疗浴液，按新生儿沐浴顺序进行治疗浴，治疗浴毕擦干皮肤，再次检查皮肤情况及效果，操作毕为患儿穿衣，处理用物，记录。		次	8	0
001206000040000-ABFA0001	换药（小）	指符合下列任一情况者：清洁伤口，缝合3针以内伤口拆线（含皮内连续缝合拆线）等。消毒铺巾，更换敷料、引流物，包扎固定。		次	20	0

001207000010000-120700001	雾化吸入	包括超声、高压泵、氧化雾化、蒸气雾化吸入及机械通气经呼吸机管道雾化给药。	药品、一次性使用雾化吸入器	次	6.5	小儿上浮 30%。一次性使用雾化器收费不超过 20 元。
001207000010000-120700001	雾化吸入(氧化雾化)	包括超声、高压泵、氧化雾化、蒸气雾化吸入及机械通气经呼吸机管道雾化给药。	药品、一次性使用雾化吸入器	次	6.5	小儿上浮 30%。一次性使用雾化器收费不超过 20 元。
001207000010000-120700001	雾化吸入(超声)	包括超声、高压泵、氧化雾化、蒸气雾化吸入及机械通气经呼吸机管道雾化给药。	药品、一次性使用雾化吸入器	次	6.5	0
001207000010000-120700001	雾化吸入(氧化雾化加收)	包括超声、高压泵、氧化雾化、蒸气雾化吸入及机械通气经呼吸机管道雾化给药。	药品、一次性使用雾化吸入器	次	6.5	0
001207000010000-120700001	雾化吸入(蒸气雾化吸入)	包括超声、高压泵、氧化雾化、蒸气雾化吸入及机械通气经呼吸机管道雾化给药。	药品、一次性使用雾化吸入器	次	6.5	0
001201000100000-ACBJ001	气管切开护理	评估患者病情、意识状态、气管切开周围皮肤情况等，核对患者信息，做好解释取得配合，监测并保持气囊的压力，必要时人工气道内药物滴入(打开人工气道，吸气时滴入药物，观察用药后效果并记录)，随时清理呼吸道分泌物，局部消毒，更换敷料，保持气管切开处清洁干燥，固定，观察伤口有无感染并记录，做好健康教育及心理护理。		日	25	0

001201000110000-ACBJ004	吸痰护理	评估患者病情、意识状态、呼吸道分泌物情况等，核对患者信息，做好解释取得配合，连接吸引器调整负压，取适当体位，戴无菌手套，检查连接好的无菌吸痰管通畅，将吸痰管插入气道，缓慢旋转提取进行抽吸，调整氧气流量，观察患者生命体征及痰液性质，协助患者采取舒适体位，评价吸痰效果，记录，完成健康教育及心理护理。		次	10	0
001201000110000-ACBJ005	呼吸机吸痰护理	评估患者病情、意识状态及呼吸道分泌物情况等，核对患者信息，做好解释取得配合，连接吸引器调整负压，取适当体位，遵医嘱滴入化痰药，观察患者生命体征，呼吸机消警，给纯氧 2 分钟，戴无菌手套，检查连接好的无菌吸痰管通畅，打开气道，按无菌操作原则将吸痰管插入气道，缓慢旋转提取进行抽吸(时间小于 15 秒)，再次给纯氧 2 分钟，观察患者生命体征及痰液性质，评价吸痰效果，记录，完成健康教育及心理护理。		小时	12	0
001201000120000-ACBL001	造口护理	指回肠、结肠造口，尿路造口的护理。评估患者病情、合作程度、造口周围皮肤情况等，核对患者信息，做好解释取得配合，造口周围皮肤、排泄物及并发症的观察和处理，根据造口缺血坏死、皮肤黏膜分离、造口回缩、	造口底盘、造口袋	次	12	0

		造口狭窄、造口脱垂、造口旁疝、造口周围皮肤问题、出血等选择适宜的敷料、药物和造口用品，并清洁皮肤及造口，测量造口大小，剪裁无菌底盘，粘贴底盘，固定无菌造口袋，记录，做好健康教育和心理指导。				
001201000120000-ACBM001	肛周护理	指对肛周脓肿、大便失禁等患者进行的肛周护理。观察肛周皮肤黏膜，肛周换药，湿敷。		次	10	0
001201000130000-ACBG002	静脉置管护理	指中心静脉置管护理、PICC 置管护理。核对患者信息，评估患者病情、合作程度及置管周围皮肤情况等，解释其目的取得配合，观察管路通畅情况，测量外管路长度等，必要时测量臂围，严格无菌操作进行消毒，防止留置管阻塞和管路感染，使用无菌注射器或一次性封管针脉冲式正压封管，严禁提前配置冲管液当日用于多人封管，更换无菌敷料并固定、再次测量管路长度、记录、做好健康教育和心理护理。		次	15	0
001201000140000-ACBN001	压疮护理	指使用压疮评估表确定压疮分级及危险因素，评估病情、压疮伤口类型，对有发生压疮危险的患者采取定时翻转，取适当体位，必要时采取保护措施。核对患者信息，做好解释取得配合，取适当体位，根据伤口干湿组织范围大小等，选择相应的无菌伤口敷	功能性敷料	次	10	0

		料和药物，暴露创面，用生理盐水清理创面去除坏死组织，用蘸有消毒液的棉签消毒周围皮肤，测量创面大小并确定压疮分期，如有腔隙或窦道用装有生理盐水的无菌注射器(或头皮针)冲洗，按无菌操作原则换药，观察受压部位情况防止压疮再次发生或加重，处理用物，并记录，做好健康教育和心理护理。必要时报告医生				
001201000140100-ACBH001	口腔护理	评估患者病情、合作程度及口腔状况，核对患者信息，做好解释取得配合，取适当体位，打开消毒口腔护理包，清点棉球，漱口，检查口腔，观察有无口腔黏膜疾患，必要时通知医生，按需要选择漱口液，按顺序清洁口腔，再次漱口并检查口腔，再次清点棉球，协助患者恢复舒适体位，处理用物，观察患者生命体征并记录，做好健康教育及心理护理。		次	8	0
001202000010000-ABMA0001	危重病人抢救	指因病情变化需要，由医师负责组织的抢救进行抢救。负责医师不离开现场，采取紧急救治措施，迅速开放必要的通道，严密监测生命体征，神志等，观察和记录患者出入量，及时完成各种治疗，护理，根据患者病情需要组织院内外会诊。适时对患者进行健康教育及心理护理，填写病危或病重通知单，并向家属交代患者病情，		日	400	0

		做好抢救记录。				
001202000010000-ABMA0001	危重病人抢救	指因病情变化需要，由医师负责组织的抢救进行抢救。负责医师不离开现场，采取紧急救治措施，迅速开放必要的通道，严密监测生命体征，神志等，观察和记录患者出入量，及时完成各种治疗，护理，根据患者病情需要组织院内外会诊。适时对患者进行健康教育及心理护理，填写病危或病重通知单，并向家属交代患者病情，做好抢救记录。		日	400	0
001202000010000-ABMA0001	危重病人抢救	指因病情变化需要，由医师负责组织的抢救进行抢救。负责医师不离开现场，采取紧急救治措施，迅速开放必要的通道，严密监测生命体征，神志等，观察和记录患者出入量，及时完成各种治疗，护理，根据患者病情需要组织院内外会诊。适时对患者进行健康教育及心理护理，填写病危或病重通知单，并向家属交代患者病情，做好抢救记录。		日	400	0

001202000010000-ABMA0001	危重病人抢救	指因病情变化需要，由医师负责组织的抢救进行抢救。负责医师不离开现场，采取紧急救治措施，迅速开放必要的通道，严密监测生命体征，神志等，观察和记录患者出入量，及时完成各种治疗，护理，根据患者病情需要组织院内外会诊。适时对患者进行健康教育及心理护理，填写病危或病重通知单，并向家属交代患者病情，做好抢救记录。		日	400	0
001203000010200-120300001	中心吸氧			小时	2.5	
001203000010201-120300001-1	中心吸氧(加压给氧加收)			小时	1	
001203000010100-120300002	低流量吸氧			小时	2	
001203000010000-120300003	高流量吸氧			小时	4	0
001204000010000-ABAC0001	肌肉注射	核对医嘱及患者信息，检查注射器及药物，使用无菌注射器配制药物，取适当体位，选择并确定注射部位，皮肤消毒(直径大于5厘米)，再次核对患者信息，将药物注入肌肉组织，拔针后按压注射部位并核对患者信息，协助患者恢复舒适体位，处理用物，用药后观察用药反应，做好健康教育及心理护理，必要时记录。		次	5	0

001204000010000-ABAC0001-1	肌肉注射(6岁以下儿童加收)	核对医嘱及患者信息,检查注射器及药物,使用无菌注射器配制药物,取适当体位,选择并确定注射部位,皮肤消毒(直径大于5厘米),再次核对患者信息,将药物注入肌肉组织,拔针后按压注射部位并核对患者信息,协助患者恢复舒适体位,处理用物,用药后观察用药反应,做好健康教育及心理护理,必要时记录。		次	2	6岁以下儿童加收不超过30%
001204000010100-ABAB0001	皮下注射	核对医嘱及患者信息,检查注射器及药物,用无菌注射器配制药物,取适当体位,选择并确定注射部位,皮肤消毒(直径大于5厘米),再次核对患者信息,将药物注入皮下组织,拔针后按压注射部位并第3次核对患者信息,协助患者恢复舒适体位,处理用物,用药后观察用药反应,做好健康教育及心理护理,必要时记录。		次	5	0
001204000010200-ABAA0001	皮内注射	指皮内注射治疗或药物皮内注射试验。核对医嘱及患者信息,检查注射器及药物,用无菌注射器配制药物,取舒适体位,选择注射部位,皮肤消毒(直径大于5厘米),再次核对患者信息,将药物注入皮内组织,拔针后按压注射部位并第三次核对患者信息,处理用物,用药后观察用药反应,做好健康教育及心理护理,必要时记录。		次	5	0

001204000010200-ABAA0001-1	皮内注射(6岁以下儿童加收)	指皮内注射治疗或药物皮内注射试验。核对医嘱及患者信息,检查注射器及药物,用无菌注射器配制药液,取舒适体位,选择注射部位,皮肤消毒(直径大于5厘米),再次核对患者信息,将药物注入皮内组织,拔针后按压注射部位并第三次核对患者信息,处理用物,用药后观察用药反应,做好健康教育及心理护理,必要时记录。		次	2	6岁以下儿童加收不超过30%
001204000020000-ABAD0001	静脉注射	核对医嘱及患者信息,用无菌注射器配制药液,取适当体位,选择注射部位,皮肤消毒(直径大于5厘米),再次核对患者信息,将药物注入静脉(Tennon氏囊下),拔针后按压注射部位并第3次核对患者信息,协助患者恢复舒适体位,处理用物,用药后观察用药反应,做好健康教育及心理护理,必要时记录。		次	6	0
001204000020000-ABAD0001-1	静脉注射(6岁以下儿童加收)	核对医嘱及患者信息,用无菌注射器配制药液,取适当体位,选择注射部位,皮肤消毒(直径大于5厘米),再次核对患者信息,将药物注入静脉(Tennon氏囊下),拔针后按压注射部位并第3次核对患者信息,协助患者恢复舒适体位,处理用物,用药后观察用药反应,做好健康教育及心理护理,必要时记录。		次	2	6岁以下儿童加收不超过30%

001204000020100-ABBB0001	静脉采血	核对医嘱及患者信息，评估患者，取适当体位，选择穿刺部位，皮肤消毒（直径大于 5 厘米），用无菌采血针静脉穿刺并固定，将适量血缓慢流入采血管，拔针后按压穿刺部位，将血缓慢注入采血管，再次核对患者信息，协助患者采取舒适体位，处理用物，标本送检，做好健康教育及心理护理。		次	7	0
001204000020100-ABBB0001-1	静脉采血（6 岁以下儿童加收）	核对医嘱及患者信息，评估患者，取适当体位，选择穿刺部位，皮肤消毒（直径大于 5 厘米），用无菌采血针静脉穿刺并固定，将适量血缓慢流入采血管，拔针后按压穿刺部位，将血缓慢注入采血管，再次核对患者信息，协助患者采取舒适体位，处理用物，标本送检，做好健康教育及心理护理。		次	2.8	6 岁以下儿童加收不超过 30%
001204000040100-ABBA0001	动脉采血	确定采血动脉穿刺点后，消毒，以连接无菌注射器的无菌针头垂直进针穿刺动脉，见鲜红色动脉血进入无菌注射器并达到检测需要的血量后，退出穿刺针，以无菌棉签压迫穿刺点止血，以胶塞封闭注射器针头以隔绝空气，将血样以冰袋或冰壶保存送检。		次	25	0
001307000010001-130700001	出诊费（副主任医师及以上）			次	13.5	

001307000010002-130700002	出诊费（主治医师及以下）			次	9	
001307000010002-130700002	出诊费：主治医师及以下			次	9	
001204000040100-ABBA0001-1	动脉采血（6岁以下儿童加收）	确定采血动脉穿刺点后，消毒，以连接无菌注射器的无菌针头垂直进针穿刺动脉，见鲜红色动脉血进入无菌注射器并达到检测需要的血量后，退出穿刺针，以无菌棉签压迫穿刺点止血，以胶塞封闭注射器针头以隔绝空气，将血样以冰袋或冰壶保存送检。		次	8	6岁以下儿童加收不超过 30%
001204000060000-ABCA0001	静脉输液（使用留置针加收）	评估患者及穿刺部位等，核对医嘱及患者信息，用无菌注射器配制药液，连接无菌输液器或避光输液器，取适当体位使用无菌压脉带，选择穿刺部位，皮肤消毒（直径大于 5 厘米），排气，再次核对患者信息，头皮针穿刺，用无菌敷料进行固定，调节滴速并第 3 次核对患者信息，协助患者恢复舒适体位，处理用物，观察输液反应。必要时留置针置管护理、健康教育及心理护理，记录。如需连续输注几组液体，要核对患者信息，注意药物之间的配伍禁忌，密切观察输液反应，协助患者舒适体位。含输液过程中各种药物注入。	留置针，专用输液器（一次性避光输液器，一次性精密过滤输液器，一次性使用自动止液输液器）	次	6	0

001204000060000-ABCA0001	静脉输液	评估患者及穿刺部位等，核对医嘱及患者信息，用无菌注射器配制药物，连接无菌输液器或避光输液器，取适当体位使用无菌压脉带，选择穿刺部位，皮肤消毒(直径大于 5 厘米)，排气，再次核对患者信息，头皮针穿刺，用无菌敷料进行固定，调节滴速并第 3 次核对患者信息，协助患者恢复舒适体位，处理用物，观察输液反应。必要时留置针置管护理、健康教育及心理护理，记录。如需连续输注几组液体，要核对患者信息，注意药物之间的配伍禁忌，密切观察输液反应，协助患者舒适体位。含输液过程中各种药物注入。	留置针，专用输液器(一次性避光输液器，一次性精密过滤输液器，一次性使用自动止液输液器)	组	12	0
001204000060000-ABCA0001-1	静脉输液(6 岁以下儿童加收)	评估患者及穿刺部位等，核对医嘱及患者信息，用无菌注射器配制药物，连接无菌输液器或避光输液器，取适当体位使用无菌压脉带，选择穿刺部位，皮肤消毒(直径大于 5 厘米)，排气，再次核对患者信息，头皮针穿刺，用无菌敷料进行固定，调节滴速并第 3 次核对患者信息，协助患者恢复舒适体位，处理用物，观察输液反应。必要时留置针置管护理、健康教育及心理护理，记录。如需连续输注几组液体，要核对患者信息，注意药物之间的配伍禁忌，密切观察输液反应，协	留置针，专用输液器(一次性避光输液器，一次性精密过滤输液器，一次性使用自动止液输液器)	组	4.9	0

		助患者舒适体位。含输液过程中各种药物注入。				
001204000060000-ABCA0001-2	静脉输液（病情需要加收）	评估患者及穿刺部位等，核对医嘱及患者信息，用无菌注射器配制药物，连接无菌输液器或避光输液器，取适当体位使用无菌压脉带，选择穿刺部位，皮肤消毒（直径大于 5 厘米），排气，再次核对患者信息，头皮针穿刺，用无菌敷料进行固定，调节滴速并第 3 次核对患者信息，协助患者恢复舒适体位，处理用物，观察输液反应。必要时留置针置管护理、健康教育及心理护理，记录。如需连续输注几组液体，要核对患者信息，注意药物之间的配伍禁忌，密切观察输液反应，协助患者舒适体位。含输液过程中各种药物注入。	留置针，专用输液器（一次性避光输液器，一次性精密过滤输液器，一次性使用自动止液输液器）	次	12	0
001204000060000-ABCA0001-2-1	静脉输液（病情需要 6 岁以下儿童加收）	评估患者及穿刺部位等，核对医嘱及患者信息，用无菌注射器配制药物，连接无菌输液器或避光输液器，取适当体位使用无菌压脉带，选择穿刺部位，皮肤消毒（直径大于 5 厘米），排气，再次核对患者信息，头皮针穿刺，用无菌敷料进行固定，调节滴速并第 3	留置针，专用输液器（一次性避光输液器，一次性精密过滤输液器，一次性使用自动止液输液器）	次	4	0

		次核对患者信息，协助患者恢复舒适体位，处理用物，观察输液反应。必要时留置针置管护理、健康教育及心理护理，记录。如需连续输注几组液体，要核对患者信息，注意药物之间的配伍禁忌，密切观察输液反应，协助患者舒适体位。含输液过程中各种药物注入。				
001204000060000-ABCA0001-3	静脉输液（危重病人加收）	评估患者及穿刺部位等，核对医嘱及患者信息，用无菌注射器配制药物，连接无菌输液器或避光输液器，取适当体位使用无菌压脉带，选择穿刺部位，皮肤消毒（直径大于 5 厘米），排气，再次核对患者信息，头皮针穿刺，用无菌敷料进行固定，调节滴速并第 3 次核对患者信息，协助患者恢复舒适体位，处理用物，观察输液反应。必要时留置针置管护理、健康教育及心理护理，记录。如需连续输注几组液体，要核对患者信息，注意药物之间的配伍禁忌，密切观察输液反应，协助患者舒适体位。含输液过程中各种药物注入。	留置针，专用输液器（一次性避光输液器，一次性精密过滤输液器，一次性使用自动止液输液器）	次	12	医嘱确诊的危重病人，每日不得超过三次。一次性精密过滤输液器仅在输注化疗药物、中成药及儿童输液使用。

001204000060000-ABCA0001-3-1	静脉输液（危重 6 岁以下儿童加收）	评估患者及穿刺部位等，核对医嘱及患者信息，用无菌注射器配制药物，连接无菌输液器或避光输液器，取适当体位使用无菌压脉带，选择穿刺部位，皮肤消毒（直径大于 5 厘米），排气，再次核对患者信息，头皮针穿刺，用无菌敷料进行固定，调节滴速并第 3 次核对患者信息，协助患者恢复舒适体位，处理用物，观察输液反应。必要时留置针置管护理、健康教育及心理护理，记录。如需连续输注几组液体，要核对患者信息，注意药物之间的配伍禁忌，密切观察输液反应，协助患者舒适体位。含输液过程中各种药物注入。	留置针，专用输液器（一次性避光输液器，一次性精密过滤输液器，一次性使用自动止液输液器）	次	4	6 岁以下儿童加收不超过 30%
001204000060001-ABCB0001	输液泵辅助静脉输液	指使用输液泵或微量泵辅助静脉输液、注射。评估患者及穿刺静脉情况等，核对医嘱及患者信息，用无菌注射器配制药物，检查输液泵，用输液管连接输液泵装置，排尽空气，将无菌泵管置于输液泵上，开机并调节输液泵，取适当体位，选择注射部位，皮肤消毒（直径大于 5 厘米），再次核对患者信息，用无菌头皮针穿刺，无菌敷料固定，设定速度并第 3 次核对患者信息，协助患者恢复舒适体位，处理用物，用药后观察，做好健康教育及心理护理，必要时记录。含输液	留置针，专用输液器（一次性避光输液器，一次性精密过滤输液器，一次性使用自动止液输液器）	日	60	0

		过程中各种药物注入。				
001204000060001-ABCB0001-1	输液泵辅助静脉输液（6岁以下儿童加收）	指使用输液泵或微量泵辅助静脉输液、注射。评估患者及穿刺静脉情况等，核对医嘱及患者信息，用无菌注射器配制药物，检查输液泵，用输液管连接输液泵装置，排尽空气，将无菌泵管置于输液泵上，开机并调节输液泵，取适当体位，选择注射部位，皮肤消毒（直径大于5厘米），再次核对患者信息，用无菌头皮针穿刺，无菌敷料固定，设定速度并第3次核对患者信息，协助患者恢复舒适体位，处理用物，用药后观察，做好健康教育及心理护理，必要时记录。含输液过程中各种药物注入。	留置针，专用输液器（一次性避光输液器，一次性精密过滤输液器，一次性使用自动止液输液器）	日	18	6岁以下儿童加收不超过30%。
001204000060001-ABCB0001-2	输液泵辅助静脉输液（不足半日）	指使用输液泵或微量泵辅助静脉输液、注射。评估患者及穿刺静脉情况等，核对医嘱及患者信息，用无菌注射器配制药物，检查输液泵，用输液管连接输液泵装置，排尽空气，将无菌泵管置于输液泵上，开机并调节输液泵，取适当体位，选择注射部位，皮肤消毒（直径大于5厘米），再次核	留置针，专用输液器（一次性避光输液器，一次性精密过滤输液器，一次性使用自动止液输液器）	日	30	不足半日按半日收费。一次性精密过滤输液器仅在输注化疗药物、中成药及儿童输液使用。

		对患者信息，用无菌头皮针穿刺，无菌敷料固定，设定速度并第3次核对患者信息，协助患者恢复舒适体位，处理用物，用药后观察，做好健康教育及心理护理，必要时记录。含输液过程中各种药物注入。				
001204000060001-ABCB0001-2-1	输液泵辅助静脉输液（不足半日6岁以下儿童加收）	指使用输液泵或微量泵辅助静脉输液、注射。评估患者及穿刺静脉情况等，核对医嘱及患者信息，用无菌注射器配制药物，检查输液泵，用输液管连接输液泵装置，排尽空气，将无菌泵管置于输液泵上，开机并调节输液泵，取适当体位，选择注射部位，皮肤消毒（直径大于5厘米），再次核对患者信息，用无菌头皮针穿刺，无菌敷料固定，设定速度并第3次核对患者信息，协助患者恢复舒适体位，处理用物，用药后观察，做好健康教育及心理护理，必要时记录。含输液过程中各种药物注入。	留置针，专用输液器（一次性避光输液器，一次性精密过滤输液器，一次性使用自动止液输液器）	日	9	不足半日按半日收费。一次性精密过滤输液器仅在输注化疗药物、中成药及儿童输液使用。6岁以下儿童加收不超过30%。
001204000060100-ABCD0001	静脉输血	评估患者及穿刺部位等，血制品检查，核对医嘱及患者信息，严格查对制度，解释其目的取得配合，取适当体位，连接无菌输血器，选择穿刺部位，皮肤消毒（直径大于5厘米），排气，再次核对患者信息，用头皮针穿刺并固定，遵医嘱输液前输注生理盐水，用无菌注射器给予抗过敏药物，输入血	留置针	次	30	0

		制品，调节滴速，生理盐水冲管，并第3次核对患者信息，观察有无输血反应及血压变化，协助患者恢复舒适体位，输血毕血袋低温保存24小时，记录，做好健康教育及心理护理。				
001204000060100-ABCD0001-2	静脉输血(每增加1袋加收)	评估患者及穿刺部位等，血制品检查，核对医嘱及患者信息，严格查对制度，解释其目的取得配合，取适当体位，连接无菌输血器，选择穿刺部位，皮肤消毒(直径大于5厘米)，排气，再次核对患者信息，用头皮针穿刺并固定，遵医嘱输液前输注生理盐水，用无菌注射器给予抗过敏药物，输入血制品，调节滴速，生理盐水冲管，并第3次核对患者信息，观察有无输血反应及血压变化，协助患者恢复舒适体位，输血毕血袋低温保存24小时，记录，做好健康教育及心理护理。	留置针	每增加1	12	以1袋血液为基价，每增加1袋加收不超过40%
001206000020000-ABFA0003	换药(大)	指符合下列任一情况者：感染伤口，缝合11-30针伤口拆线，中度烧伤伤口，多处褥疮，皮瓣移植伤口，大棉垫1—2块，渗出50-100毫升伤口等。消毒铺巾，更换敷料，引流物，包扎固定。		次	50	0
001206000030000-ABFA0002	换药(中)	指符合下列任一情况者：污染伤口，缝合3-10针伤口拆线，轻度烧伤伤口，单个褥疮，深静脉置管伤口，有引流		次	30	0

		管的伤口等。消毒铺巾，更换敷料、引流物，包扎固定。				
001205000030000-ABEA0001	清创（缝合）术（小）	指符合下列任一情况者：表浅切伤，裂伤，刺伤，伤口长度 1—5 厘米（含 5 厘米）等。消毒铺巾，清除血肿，冲洗，切口及表浅软组织缝合。		次	40	0
001204000110000-ABDA0001	经外周静脉置入中心静脉导管术	评估患者病情、合作程度及穿刺血管情况等，核对医嘱及患者信息，取适当体位，检查导管，测量导管插入长度，选择穿刺部位，皮肤消毒（直径 10 厘米），无菌注射器预冲导管，静脉穿刺，送导管至预计长度，撤导丝，抽回血并冲管，修剪长度安装连接器，连接肝素帽并正压封管，无菌敷料固定，处理用物，观察患者反应并记录，做好健康教育及心理护理。不含超声引导、X 线检查。	中心静脉导管	次	50	0
001205000010000-ABEA0003	清创（缝合）术（大）	指符合下列任一情况者：严重污染伤口，软组织严重损伤，皮肤严重损伤或缺损，特殊感染伤口，二期清创，多发异物伤口，血管、神经、肌肉、骨骼、关节严重损伤伤口，化学武器创口，伤口长度大于 10 厘米等。消毒铺巾，伤口探查，扩大切口，切开深筋膜，清除坏死组织及异物，冲洗，新鲜伤口逐层缝合。必要时置引流管引出并固定，包扎伤口。不含神经、		次	150	0

		血管、肌腱吻合。				
001205000020000-ABEA0002	清创（缝合）术（中）	指符合下列任一情况者：轻微污染伤口，软组织轻度损伤，皮肤轻度损伤或缺损，异物存在，伤口长度 5—10 厘米等。消毒铺巾，伤口探查，扩大切口，清除坏死组织及异物，冲洗，缝合伤口。必要时置引流管引出并固定。		次	80	0
001206000010000-ABFA0004	换药（特大）	指符合下列任一情况者：特殊感染伤口，缝合 30 针以上伤口拆线，重度及特重度烧伤伤口，多处褥疮感染，体表大于 10% 的皮瓣移植术及化学武器伤口，特殊部位伤口（会阴、切口裂开、内脏、软组织及皮下），纱布需 50 块以上者，大棉垫 3 块以上，渗出大于 100 毫升伤口等。消毒铺巾，更换敷料，引流物，包扎固定。		次	80	0
001209000010000-ABGA0001	胃肠减压	根据病情需要连续观察，评估患者病情及腹部体征等，核对医嘱及患者信息，解释其目的取得配合，取适当体位，插入胃肠减压管，连接胃肠减压装置，调节负压，协助患者恢复舒适体位，随时观察患者症状体征，观察		日	15	0

		胃液的量及性质，记录，做好健康教育及心理护理。				
001308000010000-130800001	出诊费：建立健康档案			次	4	
001309000010000-130900001	健康评估（签约）	指个体健康咨询		次	10	
001309000020000-130900002	疾病健康教育	指群体健康教育		人次	2	
001208000010000-ABGB0001	胃管置管术	评估患者病情及合作程度等，核对医嘱及患者信息，解释其目的取得配合，适当检查床头，取适当体位，选择并清洁鼻腔，测量插入深度，用麻醉润滑剂润滑消毒胃管前端约 10 厘米，插入胃管，检查患者口腔情况，注入液体前听取气过水声，用注射器抽吸胃液，确认胃管位置，固定外管封口并作标记，协助患者采取舒适体位，处理用物，观察患者反应并记录，做好健康教育及心理护理。	三腔胃管	次	30	0

001210000010000-ABGC0001	人工洗胃	评估患者病情，中毒程度及有无禁忌证等，准备洗胃液，核对医嘱及患者信息，解释其目的取得配合，取适当体位，防止误吸，选择并清洁鼻孔，测量插入深度，用麻醉润滑剂润滑胃管前端约 10 厘米，插入胃管，用注射器注气听气过水声抽吸胃液，确认胃管位置，固定并作标记，注射器吸尽胃内容物，注入洗胃液约 200 毫升后抽出，反复冲洗至洗净，拔胃管，漱口，清洁面部，处理用物，评价并记录，做好健康教育及心理护理。		次	50	0
001210000010001-ABGC0002	电动洗胃	评估患者病情，中毒程度及有无禁忌证等，连接好洗胃机装置，准备洗胃液，核对医嘱及患者信息，解释其目的取得配合，取适当体位，选择并清洁鼻孔，测量插入深度，用麻醉润滑剂润滑胃管前端约 10 厘米，插入胃管，用注射器确认胃管位置，固定并作标记，将胃管与洗胃机连接，接通电源吸尽胃内容物，反复冲洗至洗净，拔胃管，处理用物，清洁洗胃机(包括进水和出水管路)，评价并记录，做好健康教育及心理护理。		次	50	0

001210000010000-ABGC0004	负压吸引器洗胃	评估患者病情，中毒程度及有无禁忌证等，准备洗胃液，核对医嘱及患者信息，解释其目的取得配合，取适当体位，选择并清洁鼻孔，测量插入深度，用麻醉润滑剂润滑胃管前端约 10 厘米，插入胃管，用注射器确认胃管位置，固定并作标记，开吸引器吸尽胃内容物后关闭，开输液管输入洗胃液约 300-500 毫升后关闭，反复冲洗至洗净，拔胃管，处理用物，评价并记录，做好健康教育及心理护理。		次	50	0
003112020060000-ABGC0005	新生儿洗胃	测量插入深度，放置胃管，腹部听诊确定位置，注入生理盐水洗胃，重复数次，直至胃液清亮。		次	48	0
001216000010000-ABHA0003	导引法导尿术	常规消毒，铺无菌巾，应用前端有孔的金属导尿管插进膀胱，通过内腔放入一根细的导丝，拔出金属导尿管，通过导丝放入双腔气囊导尿管，置入后导尿管球囊注水固定。		根	50	0
001215000010100-ABGE0001	一般灌肠	评估患者病情及腹胀程度等，核对医嘱及患者信息，解释其目的取得配合，排空膀胱，备好灌肠装置，配好灌肠液，屏风遮挡，取适当体位，合理暴露臀部，用麻醉润滑剂润滑肛管前端，并用温水促进肛门括约肌松弛，嘱病人深呼吸，插入肛管适宜深度，并固定，松开止血钳灌入所需灌肠液，夹闭肛管并拔出，嘱患者平卧规定时间		次	35	0

		后排便，协助患者恢复舒适体位，处理用物，观察患者反应并记录，做好健康教育及心理护理。				
001215000010100-ABGE0001	一般灌肠	评估患者病情及腹胀程度等，核对医嘱及患者信息，解释其目的取得配合，排空膀胱，备好灌肠装置，配好灌肠液，屏风遮挡，取适当体位，合理暴露臀部，用麻醉润滑剂润滑肛管前端，并用温水促进肛门括约肌松弛，嘱病人深呼吸，插入肛管适宜深度，并固定，松开止血钳灌入所需灌肠液，夹闭肛管并拔出，嘱患者平卧规定时间后排便，协助患者恢复舒适体位，处理用物，观察患者反应并记录，做好健康教育及心理护理。		次	35	0
001215000010100-ABGE0001-1	一般灌肠（6岁以下儿童加收）	评估患者病情及腹胀程度等，核对医嘱及患者信息，解释其目的取得配合，排空膀胱，备好灌肠装置，配好灌肠液，屏风遮挡，取适当体位，合理暴露臀部，用麻醉润滑剂润滑肛管前端，并用温水促进肛门括约肌松弛，嘱病人深呼吸，插入肛管适宜深度，并固定，松开止血钳灌入所需灌肠液，夹闭肛管并拔出，嘱患者平卧规定时间后排便，协助患者恢复舒适体位，处		次	14.2	6岁以下儿童加收不超过 30%

		理用物，观察患者反应并记录，做好健康教育及心理护理。				
001215000010200-ABGE0002	保留灌肠治疗	评估患者病情及腹胀程度等，核对医嘱及患者信息，解释其目的取得配合，排空膀胱，备好灌肠装置，配好灌肠液，屏风遮挡，取适当体位，合理暴露臀部，用麻醉润滑剂润滑肛管约 5—10 厘米，插肛管约 10—15 厘米并固定，松开止血钳将灌肠液滴入最多 200 毫升，夹闭肛管并拔出，嘱患者平卧尽可能至少 1 小时后排便，处理用物，观察患者反应并记录，做好健康教育及心理护理。		次	40	0
001215000020000-ABGE0004	清洁灌肠	评估患者病情及腹胀程度等，核对医嘱及患者信息，解释其目的取得配合，排空膀胱，备好灌肠装置，配好灌肠液，屏风遮挡，取适当体位，合理暴露臀部，用麻醉润滑剂润滑肛管约 5—10 厘米，缓慢插入，边进管边观察病人的疼痛反应，插肛管约 10—15 厘米并固定，松开止血钳灌肠 500-1000 毫升，夹闭肛管并拔出，患者排便后重复以上操作过程至大便为清水样便，处理用物，观察并记录，做好健		次	40	0

		康教育及心理护理。				
001214000010001-ABZG0001-2	引流管更换(更换引流装置加收)	更换无菌引流袋或引流装置, 固定, 观察患者生命体征, 预防并发症, 处理用物, 记录, 做好健康教育及心理护理。	专用引流管	次	3	更换引流装置加收 3 元。在本项目核定价格后, 本计价说明取消。
001303000010000-130300001	家庭巡诊 (签约)	含了解服务对象健康状况、指导疾病治疗和康复、进行健康咨询	交通费	次	10	
001215000030000-ABGG0001	人工辅助通便 (市统一)	评估患者病情及腹胀程度等, 核对医嘱及患者信息, 解释其目的取得配合, 屏风遮挡, 取适当体位, 合理暴露臀部, 戴手套, 用指润滑剂涂抹手指, 手工协助排便或挤入开塞露或甘油灌肠剂或栓剂插入肛门, 处理用物, 观察并记录, 做好健康教育及心理护理。		次	15	
001215000030000-ABGG0001	人工辅助通便	评估患者病情及腹胀程度等, 核对医嘱及患者信息, 解释其目的取得配合, 屏风遮挡, 取适当体位, 合理暴露臀部, 戴手套, 用指润滑剂涂抹手指, 手工协助排便或挤入开塞露或甘油灌肠剂或栓剂插入肛门, 处理用物, 观察并记录, 做好健康教育及心理护理。		次	15	

001215000030000-ABGG0001-1	人工辅助通便（6 岁以下儿童加收）	评估患者病情及腹胀程度等，核对医嘱及患者信息，解释其目的取得配合，屏风遮挡，取适当体位，合理暴露臀部，戴手套，用指润滑剂涂抹手指，手工协助排便或挤入开塞露或甘油灌肠剂或栓剂插入肛门，处理用物，观察并记录，做好健康教育及心理护理。		次	6.1	6 岁以下儿童加收不超过 30%
001217000010000-ABGH0001	肛管排气	评估患者病情及腹胀情况，肛门及皮肤情况等，核对患者信息，解释其目的取得配合，调节室温，屏风遮挡，取适当体位，连接好肛管排气装置，戴手套，用麻醉润滑剂润滑无菌肛管前端，润滑肛门使肛门括约肌松弛，插肛管约 15—18 厘米（新生儿约 5—7 厘米）并固定，观察患者情况，连接灌肠袋观察液面水泡情况，保留约 20 分钟后拔肛管，协助患者恢复舒适体位，处理用物，评价并记录，做好健康教育及心理护理。		次	20	0
001216000010000-ABHA0001	导尿	评估患者病情，膀胱充盈情况等，核对医嘱及患者信息，解释其目的取得配合，屏风遮挡，取适当体位，会阴擦洗，打开无菌导尿包，戴无菌手套，用麻醉润滑剂润滑导尿管，按顺序消毒，确定尿道口，插入尿管，观察尿液颜色、量及性质等，引流完毕拔出，擦净会阴，协助患者恢复舒适体位，处理用物，评价并记录，做好健康教		次	30	0

		育及心理护理。				
001216000010000-ABHA0001-1	导尿（6岁以下儿童加收）	评估患者病情，膀胱充盈情况等，核对医嘱及患者信息，解释其目的取得配合，屏风遮挡，取适当体位，会阴擦洗，打开无菌导尿包，戴无菌手套，用麻醉润滑剂润滑导尿管，按顺序消毒，确定尿道口，插入尿管，观察尿液颜色、量及性质等，引流完毕拔出，擦净会阴，协助患者恢复舒适体位，处理用物，评价并记录，做好健康教育及心理护理。		次	9	6岁以下儿童加收不超过 30%
001216000010100-ABHA0002	导尿管留置	评估患者病情，膀胱充盈情况等，核对患者信息，解释其目的取得配合，屏风遮挡，取适当体位，会阴擦洗，打开无菌导尿包，戴无菌手套，用麻醉润滑剂润滑导尿管，按顺序消毒，确定尿道口，插入尿管，并注入 5-10 毫升无菌注射用水再回抽 2 毫升待有阻力后固定，接通无菌尿袋，观察尿液颜色，量及性质等，及时倾倒尿液。必要时更换无菌尿袋，协助患者恢复舒适体位，处理用物，评价并记录，做好健康教育及心理护理。	专用导尿管	日	60	留置导尿第一次按规定的导尿标准收取，以后每日收 1 元；更换引流袋 3 元（含引流袋费用）。在本项目核定价格后，本计价说明取消。

001216000010100-ABHA0002-1	导尿管留置(每日)	评估患者病情，膀胱充盈情况等，核对患者信息，解释其目的取得配合，屏风遮挡，取适当体位，会阴擦洗，打开无菌导尿包，戴无菌手套，用麻醉润滑剂润滑导尿管，按顺序消毒，确定尿道口，插入尿管，并注入 5-10 毫升无菌注射用水再回抽 2 毫升待有阻力后固定，接通无菌尿袋，观察尿液颜色，量及性质等，及时倾倒尿液。必要时更换无菌尿袋，协助患者恢复舒适体位，处理用物，评价并记录，做好健康教育及心理护理。	专用导尿管	日	1	留置导尿第一次按规定的导尿标准收取，以后每日收 1 元；更换引流袋 3 元(含引流袋费用)。在本项目核定价格后，本计价说明取消。
001216000010100-ABHA0002-2	导尿管留置(更换引流袋)	评估患者病情，膀胱充盈情况等，核对患者信息，解释其目的取得配合，屏风遮挡，取适当体位，会阴擦洗，打开无菌导尿包，戴无菌手套，用麻醉润滑剂润滑导尿管，按顺序消毒，确定尿道口，插入尿管，并注入 5-10 毫升无菌注射用水再回抽 2 毫升待有阻力后固定，接通无菌尿袋，观察尿液颜色，量及性质等，及时倾倒尿液。必要时更换无菌尿袋，协助患者恢复舒适体位，处理用物，评价并记录，做好健康教育及心理护理。	专用导尿管	日	3	留置导尿第一次按规定的导尿标准收取，以后每日收 1 元；更换引流袋 3 元(含引流袋费用)。在本项目核定价格后，本计价说明取消。

001216000020000-ABHB0001	膀胱冲洗	评估患者病情及自理程度等，核对医嘱及患者信息，解释其目的取得配合，准备冲洗药物及用物，屏风遮挡，取适当体位，戴无菌手套，将棉垫垫于尿管接头处，分开尿管与引流袋连接处，消毒尿管末端，用无菌膀胱冲洗器吸取冲洗液，从尿管末端注入膀胱后吸出，如此反复操作，冲洗毕夹闭尿管 30 分钟后排空膀胱，必要时更换无菌引流袋，观察冲洗过程中患者反应，冲洗情况及冲洗出的液体颜色、性质及量并记录，处理用物，做好健康指导及心理护理。		次	20	0
001306000010000-130600001	家庭病床建床费	含建立病历和病人全面检查		日	4.5	
001216000030000-ABHB0002	持续膀胱冲洗	评估患者病情，自理程度及有无禁忌证等，核对医嘱及患者信息，解释其目的取得配合，准备冲洗药物及用物，屏风遮挡，取适当体位，戴无菌手套，用输血器连接冲洗液并排气，连接冲洗入口，冲洗出口处接无菌引流袋(或引流瓶)，遵守持续冲洗原则细管冲入粗管冲出，根据引流液颜色调节冲洗速度，观察患者生命体征，冲洗情况，引流液颜色、性质及量并记录，冲洗毕协助患者恢复舒适体位，处理用物，做好健康指导及心理护理。		次	35	0

001211000010000-ABLA0001	擦浴降温	指酒精或温水擦浴。评估患者病情等，备酒精，核对患者信息，解释其目的取得配合，调节室温，屏风遮挡，头部放冰袋，足底用热水袋，按上一下及前一后的顺序擦拭全身，撤去冰袋和热水袋，协助患者穿衣并恢复舒适体位，30 分钟后测量体温，观察并记录，做好健康教育及心理护理。		次	10	0
001211000010000-ABLB0001	贴敷降温	指使用冰袋、冰囊或降温贴贴敷于皮肤表面进行降温。评估患者病情等，备好冰装入冰袋，核对患者信息，解释其目的取得配合，将冰袋放入布套内，置于患者所需部位，开始计时，保护易冻伤部位，冷敷后取下冰袋，观察有无冻伤，协助患者恢复舒适体位，30 分钟后测量体温，处理用物，观察并记录，做好健康教育及心理护理。		次小时	20	0
001211000020000-ABLC0001	冰帽降温	指冰帽及冰枕头降温。评估患者病情等，备好冰装入冰帽，核对患者信息，解释其目的取得配合，将冰帽放入布套内，将冰帽置于患者头部，开始计时，保护耳部，随时观察患者神志，体温及冰帽使用安全性，取下冰帽，协助患者恢复舒适体位，处理用物，观察并记录，做好健康教育及心理护理。		次	10	0

001201000150000-ABZA0001	机械辅助排痰	评估患者病情，意识状态及呼吸系统情况等，核对患者信息，解释其重要性取得配合，检查排痰机功能状态，取适当体位，根据病情设置排痰机的强度频率及时间，用机械辅助排痰仪，按解剖部位依次震动不同部位，观察患者反应，生命体征变化等，协助患者排痰，评价患者排痰效果及痰液性质，用物处理，记录，做好健康教育和心理护理。		日	15	0
001201000150000-ABZA0001-1	机械辅助排痰（6岁以下儿童加收）	评估患者病情，意识状态及呼吸系统情况等，核对患者信息，解释其重要性取得配合，检查排痰机功能状态，取适当体位，根据病情设置排痰机的强度频率及时间，用机械辅助排痰仪，按解剖部位依次震动不同部位，观察患者反应，生命体征变化等，协助患者排痰，评价患者排痰效果及痰液性质，用物处理，记录，做好健康教育和心理护理。		次	5	6岁以下儿童加收不超过 30%
001213000010000-ABZB0001	冷湿敷法	评估患者病情及皮肤情况等，核对患者信息，解释其目的取得配合，铺橡胶单和治疗巾，局部冷湿敷 15—20 分钟（反复更换湿敷布 2~3 分钟/次），协助患者穿衣并恢复舒适体位，处理用物，观察并记录，做好健康教育及心理护理。		次	5	0

001201000140200-ABZE0001	会阴擦洗	指会阴擦洗或会阴冲洗。评估患者病情及合作程度等，核对患者信息，做好解释取得配合，协助患者排空膀胱，屏风遮挡，取适当体位，垫清洁棉垫及坐便器，打开消毒会阴擦洗或冲洗包，按顺序擦洗或冲洗，擦干会阴部，协助患者恢复舒适体位，必要时协助更衣，处理用物，评价并记录，做好健康教育及心理护理。		次	12	0
001201000140200-ABZF0001	阴道冲洗	评估患者病情及会阴情况等，核对医嘱及患者信息，解释其目的取得配合，协助患者排空膀胱，无菌注射器配制冲洗液，准备冲洗装置，取适当体位，连接冲洗管，排气，将冲洗管插入阴道进行冲洗，协助患者坐起排空残留液并穿好衣服，处理用物并记录，做好健康教育和心理指导。		次	20	0
001214000010000-ACBK001	引流管护理	指各种引流管护理，包括引流管冲洗。评估患者病情及引流情况等，核对患者信息，解释其目的取得配合，准备用物，取适当体位，戴手套，合理暴露伤口，观察引流液的量、色及性质，严格无菌操作原则用蘸有消毒液的棉签消毒，更换无菌敷料，倾倒引流液，观察患者生命体征，预防并发症，处理用物，记录，做好健康教育及心理护理。含胃、小肠、胆囊、膀胱、肾等造瘘管护理。		日	10	0

001214000010000-ACBK001	引流管护理	指各种引流管护理，包括引流管冲洗。评估患者病情及引流情况等，核对患者信息，解释其目的取得配合，准备用物，取适当体位，戴手套，合理暴露伤口，观察引流液的量、色及性质，严格无菌操作原则用蘸有消毒液的棉签消毒，更换无菌敷料，倾倒引流液，观察患者生命体征，预防并发症，处理用物，记录，做好健康教育及心理护理。含胃、小肠、胆囊、膀胱、肾等造瘘管护理。		日	10	0
001214000010000-ACBK001	引流管护理	指各种引流管护理，包括引流管冲洗。评估患者病情及引流情况等，核对患者信息，解释其目的取得配合，准备用物，取适当体位，戴手套，合理暴露伤口，观察引流液的量、色及性质，严格无菌操作原则用蘸有消毒液的棉签消毒，更换无菌敷料，倾倒引流液，观察患者生命体征，预防并发症，处理用物，记录，做好健康教育及心理护理。含胃、小肠、胆囊、膀胱、肾等造瘘管护理。		日	10	0
002101010040000-210101004	C 型臂术中透视	包括透视下定位		半小时	150	
002101010040100-210101004-1	C 形臂术中透视（透视下定位）			半小时	150	

002101020020000-210102002	8×10 英寸			张	15	
002101020030000-210102003	10×12 吋	7×17 吋参照执行		张	16.2	
002101020040000-210102004	11×14 吋			张	22	
002101020050000-210102005	12×15 英寸			张	22.5	
002101020070000-210202007	14×17 吋			张	28	0
002101020070000-210202007	14×17 吋(激光片加收)			张	12.6	0
002101020150000-210102015a	数字化摄影(DR)	含胶片、数据采集、存贮、图像显示		曝光次数	60	
002101020170000-210102017	非血管介入临床操作数字减影(DSA)引导		手术治疗	次	800	
342101020180000-210102018	X 线诊断	各种常规 X 线检查的读片, 报告书写和报告审核		每部位	20	同一个检查部位不同方位摄片只能收取一次。

002101030120000-210103012	食管造影			次	50	鼻咽造影参照执行
002101030120000-210103012-1	食管造影（使用数字化 X 线机加收）			次	25	0
002101030130000-210103013	上消化道造影	含食管、胃、十二指肠造影		次	60	
002101030130000-210103013-1	上消化道造影（使用数字化 X 线机加收）	含食管、胃、十二指肠造影		张	30	0
002101030150000-210103015	小肠插管造影			次	80	
002101030170000-210103017	钡灌肠大肠造影	含气钡双重造影		次	80	
002101030170000-210103017-1	钡灌肠大肠造影（使用数字化 X 线机加收）	含气钡双重造影		次	40	
002101030220000-210103022	经皮经肝胆道造影（PTC）			次	80	
002101030230000-210103023	T 管造影			次	80	

002101030240000-210103024	静脉泌尿系造影			次	63	0
002101030250000-210103025	逆行泌尿系造影			次	50	
002101030270000-210103027	膀胱造影			次	50	
002101030310000-210103031	子宫输卵管碘油造影			次	80	
002101030330000-210103033	窦道及瘘管造影			次	70	
342101030370000-210103037	X 线造影诊断	各种 X 线造影检查的造影透视操作、读片，报告书写和报告审核		每个计价单位	40	同一个计价单位检查涉及多个部位只能收取一次
002102000010000-210200001	磁共振平扫			每部位	351	平扫后马上做增强扫描的，按增强扫描 50%收
002102000010000-210200001-15	磁共振平扫（平扫后马上做增强的）			每部位	198	0
002102000010000-210200001-18	磁共振平扫（超过 1T 加收）			每部位	70.2	0

002102000010000-210200010	MRI 诊断	各种 MRI 平扫、增强以及相关后处理的读片，报告书写和报告审核		每部位	40	0
002102000020000-210200002	磁共振增强扫描			每部位	396	
002102000020000-210200002-16	磁共振增强扫描（超过 1T 加收）			每部位	79.2	0
002102000050000-210200005	磁共振血管成像（MRA）			每部位	396	
002102000050000-210200005-2	磁共振血管成像（MRA）（超过 1T 加收）			每部位	79.2	0
002102000060000-210200006	磁共振水成像（MRCP, MRM, MRU）			每部位	396	
002102000060000-210200006-2	磁共振水成像（MRCP, MRM, MRU）（超过 1T 加收）			每部位	79.2	0
002102000080000-210200008	磁共振波谱成像（MRSI）			每部位	504	
002102000080000-210200008-2	磁共振波谱成像（MRSI）（超过 1T 加收）			每部位	100.8	0

002103000010000-210300001c	单次多层 CT 平扫			每部位	180	0
002103000010000-210300001c	单次多层 CT 平扫			每部位	180	0
002103000010000-210300001c-18	单次多层CT平扫(第二个部位起减半)			每部位	90	0
002103000010000-210300001c-19	单次多层CT平扫(大于 16 排加收)			每部位	27	0
002103000010000-210300001c-19	单次多层CT平扫(大于 16 排加收)			每部位	27	0
002103000020000-210300002c	单次多层 CT 增强			每部位	198	0
002103000020000-210300002c-18	单次多层CT增强(第二个部位起减半)			每部位	99	0
002103000020000-210300002c-19	单次多层CT增强(平扫后马上做增强扫描)			每部位	99	0
002103000020000-210300002c-21	单次多层CT增强(大于等于 16 排加收)			每部位	29.7	0
002103000020000-210300002c-33	单次多层 CT 增强使用高压注射器增强时,单筒高压注射剂			次	70	0

	针筒费用					
002103000040000-210300004-3	X 线计算机体层(CT) 成像后处理 (CTVE)			每部位	288	0
002103000040000-210300004-4	X 线计算机体层(CT) 成像后处理 (骨三维 成像)			每部位	288	0
002103000050000-210300005	临床操作的 CT 引导			半小时	180	不足半小时按半 小时收费
002103000040000-210300006a	CT 心脏冠脉成像			次	405	0
002103000020000-210300006c	CTA			次	360	0
002103000050000-210300007	CT 诊断	各种 CT 平扫、增强以及相关后处理的 读片，报告书写和报告审核		每部位	40	0
002201000030000-220100003	眼科 A 超			单侧	5	
002202010020000-220201002	B 超 (签约)			份	48	计价部位分为: 1. 胸部(含肺、胸腔、 纵隔)、2. 腹部(含 肝、胆、胰、脾、 双肾)、3. 胃肠道、 4. 泌尿系 (含双

						肾、输尿管、膀胱、前列腺)、5. 妇科(含子宫、附件、膀胱及周围组织)、6. 产科(含胎儿及宫腔, 双胎及以上均按单胎收取费用)。同时检查两个部位以上的, 第二部位起减半收费。
002202010070000-220201007-2	浅表组织器官B超检查(双眼及附属器)			部位	36	0
002202010090000-220201009	临床操作的B超引导(在相应B超检查收费基础上加收)			半小时	27	0
002202020030000-220202003	临床操作的腔内B超引导(在相应B超检查收费基础上加收)			次	27	0
002202030050000-220203005	膀胱残余尿量测定			次	18	

002203010010000-220301001	彩色多普勒超声常规检查	包括胸部(含肺、胸腔、纵隔)、腹部(含肝、胆、胰、脾、双肾、腹腔)、胃肠道、泌尿系(含双肾、输尿管、膀胱、前列腺、盆腔)、妇科(含子宫、附件、膀胱及周围组织)、产科(含胎儿及宫腔, 双胎及以上均按单胎收取费用)、男性生殖系统(含睾丸、附睾、输精管、精索、前列腺)		部位	90	腹膜后肿物加收; 同时检查两个部位以上的, 第二个部位起减半收费。
002203010010000-220301001-1	彩色多普勒超声常规检查(第二个部位起减半)	包括胸部(含肺、胸腔、纵隔)、腹部(含肝、胆、胰、脾、双肾、腹腔)、胃肠道、泌尿系(含双肾、输尿管、膀胱、前列腺、盆腔)、妇科(含子宫、附件、膀胱及周围组织)、产科(含胎儿及宫腔, 双胎及以上均按单胎收取费用)、男性生殖系统(含睾丸、附睾、输精管、精索、前列腺)		部位	45	0
002203010010500-220301001-6	彩色多普勒超声常规检查(妇科)	含子宫、附件、膀胱及周围组织		部位	90	
002203010010600-220301001-7	彩色多普勒超声常规检查(产科)	含胎儿及宫腔, 双胎及以上均按单胎收取费用		部位	90	

002203010020000-220301002	浅表器官彩色多普勒超声检查			部位	90	计价部位分为： 1. 双眼及附属器、 2. 双涎腺及颈部淋巴结、3. 甲状腺及颈部淋巴结、 4. 乳腺及其引流区淋巴结、5. 上肢或下肢软组织、 6. 阴囊、双侧睾丸、附睾、7. 颅腔、8. 体表包块、 9. 关节、10. 其他、 11. 同时检查两个部位以上的，第二个部位起减半收费。
002203010020000-220301002-1	浅表器官彩色多普勒超声检查（第二个部位起减半）			部位	45	0
002203010020000-220301002-2	浅表器官彩色多普勒超声检查（双眼及附属器）			每部位	90	0
002203020030000-220302003	颈部血管彩色多普勒超声	颈动、颈静脉、椎动脉分别参照执行		次	135	
002203020050000-220302005	腹部大血管彩色多普勒超声			次	108	

002203020060000-220302006	四肢血管彩色多普勒超声			单肢	108	增加一个肢体加收 60 元
002203020060000-220302006-1	四肢血管彩色多普勒超声（增加一个肢体加收）			单肢	60	0
002203020070000-220302007	双肾及肾血管彩色多普勒超声			次	108	
002203020110000-220302011	腔内彩色多普勒超声检查	经阴道、经直肠分别参照执行		次	135	辅助生殖患者减半收费
002203020110100-220302011-1	腔内彩色多普勒超声检查（经阴道）			次	135	辅助生殖患者减半收费
002203020110200-220302011-2	腔内彩色多普勒超声检查（经直肠）			次	135	辅助生殖患者减半收费
002203020120000-220302012	临床操作的彩色多普勒超声引导（在相应B超检查收费基础上加收）			半小时	27	0
002206000030000-220600003	床旁超声心动图（在相应B超检查收费基础上加收）	指黑白超声仪检查，含心房、心室、心瓣膜、大动脉等超声检查		次	27	0
002206000040000-220600004	心脏彩色多普勒超声	含各心腔及大血管血流显像		次	135	胎儿检查酌情加收 100 元，三维加收 90 元

002206000040001-220600004-1	心脏彩色多普勒超声（胎儿检查酌情加收）	含各心腔及大血管血流显像		次	100	胎儿检查酌情加收 100 元，三维加收 90 元
002206000100000-220600010	左心功能测定	指普通心脏超声检查或彩色多普勒超声检查；含心室舒张容量(EDV)、射血分数(EF)、短轴缩短率(FS)、每搏输出量(SV)、每分输出量(CO)等		次	72	单项测定每项 10 元
002207000040000-220700004	组织多普勒显像（TDI）			次	36	
002208000020000-220800002	彩色打印照片			片	9	
002208000080000-220800008	超声计算机图文报告	含计算机图文处理、储存及图文报告		次	9	无论黑白或彩色
002302000550000-230200055	骨密度测定			人次	60	单能、多能分别计
002305000140000-230500014	14 碳呼气试验			次	80	各类呼气试验参照执行
002407000010200-240700001b	电磁波热疗			次	240	
002501010030000-250101003	红细胞比积测定（HCT）			项	1	

002501010050000-250101005	网织红细胞计数 (Ret)	指镜检法		项	5	1、仪器法加收 5 元；2、流式细胞仪法加收 10 元；五分类仪器加收 15 元。
002501010080000-250101008	红细胞沉降率测定 (ESR)	指手工法		项	3	仪器法加收 8 元
002501010080200-250101008-1	红细胞沉降率测定 (ESR)（仪器法加收）			项	8	仪器法加收 8 元
002501010150000-250101015	血常规（签约）	三分类(最少包括 18 项检测指标)， 需手工复查时不再另收费		次	15	五分类 15 元
002501010150200-250101015-1	血细胞分析（五分类）	三分类(最少包括 18 项检测指标)， 需手工复查时不再另收费		次	15	0
002501020010000-250102001	尿常规（签约）	指手工操作，含外观、酸碱度、蛋白定性、镜检		次	10	仪器法按项收费， 每项 1 元。
002501020010000-250102001-1	尿常规检查（仪器法按项收费）	指手工操作，含外观、酸碱度、蛋白定性、镜检		项	1	0
002501020060000-250102006	尿蛋白定量	指手工比色法		项	3	化学法加收 2 元， 免疫比浊法加收 3 元。
002501020060300-250102006-2	尿蛋白定量（免疫比浊法加收）	指手工比色法		项	3	化学法加收 2 元， 免疫比浊法加收 3 元。

002501020070000-250102007	尿本-周氏蛋白定性检查	指热沉淀法		项	3	免疫电泳法加收 3 元。
002501020210000-250102021	尿妊娠试验			项	3	金标法 8 元
002501020210200-250102021-1	尿妊娠试验（金标法）			项	8	0
002501020350000-250102035	尿液分析	仪器法，8—11 项		次	8	
002501030010000-CCCA3000	粪便常规检查	样本类型：粪便。样本采集，外观观察，样本预处理，涂片，显微镜检查，录入实验室信息系统或人工登记，发送报告；按规定处理废弃物；接受临床相关咨询。		次	8	
002501030020000-250103002	隐血试验（OB）	包括粪便、呕吐物、痰液、分泌物、脑脊液、胸腹水等体液		项	3	0
002501040010000-250104001	胸、腹水常规检查	含外观、比重、粘蛋白定性、细胞计数、细胞分类		次	5	
002501040040000-250104004	精液常规检查	含外观、量、液化程度、精子活动率、活动力、计数和形态		项	8	图像分析仪法加收 100%
002501040040000-250104004-1	精液常规检查（图像分析仪法加收）	含外观、量、液化程度、精子活动率、活动力、计数和形态		次	8	图像分析仪法加收 100%
002501040130000-250104013	前列腺液常规检查	含外观和镜检		次	5	

002501040140000-250104014	阴道分泌物检查	含清洁度、滴虫、霉菌检查		次	5	
002501040190000-250104019	各种穿刺液常规检查	含一般性状检查和镜检		项	5	
002501040140000-250104036	细菌性阴道炎联合检测（BV 三项）	BV 三项：唾液酸苷酶、白细胞脂酶活性、过氧化氢浓度		次	22	
002502010010000-250201001	骨髓涂片细胞学检验	含骨髓增生程度判断、有核细胞分类计数、细胞形态学检验、特殊细胞、寄生虫检查		项	50	
002502010020000-250201002	骨髓有核细胞计数			项	10	
002502010030000-250201003	骨髓巨核细胞计数			项	10	
002502010070000-250201007	骨髓特殊染色及酶组织化学染色检查			项	20	每种特殊染色计为一项
002502020350000-250202035	间接抗人球蛋白试验			项	10	
002502030200000-250203020	血浆凝血酶原时间测定（PT）	指手工法		项	10	仪器法加收 100%
002502030200100-250203020-1	血浆凝血酶原时间测定（仪器法加收）（PT）			项	10	0
002502030250000-250203025	活化部分凝血活酶时间测定（APTT）	指手工法		项	10	仪器法加收 100%

002502030250100-250203025-1	活化部分凝血活酶时间测定 (APTT) (仪器法加收)			项	10	0
002502030300000-250203030	血浆纤维蛋白原测定			项	15	
002502030350000-250203035	凝血酶时间测定 (TT)	指手工法		项	10	仪器法加收 100%, 进口仪器及试剂加 20%
002502030350100-250203035-1	凝血酶时间测定 (TT) (仪器法加收)			项	10	0
002502030660000-250203066	血浆 D—二聚体测定 (D—Dimer)	指乳胶凝集法		项	40	进口试剂加 50%
002502030680000-250203068	人类白细胞抗原 B27 测定 (HLA-B27)			项	50	磁珠酵素免疫吸附实验法 135 元
002502030680400-250203068-1	人类白细胞抗原 B27 测定 (HLA-B27) (磁珠酵素免疫吸附实验法)			项	135	磁珠酵素免疫吸附实验法 135 元
002503010010000-250301001	血清总蛋白测定 (签约)	指化学法		次	3	干化学法加收 100%
002503010010000-250301001	血清总蛋白测定	指化学法		项	3	干化学法加收 100%
002503010020000-250301002	人血白蛋白测定	指化学法		项	3	免疫比浊法、干化学法加收 100%、

002503010020000-250301002	人血白蛋白测定（签约）	指化学法		次	3	免疫比浊法、干化学法加收 100%、
002503010040000-250301004	血清蛋白电泳			项	10	全自动蛋白电泳+扫描加收 10 元
002503010040000-250301004-1	血清蛋白电泳（全自动蛋白电泳+扫描加收）			项	10	全自动蛋白电泳+扫描加收 10 元
002503010050000-250301005	免疫固定电泳	包括血清或尿		项	20	进口仪器和试剂加 150%
002503010060000-250301006	血清前白蛋白测定			项	10	
002503010070000-250301007	血清转铁蛋白测定	指免疫比浊法		项	10	发光法加收 100%
002503010070000-250301007	血清转铁蛋白测定	指免疫比浊法		项	10	发光法加收 100%
002503010070000-250301007	血清转铁蛋白测定	指免疫比浊法		项	10	发光法加收 100%
002503010070200-250301007-1	血清转铁蛋白测定（发光法加收）			项	10	发光法加收 100%
002503010080000-250301008	血清铁蛋白测定	指免疫比浊法		项	25	加测酸性铁蛋白等加收 10 元，发光法加收 15 元
002503010080100-250301008-2	血清铁蛋白测定（发光法加收）			项	15	加测酸性铁蛋白等加收 10 元，发

						光法加收 15 元
002503010140000-250301014-1	β 2 微球蛋白测定 (血清标本)			项	10	指各种免疫方法; 化学发光法加收 100%
002503010140000-250301014-2	β 2 微球蛋白测定 (尿标本)			项	10	指各种免疫方法; 化学发光法加收 100%
002503010140000-250301014-4	β 2 微球蛋白测定 (免疫比浊法)	包括血清和尿标本		项	18	0
002503010190000-250301019	血清淀粉样蛋白测定 (SAA)			项	20	进口仪器、进口试剂加收 150%
002503020010000-250302001	葡萄糖测定	指各种酶法		项	5	1、血清、脑脊液、尿标本分别参照执行; 2、干化学法、酶电极法加收 100%3、床边血糖仪检测加
002503020010000-250302001-1	葡萄糖测定 (血清标本)	指各种酶法		次	5	1、血清、脑脊液、尿标本分别参照执行; 2、干化学法、酶电极法加收 100%3、床边血糖仪检测加

002503020010000-250302001-4	葡萄糖测定(干化学法、酶电极法加收)			项	5	1、血清、脑脊液、尿标本分别参照执行；2、干化学法、酶电极法加收100%3、床边血糖仪检测加
002503020010001-250302001-5	葡萄糖测定(床边血糖仪检测加)			次	2.5	
002503020020000-250302002	血清果糖胺测定	指糖化血清蛋白测定		项	5	
002503020030000-250302003	糖化血红蛋白测定			项	15	各种免疫法方法加收100%
002503020030200-250302003-1	糖化血红蛋白测定(各种免疫法方法加收)			项	15	各种免疫法方法加收100%
002503020080000-250302008	血浆乳酸测定	包括体液、分泌物标本		项	10	全血乳酸测定加收50%
002503020080001-250302008-3	血浆乳酸测定(全血乳酸测定加收)	包括体液、分泌物标本		项	5	全血乳酸测定加收50%

343108000320000-250302010	动态血糖监测	24 小时监测不少于 288 个血糖值。		次	300	24 小时监测
002503030010000-250303001	血清总胆固醇测定	指化学或酶法		项	5	干化学法加收 100%
002503030010000-250303001	血清总胆固醇测定 (签约)	指化学或酶法		次	5	干化学法加收 100%
002503030010100-250303001-1	血清总胆固醇测定 (干化学法加收)			项	5	干化学法加收 100%
002503030020000-250303002	血清甘油三酯测定	指化学或酶法		项	5	干化学法加收 100%
002503030020000-250303002	血清甘油三酯测定 (签约)	指化学或酶法		次	5	干化学法加收 100%
002503030020100-250303002-1	血清甘油三酯测定 (干化学法加收)			项	5	干化学法加收 100%
002503030030000-250303003	血清磷脂测定			项	5	

002503030040000-250303004	血清高密度脂蛋白胆固醇测定			项	10	干化学法加收100%
002503030040000-250303004	血清高密度脂蛋白胆固醇测定（签约）			次	10	干化学法加收100%
002503030050000-250303005	血清低密度脂蛋白胆固醇测定（签约）			次	10	进口试剂加收100%
002503030050000-250303005	血清低密度脂蛋白胆固醇测定			项	5	进口试剂加收100%
002503030090000-250303009	血清载脂蛋白B测定			项	15	
002503030130000-250303013	血清载脂蛋白α测定			项	15	进口试剂加70%
002503040010000-250304001	钾测定	指火焰分光光度法或离子选择电极法		项	5	酶促法、干化学法加收100%；进口仪器及试剂加收20%
002503040010000-250304001-1	钾测定（酶促法、干化学法加收）			项	5	0

002503040020000-250304002	钠测定	指火焰分光光度法或离子选择电极法		项	5	酶促法、干化学法加收 100%；进口仪器及试剂加收 20%
002503040020000-250304002-1	钠测定(酶促法、干化学法加收)			项	5	0
002503040030000-250304003	氯测定	指滴定法		项	5	酶促法、干化学法加收 100%；进口仪器及试剂加收 20%
002503040030100-250304003-1	氯测定(酶促法、干化学法加收)			项	5	0
002503040040000-250304004	钙测定	指比色法		项	5	酶促法、干化学法加收 100%；进口仪器及试剂加收 20%
002503040040100-250304004-1	钙测定(酶促法、干化学法加收)			项	5	0
002503040050000-250304005	无机磷测定	指比色法		项	5	酶促法、干化学法加收 100%；进口仪器及试剂加收 20%

002503040060000-250304006	镁测定	指比色法		项	5	酶促法、干化学法加收 100%；进口仪器及试剂加收 20%
002503040070000-250304007	铁测定	指比色法		项	10	酶促法、干化学法加收 100%；进口仪器及试剂加收 20%
002503040080000-250304008	血清总铁结合力测定			项	10	
002503040090000-250304009	全血铅测定			项	10	
002503040100000-250304010	血清碳酸氢盐(HCO ₃)测定	含血清总二氧化碳(TCO ₂)测定		项	10	
002503040130000-250304013	微量元素测定	指火焰分光光度法。铜、硒、锌、锶、镉、汞、铝、锰、钼、锂、砷、碘等分别参照执行		项	10	每种元素计费一次；离子选择电极法加收 50%
002503050010000-250305001	血清总胆红素测定	比色法		项	5	干化学法加收 100%；速率法加收 40%
002503050010000-250305001	血清总胆红素测定(签约)	比色法		次	5	干化学法加收 100%；速率法加收 40%

002503050010100-250305001-1	血清总胆红素测定 (干化学法加收)			项	5	0
002503050020000-250305002	血清直接胆红素测定	比色法		项	5	干化学法加收 100%; 速率法加收 40%
002503050020000-250305002	血清直接胆红素测定 (签约)	比色法		次	5	干化学法加收 100%; 速率法加收 40%
002503050030000-250305003	血清间接胆红素测定	比色法		项	12	干化学法加收 100%; 速率法加收 40%
002503050030000-250305003	血清间接胆红素测定 (签约)	比色法		次	12	干化学法加收 100%; 速率法加收 40%
002503050050000-250305005	血清总胆汁酸测定	比色法		项	20	干化学法加收 100%; 速率法加收 40%
002503050070000-250305007	血清丙氨酸氨基转 移酶测定	比色法		项	5	干化学法加收 100%; 速率法加收 40%
002503050070000-250305007	血清丙氨酸氨基转 移酶测定 (签约)	比色法		次	7	干化学法加收 100%; 速率法加收 40%
002503050070100-250305007-1	血清丙氨酸氨基转 移酶测定 (干化学法 加收)			项	5	干化学法加收 100%; 速率法加收 40%

002503050080000-250305008	血清天门冬氨酸氨基转移酶测定	比色法		项	5	干化学法加收100%;速率法加收40%
002503050080000-250305008	血清天门冬氨酸氨基转移酶测定(签约)	比色法		次	7	干化学法加收100%;速率法加收40%
002503050090000-250305009	血清 γ -谷氨酰基转移酶测定	比色法		项	5	干化学法加收100%;速率法加收40%
002503050110000-250305011	血清碱性磷酸酶测定			项	5	
002503050110000-250305011	血清碱性磷酸酶测定			项	5	
002503050130000-250305013	血清骨型碱性磷酸酶质量测定	指放免法或酶免法		项	10	化学发光法加收100%
002503050130100-250305013-1	血清骨型碱性磷酸酶质量测定(化学发光法加收)			项	10	化学发光法加收100%
002503050180000-250305018-A	增敏化学发光免疫分析法定量检测血清IV型胶原			项	60	0
002503050200000-250305020	血清层粘连蛋白测定			项	10	
002503050220000-250305022	血清透明质酸酶测定			项	10	

002503050230000-250305023	腺苷脱氨酶测定			项	15	
002503050230000-250305023	腺苷脱氨酶(ADA)测定			项	15	0
002503050260000-250305026	增敏化学发光免疫分析法定量监测人III型前胶原酶肽			项	60	0
002503050290000-250305029	甘胆酸(CG)检测			项	20	
002503060010000-250306001	血清肌酸激酶测定	指速率法		项	10	干化学法加收100%;化学发光法加收150%
002503060010100-250306001-1	血清肌酸激酶测定(干化学法加收)			项	10	干化学法加收100%;化学发光法加收150%
002503060040000-250306004	血清肌酸激酶同工酶电泳分析			项	10	
002503060050000-250306005	乳酸脱氢酶测定	指速率法		项	10	血清、脑脊液及胸腹水标本分别参照执行
002503060070000-250306007	血清 α 羟基丁酸脱氢酶测定			项	10	

002503060080000-250306008	血清肌钙蛋白 T 测定	指干化学法		项	40	干免疫法加收 100%；各种免疫法、化学发光法加收 200%，进口仪器、进口试剂加收 50%
002503060080200-250306008-1	血清肌钙蛋白 T 测定 (干免疫法加收)			项	40	干免疫法加收 100%；各种免疫法、化学发光法加收 200%，进口仪器、进口试剂加收 50%
002503060080300-250306008-2	血清肌钙蛋白 T 测定 (各种免疫学、化学发光法加收)			项	80	0
002503060100000-250306010	血清肌红蛋白测定	指各种免疫学方法		项	20	化学发光法加收 200%，进口仪器、进口试剂加收 50%
002503060110000-250306011	血同型半胱氨酸测定			项	50	化学发光法、色谱法加收 40 元
002503060120000-250306012	B 型钠尿肽 (BNP)	使用 TRIAGE 心肌梗死、心衰测定诊断仪，使用 TRIAGE 专用测试板和双抗夹心免疫荧光法 (POCT) 定量，血样随到随做，15 分钟出结果，心肌梗死检测参照此项目		次	210	

002503060130000-CEST1000	N端-B型钠尿肽前体 (NT-ProBNP)测定 (市统一)	样本类型：血液。样本采集、签收、处理，定标和质控，检测样本，审核结果，录入实验室信息系统或人工登记，发送报告；按规定处理废弃物；接受临床相关咨询。		项	180	
002503060130000-CEST1000	N端-B型钠尿肽前体 (NT-ProBNP)测定	样本类型：血液。样本采集、签收、处理，定标和质控，检测样本，审核结果，录入实验室信息系统或人工登记，发送报告；按规定处理废弃物；接受临床相关咨询。		项	180	
002503070010000-250307001	尿素测定（签约）	指化学法		次	7.5	干化学法加收100%；酶促法加收50%；血清或尿标本参照执行
002503070010000-250307001	尿素测定	指化学法		项	5	干化学法加收100%；酶促法加收50%；血清或尿标本参照执行
002503070020000-250307002	肌酐测定	指酶促法		项	5	干化学法加收100%；血清或尿标本参照执行
002503070020000-250307002	肌酐测定（签约）	指酶促法		次	5	干化学法加收100%；血清或尿标本参照执行
002503070020100-250307002-1	肌酐测定（干化学法加收）			项	5	干化学法加收100%；血清或尿标本参照执行

002503070050000-250307005	血清尿酸测定			项	5	
002503070050000-250307005	血清尿酸测定（签约）			次	5	0
002503070060000-250307006	尿微量白蛋白测定	指各种免疫学方法		项	30	报告尿 MALB/gCr 比值时,应另加尿肌酐测定费用;化学发光法加收 200%
002503070110000-250307011	尿 N-酰-β-D-氨基葡萄糖苷酶测定			项	10	
002503070240000-250307024	尿尿酸测定			项	5	
002503070280000-250307028	血清胱抑素（Cystatin C）测定			项	28	
002503080040000-250308004	淀粉酶测定	指比色法；包括血清、尿标本、腹水等参照执行		项	10	干化学法加收 100%
002503080040000-250308004-1	淀粉酶测定（血清标本）	指比色法；包括血清、尿标本、腹水等参照执行		项	10	干化学法加收 100%
002503080040000-250308004-2	淀粉酶测定（尿标本）	指比色法；包括血清、尿标本、腹水等参照执行		项	10	干化学法加收 100%
002503080040100-250308004-4	淀粉酶测定（干化学法加收）			项	10	干化学法加收 100%

002503080060000-250308006	血清脂肪酶测定	指比浊法		项	10	干化学法加收100%
002503080080000-250308008	血清骨钙素测定			项	20	
002503090010000-250309001	25 羟维生素 D 测定	化学发光法		项	40	
002503090030000-250309003	叶酸测定			项	15	
002503090040000-250309004	血清维生素测定	包括维生素 D 以外的各类维生素		项	30	
002503090050000-250309005	血清药物浓度测定			每种药物	30	荧光偏振法 100 元
002503090050000-250309005-1	血清药物浓度测定 (荧光偏振法)			每种药物	100	0
002503100010000-250310001	血清促甲状腺激素测定	指各种免疫学方法		项	20	化学发光法加收100%
002503100010200-250310001-1	血清促甲状腺激素测定(化学发光法加收)			项	20	化学发光法加收100%
002503100020000-250310002	血清催乳素测定	指各种免疫学方法		项	20	化学发光法加收100%

002503100020100-250310002-1	血清催乳素测定（化学发光法加收）			项	20	化学发光法加收100%
002503100030000-250310003	血清生长激素测定	指各种免疫学方法		项	20	化学发光法加收100%
002503100040000-250310004	血清促尿促卵泡素测定	指各种免疫学方法		项	20	化学发光法加收100%
002503100040100-250310004-1	血清促尿促卵泡素测定（化学发光法加收）			项	20	化学发光法加收100%
002503100050000-250310005	血清促黄体生成素测定	指各种免疫学方法		项	20	化学发光法加收100%
002503100050100-250310005-1	血清促黄体生成素测定（化学发光法加收）			项	20	化学发光法加收100%
002503100060000-250310006	血清促肾上腺皮质激素测定	指各种免疫学方法		项	50	化学发光法加收100%
002503100060100-250310006-1	血清促肾上腺皮质激素测定（化学发光法加收）			项	50	化学发光法加收100%
002503100080000-250310008	降钙素测定	指各种免疫学方法		项	20	化学发光法加收100%
002503100080100-250310008-1	降钙素测定（化学发光法加收）			项	20	化学发光法加收100%

002503100090000-250310009	甲状旁腺激素测定	指各种免疫学方法		项	20	化学发光法加收100%
002503100090100-250310009-1	甲状旁腺激素测定 (化学发光法加收)			项	20	化学发光法加收100%
002503100100000-250310010	血清甲状腺素 (T4) 测定	指各种免疫学方法		项	20	化学发光法加收100%
002503100100100-250310010-1	血清甲状腺素 (T4) 测定 (化学发光法加收)			项	20	化学发光法加收100%
002503100110000-250310011	血清三碘甲状原氨酸 (T3) 测定	指各种免疫学方法		项	20	化学发光法加收100%
002503100110100-250310011-1	血清三碘甲状原氨酸 (T3) 测定 (化学发光法加收)			项	20	化学发光法加收100%
002503100130000-250310013	血清游离甲状腺素 (FT4) 测定	指各种免疫学方法		项	20	化学发光法加收100%
002503100130100-250310013-1	血清游离甲状腺素 (FT4) 测定 (化学发光法加收)			项	20	化学发光法加收100%
002503100140000-250310014	血清游离三碘甲状原氨酸 (FT3) 测定	指各种免疫学方法		项	20	化学发光法加收100%
002503100140100-250310014-1	血清游离三碘甲状原氨酸 (FT3) 测定 (化学发光法加收)			项	20	化学发光法加收100%

002503100170000-250310017	促甲状腺素受体抗体测定	指各种免疫学方法		项	20	化学发光法加收100%
002503100170100-250310017-1	促甲状腺素受体抗体测定（化学发光法加收）			项	20	化学发光法加收100%
002503100180000-250310018	血浆皮质醇测定	指各种免疫学方法		项	20	化学发光法加收100%
002503100180100-250310018-1	血浆皮质醇测定（化学发光法加收）			项	20	化学发光法加收100%
002503100190000-250310019	24 小时尿游离皮质醇测定	指各种免疫学方法		项	20	化学发光法加收100%
002503100190100-250310019-1	24 小时尿游离皮质醇测定（化学发光法加收）			项	20	化学发光法加收100%
002503100200000-250310020	尿 17-羟皮质类固醇测定	指各种免疫学方法		项	40	化学发光法加收100%
002503100200100-250310020-1	尿 17-羟皮质类固醇测定（化学发光法加收）			项	40	化学发光法加收100%
002503100220000-250310022	血清脱氢表雄酮及硫酸酯测定	指各种免疫学方法		项	20	化学发光法加收100%
002503100220100-250310022-1	血清脱氢表雄酮及硫酸酯测定（化学发光法加收）			项	20	化学发光法加收100%

002503100230000-250310023	醛固酮测定	指各种免疫学方法		项	40	化学发光法加收 100%
002503100240000-250310024	尿儿茶酚胺测定	指各种免疫学方法		项	40	色谱法加收 100%
002503100240000-250310024	尿儿茶酚胺测定	指各种免疫学方法		项	40	色谱法加收 100%
002503100240200-250310024-1	尿儿茶酚胺测定（色谱法加收）	指各种免疫学方法		项	40	色谱法加收 100%
002503100260000-250310026	血浆肾素活性测定			项	20	
002503100270000-250310027	血管紧张素 I 测定			次	20	
002503100280000-250310028	血管紧张素 II 测定			项	20	
002503100300000-250310030	睾酮测定	指各种免疫学方法		项	20	化学发光法加收 100%
002503100300100-250310030-1	睾酮测定（化学发光法加收）			项	20	化学发光法加收 100%
002503100310000-250310031	血清双氢睾酮测定	指各种免疫学方法		项	120	
002503100350000-250310035	雌三醇测定	指各种免疫学方法		项	20	化学发光法加收 100%

002503100350100-250310035-1	雌三醇测定（化学发光法加收）			项	20	化学发光法加收100%
002503100360000-250310036	雌二醇测定	指各种免疫学方法		项	20	化学发光法加收100%
002503100360100-250310036-1	雌二醇测定（化学发光法加收）			项	20	化学发光法加收100%
002503100370000-250310037	孕酮测定	指各种免疫学方法		项	20	化学发光法加收100%
002503100370100-250310037-1	孕酮测定（化学发光法加收）			项	20	化学发光法加收100%
002503100390000-250310039	血清胰岛素测定	指各种免疫学方法		项	20	化学发光法加收100%
002503100390100-250310039-1	血清胰岛素测定（化学发光法加收）			项	20	化学发光法加收100%
002503100400000-250310040	血清胰高血糖素测定	指各种免疫学方法		项	20	化学发光法加收100%
002503100410000-250310041	血清 C 肽测定	指各种免疫学方法		项	20	化学发光法加收100%
002503100410100-250310041-1	血清 C 肽测定（化学发光法加收）			项	20	化学发光法加收100%
002503100430000-250310043	血清抗谷氨酸脱羧酶抗体测定	指各种免疫学方法		项	20	化学发光法加收100%

002503100440000-CERY1000	胃泌素测定	样本类型：血液。样本采集、签收、处理，定标和质控，检测样本，审核结果，录入实验室信息系统或人工登记，发送报告；按规定处理废弃物；接受临床相关咨询。		项	40	胃泌素 17 测定 110 元/项
002503100440000-CERY1000-1	胃泌素测定（胃泌素 17 测定）	样本类型：血液。样本采集、签收、处理，定标和质控，检测样本，审核结果，录入实验室信息系统或人工登记，发送报告；按规定处理废弃物；接受临床相关咨询。		项	110	胃泌素 17 测定 110 元/项
002503100530000-250310053	促甲状腺素（TSH）测定	用于新生儿疾病筛查（时间分辨免疫荧光法）		项	28	
002503100540000-250310054	降钙素原检测			项	100	定量检测
002503100550000-CERS1000	特异 β 人绒毛膜促性腺激素（ β -HCG）测定			项	90	0
002503100570000-CERZ1000	血清胃泌素释放肽前体（ProGRP）测定	样本类型：血液。样本采集、签收、处理，定标和质控，检测样本，审核结果，录入实验室信息系统或人工登记，发送报告；按规定处理废弃物；接受临床相关咨询。		项	55	0
002503110070000-250311007	β -胶原降解产物测定（ β -CTX）			项	50	
002504010200000-250401020	单项补体测定	指单扩法，包括 C1q、C1r、C1s、C3-C9		项	10	每种测定计费一次；血尿标本分别

						参照执行;各种免疫学法加收 100%
002504010200100-250401020-9	单项补体测定(各种免疫学法加收)			项	10	每种测定计费一次;血尿标本分别参照执行;各种免疫学法加收 100%
002504010230000-250401023	免疫球蛋白定量测定	指单扩法, 包括 IgA, IgG, IgM, IgD, IgE		项	10	每种测定计费一次, 各种免疫学法加收 100%
002504010230000-250401023-2	免疫球蛋白定量测定 (IgG)	指单扩法		项	10	每种测定计费一次, 各种免疫学法加收 100%
002504010230100-250401023-6	免疫球蛋白定量测定(各种免疫学法加收)			项	10	每种测定计费一次, 各种免疫学法加收 100%
002504010250000-250401025	C—反应蛋白测定 (CRP)	指单扩法		项	10	各种免疫学法加收 100%
002504010250100-250401025-1	C—反应蛋白测定 (CRP) (各种免疫学法加收)			项	10	
002504010280000-250401028	铜蓝蛋白测定	免疫比浊法		项	30	
002504010310000-250401031	血细胞分化抗原 (CD) 系列检测			每个抗原	50	CD3\CD4\CD8 收 45 元

002504010330000-CGBA1000-6	免疫球蛋白亚类定量测定 (IgG4)	指对免疫球蛋白 IgG4 的测定。样本类型：血液。样本采集、签收、处理，定标和质控，检测样本，审核结果，录入实验室信息系统或人工登记，发送报告；按规定处理废弃物；接受临床相关咨询。		次	130	
002504020020000-250402002	抗核抗体测定 (ANA)			项	20	
002504020030000-250402003	抗核提取物抗体测定 (抗 ENA 抗体)	指免疫学法。包括抗 SSA、抗 SSB、抗 JO-1、抗 Sm、抗 rRNP、抗 U1RNP、抗 ScL-70、抗核糖体抗体测定		项	10	每项测定计费一次；免疫印迹法加收 50%
002504020030200-250402003-9	抗核提取物抗体测定 (免疫印迹法加收)	指免疫学法。包括抗 SSA、抗 SSB、抗 JO-1、抗 Sm、抗 rRNP、抗 U1RNP、抗 ScL-70、抗核糖体抗体测定		项	5	
002504020050000-250402005	抗中性粒细胞胞浆抗体测定 (ANCA)			项	15	
002504020060000-250402006	抗双链 DNA 测定 (抗 dsDNA)			项	20	
002504020070000-250402007	抗线粒体抗体测定 (AMA)			项	20	
002504020140000-250402014	抗组织细胞抗体测定	肝细胞、胃壁细胞、胰岛细胞、肾上腺细胞、骨骼肌、平滑肌等抗体测定分别参照执行		项	20	每项测定计费一次

002504020140300-250402014-3	胰岛细胞抗体测定			项	20	0
002504020160000-250402016	抗心磷脂抗体测定 (ACA)	IgA、IgM、IgG 分别参照执行		项	30	每项测定计费一次
002504020170000-250402017	抗甲状腺球蛋白抗体测定 (TGAb)	指凝聚法		项	20	各种免疫学、化学发光方法加收 100%
342504020170300-250402017-2	抗甲状腺球蛋白抗体测定 (TGAb) (化学发光法加收)			项	20	
002504020220000-250402022	抗卵巢抗体测定			项	50	
002504020230000-250402023	抗子宫内膜抗体测定 (EMAb)			项	15	
002504020240000-250402024	抗精子抗体测定			项	60	
002504020260000-250402026	抗胰岛素抗体测定	指凝聚法		项	25	各种免疫学法加收 100%
002504020260200-250402026-1	抗胰岛素抗体测定 (各种免疫学法加收)			项	25	
002504020350000-250402035	类风湿因子 (RF) 测定	指凝聚法		项	10	各种免疫学法加收 100%

002504020350100-250402035-1	类风湿因子（RF）测定（各种免疫学法加收）			项	10	
002504020390000-CGFK1000	抗可溶性肝抗原/肝-胰抗原抗体（SLA/LP）测定	样本类型：血液。样本采集、签收、处理，加免疫试剂，温育，检测，质控，审核结果，录入实验室信息系统或人工登记，发送报告；按规定处理废弃物；接受临床相关咨询。		项	15	0
002504020400000-CGFL1000	抗肝肾微粒体抗体（LKM）测定	样本类型：血液。样本采集、签收、处理，加免疫试剂，温育，检测，质控，审核结果，录入实验室信息系统或人工登记，发送报告；按规定处理废弃物；接受临床相关咨询。		项	20	0
002504020410000-250402041	抗 CCP 抗体测定（抗环瓜氨酸抗体）	酶联免疫吸附法		项	70	
342504020640000-250402064	抗滋养细胞膜抗原的抗体（TA）	IgA、IgM、IgG 分别参照执行		项	30	0
002504030010000-250403001	甲型肝炎抗体测定（HAV）	IgG、IgM 分别参照执行		项	10	每项测定计费一次
002504030010000-250403001	甲型肝炎抗体测定（HAV）	IgG、IgM 分别参照执行		项	10	每项测定计费一次
002504030010100-250403001-1	甲型肝炎抗体测定（IgG）			项	10	
002504030010200-250403001-2	甲型肝炎抗体测定（IgM）			项	10	

002504030030000-250403003	乙型肝炎 DNA 测定			项	50	全自动免疫定量 分析加收 100%
002504030030000-250403003-1	乙型肝炎 DNA 测定 (全自动免疫定量 分析加收)			项	50	
002504030040000-250403004	乙型肝炎表面抗原 测定 (HBsAg)	ELISA 法		项	4	金标法 10 元、荧 光法定量 15 元, 发光法定量 20 元,进口试剂加收 20%
002504030040000-250403004	乙型肝炎表面抗原 测定 (HBsAg)	ELISA 法		项	4	金标法 10 元、荧 光法定量 15 元, 发光法定量 20 元,进口试剂加收 20%
002504030040000-250403004-1	乙型肝炎表面抗原 测定 (HBsAg) (金 标法)			项	10	0
002504030040001-250403004-2	乙型肝炎表面抗原 测定 (HBsAg) (荧 光法定量)			项	15	
002504030040001-250403004-3	乙型肝炎表面抗原 测定 (HBsAg) (发 光法定量)			项	20	
002504030050000-250403005	乙型肝炎表面抗体 测定 (Anti-HBs)	ELISA 法		项	4	金标法 10 元、荧 光法定量 15 元, 发光法定量 20

						元,进口试剂加收20%
002504030050000-250403005-1	乙型肝炎表面抗体测定 (Anti-HBs) (金标法)			项	10	0
002504030050001-250403005-3	乙型肝炎表面抗体测定 (Anti-HBs) (发光法定量)			项	20	
002504030060000-250403006	乙型肝炎e抗原测定 (HBeAg)	ELISA 法		项	4	金标法 10 元、荧光法定量 15 元,发光法定量 20 元,进口试剂加收20%
002504030060000-250403006-1	乙型肝炎e抗原测定 (HBeAg) (金标法)			项	10	0
002504030060001-250403006-3	乙型肝炎e抗原测定 (HBeAg) (发光法定量)			项	20	
002504030070000-250403007	乙型肝炎e抗体测定 (Anti-HBe)	ELISA 法		项	4	金标法 10 元、荧光法定量 15 元,发光法定量 20 元,进口试剂加收20%
002504030070000-250403007-1	乙型肝炎e抗体测定 (Anti-HBe) (金标法)			项	10	0
002504030070001-250403007-3	乙型肝炎e抗体测定			项	20	

	(Anti-HBe) (发光法定量)					
002504030090000-250403009-1	乙型肝炎核心抗体测定 (Anti-HBc) (金标法)			项	10	
002504030090000-250403009-3	乙型肝炎核心抗体测定 (Anti-HBc) (发光法定量)			项	20	
002504030100000-250403010	乙型肝炎核心 IgM 抗体测定 (Anti-HBcIgM)	ELISA 法		项	10	荧光法定量 15 元, 发光法定量 20 元, 进口仪器试剂加收 20%
002504030130000-250403013	丙型肝炎 RNA 测定	指 PCR 技术检查		次	60	全自动免疫定量分析加收 100%
002504030130000-250403013-1	丙型肝炎 RNA 测定 (全自动免疫定量分析加收)			次	60	
002504030140000-250403014	丙型肝炎抗体测定 (Anti-HCV)	指酶标法		次	25	化学发光法 90 元
002504030140000-250403014	丙型肝炎抗体测定 (Anti-HCV)	指酶标法		项	25	化学发光法 90 元
002504030140000-250403014-1	丙型肝炎抗体测定 (Anti-HCV) (化学发光法)			项	90	
002504030150000-250403015	丁型肝炎抗体测定 (Anti-HDV)			项	25	

002504030170000-250403017	戊型肝炎抗体测定 (Anti-HEV)	指各种免疫学方法, IgG、IgM 分别参照执行		项	25	每项测定计费一次, 荧光探针法加收 150%
002504030180000-250403018	庚型肝炎 IgG 抗体测定 (Anti-HGV IgG)	指各种免疫学方法		项	25	荧光探针法加收 150%
002504030190000-250403019	人免疫缺陷病毒抗体测定 (Anti-HIV)	指单扩法		项	25	各种免疫学方法加收 100%; 印迹法加收 200%
002504030190300-250403019-1	人免疫缺陷病毒抗体测定 (Anti-HIV) (各种免疫学方法加收)			项	25	
002504030190200-250403019-2	人免疫缺陷病毒抗体测定 (Anti-HIV) (印迹法加收)			项	50	
002504030200000-250403020	弓形体抗体测定	IgG、IgM 每项测定计费一次		项	18	金标法 40 元, 进口试剂加收 20%
002504030200000-250403020-1-3	弓形体抗体测定 (IgG) (进口试剂加收)			项	3.6	
002504030200000-250403020-2-1	弓形体抗体测定 (IgM) (金标法)			项	40	
002504030200000-250403020-2-2	弓形体抗体测定 (IgM) (进口试剂加收)			项	3.6	

002504030210000-250403021	风疹病毒抗体测定	IgG、IgM 每项测定计费一次		项	18	金标法 40 元，进口试剂加收 20%
002504030210000-250403021-1-3	风疹病毒抗体测定 (IgG) (进口试剂加收)			项	3.6	
002504030210000-250403021-2-1	风疹病毒抗体测定 (IgM) (金标法)			项	40	
002504030210000-250403021-2-3	风疹病毒抗体测定 (IgM) (进口试剂加收)			项	3.6	
002504030220000-250403022	巨细胞病毒抗体测定	IgG、IgM 每项测定计费一次		项	18	金标法 40 元，进口试剂加收 20%
002504030220100-250403022-1-3	巨细胞病毒抗体测定 (IgG) (进口试剂加收)			项	3.6	
002504030220200-250403022-2-1	巨细胞病毒抗体测定 (IgM) (金标法)			项	40	
002504030220200-250403022-2-3	巨细胞病毒抗体测定 (IgM) (进口试剂加收)			项	3.6	
002504030230000-250403023-2	单纯疱疹病毒抗体测定 (II 型)	指各种免疫学方法。		项	20	
002504030240000-250403024	单纯疱疹病毒抗体测定	IgG、IgM 每项测定计费一次		项	18	每项测定计费一次; 荧光探针法加收 150%

002504030240100-250403024-1-1	单纯疱疹病毒抗体测定（IgG）（金标法）			项	40	
002504030240100-250403024-1-3	单纯疱疹病毒抗体测定（IgG）（进口试剂加收）			项	3.6	
002504030240200-250403024-2-1	单纯疱疹病毒抗体测定（IgM）（金标法）			项	40	
002504030240200-250403024-2-3	单纯疱疹病毒抗体测定（IgM）（进口试剂加收）			项	3.6	
002504030250000-250403025	EB 病毒抗体测定	包括 IgA、IgG、IgM、EBV-CA、EA、NA		项	18	每项测定计费一次；进口试剂加 20%
002504030250400-250403025-4	EB 病毒抗体测定（EBV-CA）			项	18	
002504030260000-250403026	呼吸道合胞病毒抗体测定			项	18	进口试剂加 20%
002504030280000-250403028	副流感病毒抗体测定			项	18	进口试剂加 20%
002504030280000-250403028	副流感病毒抗体测定			项	18	进口试剂加 20%
002504030310000-250403031	腺病毒抗体测定			项	18	进口试剂加 20%

002504030320000-250403032	人轮状病毒抗原测定			项	18	进口试剂加 20%
002504030350200-250403035-2	病毒血清学试验（柯萨奇病毒）	指各种免疫学方法。		项	18	
002504030380000-250403038	肥达氏反应			项	10	
002504030420000-250403042	细菌抗体测定	指各种免疫学方法。结核分枝杆菌、破伤风杆菌、百日咳杆菌、军团菌、幽门螺杆菌分别参照执行		项	25	每项测定计费一次；荧光探针法加收 150%
002504030420000-250403042-1	细菌抗体测定（结核分枝杆菌）	指各种免疫学方法。		项	25	
002504030420000-250403042-5	细菌抗体测定（幽门螺杆菌）	指各种免疫学方法。		项	25	
002504030430000-250403043	抗链球菌溶血素 O 测定（ASO）	指凝聚法		项	10	免疫法加收 100%
002504030430200-250403043-1	抗链球菌溶血素 O 测定（ASO）（免疫法加收）			项	10	
002504030500000-250403050	肺炎支原体血清学试验			项	20	
002504030520000-250403052	立克次体血清学试验			项	80	

002504030530000-250403053	梅毒密螺旋体抗体测定			项	20	
002504030540000-250403054	快速血浆反应素试验 (RPR)			项	15	
002504030540000-250403054	快速血浆反应素试验 (RPR)			项	15	
002504030550000-CGPR1000	甲苯胺红不加热血清试验 (TRUST)	样本类型：血液。样本采集、签收、处理，加免疫试剂，温育，检测，质控，审核结果，录入实验室信息系统或人工登记，发送报告；按规定处理废弃物；接受临床相关咨询。		次	15	0
002504030650000-250403065	各类病原体 DNA 测定			项	150	每个病原体为一个计价单位
002504030650000-CLAE8000	病原体核糖核酸扩增定性检测	样本类型：各种标本。样本采集、签收、处理 (据标本类型不同进行相应的前处理)，提取模板 RNA，与阴、阳性对照及质控品同时扩增，分析扩增产物，判断并审核结果，录入实验室信息系统或人工登记，发送报告；按规定处理废弃物；接受临床相关咨询。		项	150	每个病原体为一个计价单位
002504030660000-250403066	HC2HPV、人乳头状瘤病毒核酸检测	高危型 HPV 检测		次	340	
002504030760000-250403076	肺炎衣原体抗体检测			项	20	

002504030790000-250403079	13 碳尿素呼气试验			项	130	
342504031610000-250403098	新型冠状病毒抗原检测	采集样本开展新型冠状病毒抗原检测，判断并审核结果，录入实验室信息系统或人工登记，发送报告，按规定处理废弃物；接受临床相关咨询。	试剂及采样器具	次	6	0
002504030820000-CGLB1000	甲型流感病毒抗原检测	样本类型：鼻咽拭子样本、咽拭子样本。样本采集、签收，样本裂解液裂解，加免疫试剂，检测，质控，审核结果，录入实验室信息系统或人工登记，发送报告；按规定处理废弃物；接受临床相关咨询。		次	40	
002507000180000-CLBV5000	流感病毒核糖核酸检测	包括甲型流感、乙型流感、副流感、禽流感等流感病毒核糖核酸检测。样本类型：鼻咽拭子样本、咽拭子样本。样本采集、签收、处理(据标本类型不同进行相应的前处理)，提取模板 RNA，与阴、阳性对照及质控品同时扩增，分析扩增产物，判断并审核结果，录入实验室信息系统或人工登记，发送报告；按规定处理废弃物；接受临床相关咨询。		次	100	0
002504030840000-CGLY1000	丙型肝炎核心抗原测定	样本类型：血液。样本采集、签收、处理，加免疫试剂，温育，检测，质控，审核结果，录入实验室信息系统或人工登记，发送报告；按规定处理废弃物；接受临床相关咨询。		次	70	

002504030850000-CLBV5002	新型冠状病毒核酸检测	样本类型：各种标本。样本采集、签收、处理（据标本类型不同进行相应的前处理），提取模板 RNA，与标准品、阴阳性对照及质控品同时进行实时荧光扩增，进行定量分析，判断并审核结果，录入实验室信息系统或人工登记，发送报告；按规定处理废弃物；接受临床相关咨询。包含试剂耗材等。		人次	14	PCR 法；患者一个住院过程最多收费 2 次
002504030850000-CLBV5002a	新型冠状病毒核酸检测（5 混 1）			人次	3.4	0
002504030850000-CLBV5002a	新型冠状病毒核酸检测（10 混 1）			人次	2.6	0
002504030860000-CLBV5003	新型冠状病毒抗体检测（部分支付）	样本类型：血液。样本采集、签收、处理，加免疫试剂，温育，检测，质控，审核结果，录入实验室信息系统或人工登记，发送报告；按规定处理废弃物；接受临床相关咨询。含质控液、校准品、标准品、分离液、提取试剂等。	试剂盒	人次	45	包含总抗体、IgM、IgG
002504040010000-250404001	癌胚抗原测定（CEA）	指各种免疫学方法		项	15	1、化学发光法、时间分辨法加收 50%；2、进口设备和试剂加收 100%
002504040010200-250404001-1	癌胚抗原测定（CEA） （化学发光法加收）			项	7.5	

002504040020000-250404002	甲胎蛋白测定 (AFP)	指各种免疫学方法		项	15	1、化学发光法、时间分辨法加收 50%; 2、进口设备和试剂加收 100%
002504040020200-250404002-1	甲胎蛋白测定 (AFP) (化学发光法加收)			项	7.5	
002504040020100-250404002-2	甲胎蛋白测定 (AFP) (时间分辨法加收)			项	7.5	
002504040050000-250404005	总前列腺特异性抗原测定 (TPSA)	指各种免疫学方法		项	30	化学发光法加收 100%
002504040050200-250404005-1	总前列腺特异性抗原测定 (TPSA) (化学发光法加收)			项	30	
002504040060000-250404006	游离前列腺特异性抗原测定 (FPSA)	指各种免疫学方法		项	30	化学发光法加收 100%
002504040060200-250404006-1	游离前列腺特异性抗原测定 (FPSA) (化学发光法加收)			项	30	
002504040090000-250404009	神经元特异性烯醇化酶测定 (NSE)	指各种免疫学方法		项	30	化学发光法加收 100%
002504040090100-250404009-1	神经元特异性烯醇化酶测定 (NSE) (化学发光法加收)			项	30	

002504040100000-250404010	细胞角蛋白 19 片段测定 (CYFRA21-1)	指各种免疫学方法		项	30	化学发光法加收 100%
002504040100100-250404010-1	细胞角蛋白 19 片段测定 (CYFRA21-1) (化学发光法加收)			项	30	
002504040110000-250404011	糖类抗原测定	指各种免疫学方法。CA-27、CA-29、CA-50、CA-125、CA15-3、CA130、CA19-9、CA24-2、CA72-4 等分别参照执行		项	40	每项测定计费一次
002504040110200-250404011-1	糖类抗原测定 (化学发光法加收)	CA-27、CA-29、CA-50、CA-125、CA15-3、CA130、CA19-9、CA24-2、CA72-4 等分别参照执行		项	20	每项测定计费一次
002504040120000-250404012	鳞状细胞癌相关抗原测定 (SCC)	指各种免疫学方法		项	30	化学发光法加收 100%
002504040120200-250404012-1	鳞状细胞癌相关抗原测定 (SCC) (化学发光法加收)			项	30	
002504040150000-250404015	铁蛋白测定	包括各类标本		项	40	
342504040410000-CGSD1000-1	胃蛋白酶原 1 测定			次	60	0
342504040410000-CGSD1000-2	胃蛋白酶原 2 测定			次	60	0

002504040180000-250404018	触珠蛋白测定			项	10	进口仪器、进口试剂加收 150%
002504040270000-CGSE1000	人附睾分泌蛋白（HE4）测定	样本类型：血液。样本采集、签收、处理，加免疫试剂，温育，检测，质控，审核结果，录入实验室信息系统或人工登记，发送报告；按规定处理废弃物；接受临床相关咨询。		项	130	
002504050010000-250405001	总 LGE 测定	指各种免疫学方法		项	30	
002504050020000-250405002	吸入物变应原筛查	指各种免疫学方法		项	25	
002504050030000-250405003	食入物变应原筛查	指各种免疫学方法		项	30	
002505010010000-250501001	一般细菌涂片检查	含涂片、染色和镜检		项	10	
002505010020000-250501002	结核菌涂片检查	含涂片、染色和镜检		项	10	
002505010030000-250501003	浓缩集菌抗酸菌检测			项	5	
002505010040100-250501004-1	淋球菌涂片检查			每种细菌	10	

002505010090000-250501009	一般细菌培养及鉴定			次	90	
002505010090000-250501009	一般细菌培养及鉴定			项	90	
002505010100000-250501010	尿培养加菌落计数			项	50	进口细菌鉴定仪加收 100%
002505010110000-250501011	血培养及鉴定			项	60	进口细菌鉴定仪加收 100%
002505010110000-CJBH8000	无菌体液细菌培养+鉴定	样本类型：血液、穿刺及引流液等。 样本采集，样本签收，无菌体液培养，细菌及真菌鉴定。审核结果，录入实验室信息系统或人工登记，发送报告；实验室消毒，按规定处理废弃物；接受临床相关咨询。		次	120	0
002505010130000-250501013	结核菌培养	手工法		项	35	国产仪器加 100%，进口仪器加 300%
002505010140000-250501014	淋球菌培养			项	20	进口细菌鉴定仪加收 100%
002505010170000-250501017	嗜血杆菌培养			项	30	进口细菌鉴定仪加收 100%

002505010180000-250501018	霍乱弧菌培养			项	15	进口细菌鉴定仪加收 100%
002505010240000-250501024	0—157 大肠埃希菌培养及鉴定			项	30	进口细菌鉴定仪加收 100%
002505010250000-250501025	沙门菌、志贺菌培养及鉴定			项	15	进口细菌鉴定仪加收 100%
002505010260000-250501026	真菌涂片检查	各种标本分别参照执行		项	5	
002505010270000-250501027	真菌培养及鉴定			次	35	进口细菌鉴定仪加收 100%
002505010280000-250501028	念珠菌镜检			每个取材部位	5	
002505010290000-250501029	念珠菌培养			项	30	
002505010300000-250501030	念珠菌系统鉴定	指手工法		项	35	仪器法加收 100%
002505010300100-250501030-1	念珠菌系统鉴定(仪器法加收)			项	35	

002505010310000-250501031	衣原体检查	指电镜法		项	20	1、培养法加收 200%；2、免疫学 法加收 100%；3、 金标法加收 200%
002505010310200-250501031-1	衣原体检查(培养法 加收)			项	40	
002505010310000-250501031-3	衣原体检查(金标法 加收)			项	40	0
002505010320000-250501032	衣原体培养			项	40	
002505010330000-250501033	支原体检查			项	30	每种支原体检查 收费一次
002505010340000-250501034	支原体培养及药敏			项	60	
002505010350000-250501035	轮状病毒检测	指凝聚法		项	15	免疫学法加收 100%；电检法加收 50%；金标法加收 200%
002505010350200-250501035-1	轮状病毒检测(免疫 学法加收)			项	15	
002505010350000-250501035-3	轮状病毒检测(金标 法加收)			项	30	
002505010360000-250501036	其他病毒的血清学 诊断	包括甲型流感病毒、乙型流感病毒等		项	80	
002505010390000-250501039	细菌性阴道病唾液 酸酶测定			项	40	

002505010400000-250501040	真菌 D-葡聚糖检测	包括真菌 D-肽聚糖检测		项	140	
002505020010000-250502001	常规药敏定性试验			每种药物	5	
002505020020000-250502002	常规药敏定量试验 (MIC)			每种药物	5	
002505020030000-250502003	真菌药敏试验			每种药物	5	
002505020040000-CJCB9000	结核分枝杆菌药敏定量试验	样本类型：分离株。制配菌悬液，混匀后加入配套药物瓶，孵育，自动判读生长结果。不含培养。审核结果，录入实验室信息系统或人工登记，发送报告；实验室消毒，按规定处理废弃物；接受临床相关咨询。		项	60	每一种抗菌药物为一个计价单位
002505030030000-CJCR9000	B 族链球菌检测	样本类型：分离株。取标本或新鲜菌落分别与试剂盒内试剂作用，观察结果，人工判读结果。审核结果，录入实验室信息系统或人工登记，发送报告；实验室消毒，按规定处理废弃物；接受临床相关咨询。		项	140	0
002505030080000-250503008	β —内酰胺酶试验			项	20	
002506010010300-250601001-3	粪寄生虫虫卵镜检			次	4	
002506010050000-250601005	血液疟原虫检查			项	0	
002507000010000-250700001	外周血细胞染色体检查			项	100	
002507000100000-250700010	唐氏综合征筛查			项	200	

002507000190300-CLFE8000	化学药物用药指导的基因检测	可检测 CYP2C9、CYP2C19、CYP2D6、CYP3A4 基因等。样本采集、签收、处理(据标本类型不同进行相应的前处理)，提取基因组 DNA，与质控品、阴阳性对照和内参同时扩增，分析扩增产物或杂交或测序等，进行基因分析，判断并审核结果，录入实验室信息系统或人工登记，发送报告；按规定处理废弃物；接受临床相关咨询。		项	320	每个位点为一个计价单位
002600000020000-2600000002	ABO 血型鉴定	指正定法与反定法联合使用		次	10	1. 卡式法加收 100%，2. 进口卡式法试剂加收 260%
002600000020000-2600000002-1	ABO 血型鉴定（卡式法加收）			次	10	
002600000040000-2600000004	Rh 血型鉴定	指仅鉴定 RhD(o)，不查其他抗原		次	10	1. 卡式法加收 100%，2. 进口卡式法试剂加收 260%
002600000040000-2600000004-1	Rh 血型鉴定(卡式法加收)	指仅鉴定 RhD(o)，不查其他抗原		次	10	
002600000070000-2600000007	血型单特异性抗体鉴定（不规则抗体筛查）			次	40	1. 以常规鉴定的 8 种谱红细胞为基数，如需增加其他谱红细胞时加收 20%，2. 进口卡式法试剂加收

						35%
002600000100000-260000010	血型抗体效价测定			每个抗体	20	
002600000120000-260000012	特殊介质交叉配血	指用于发现不全抗体; 白蛋白法、Liss 法、酶处理法、抗人球蛋白法、凝集胺法等分别参照执行		每侧	10	1. 卡式法加收 100%2. 进口卡式法试剂加收 120%
002600000120000-260000012-1	特殊介质交叉配血 (卡式法加收)	指用于发现不全抗体; 白蛋白法、Liss 法、酶处理法、抗人球蛋白法、凝集胺法等分别参照执行		每侧	10	
002600000190000-260000019	血小板交叉配合试验	指凝集胺法		次	30	微注法加收 100%
002600000190000-260000019-1	血小板交叉配合试验 (微柱法加收)			次	30	
002702000010000-270200001	体液细胞学检查与诊断	包括胸腔积液、腹水、心包液、脑脊液、精液、各种囊肿穿刺液、唾液、龈沟液的细胞学检查与诊断		次	60	需塑料包埋的标本加收 10 元
002702000010100-270200001-3	胸腔积液体液细胞学检查与诊断			例	60	需塑料包埋的标本加收 10 元
002702000010200-270200001-4	腹水体液细胞学检查与诊断			例	60	需塑料包埋的标本加收 10 元
002702000010600-270200001-8	各种囊肿穿刺液体液细胞学检查与诊断			例	60	需塑料包埋的标本加收 10 元

002702000030000-270200003	细针穿刺细胞学检查与诊断	指各种实质性脏器的细针穿刺标本的涂片(压片)检查及诊断		次	110	包括操作和器械
002702000040000-270200004	脱落细胞学检查与诊断	子宫内膜、宫颈、阴道、痰、乳腺溢液、窥镜刷片及其他脱落细胞学的各种涂片检查及诊断加口腔黏液涂片分别参照执行		例	50	
002702000040000-270200004-1	脱落细胞学检查与诊断(以两张涂(压)片为基价,超过两张者,每张加收)	子宫内膜、宫颈、阴道、痰、乳腺溢液、窥镜刷片及其他脱落细胞学的各种涂片检查及诊断加口腔黏液涂片分别参照执行		例	10	
002703000010000-270300001	穿刺组织活检检查与诊断	肝、肾、乳腺、体表肿块等穿刺组织活检及诊断分别参照执行		例	130	以两个蜡块为基价,超过两个者,每个加收 10 元
002703000020000-270300002	内镜组织活检检查与诊断	各种内镜采集的小组织标本的病理学检查与诊断分别参照执行		例	130	以两个蜡块为基价,超过两个者,每个加收 10 元
002703000020001-270300002-1	内镜组织活检检查与诊断(以两个蜡块为基价,超过两个者,每个加收)	各种内镜采集的小组织标本的病理学检查与诊断分别参照执行		例	10	
002703000030000-270300003	局部切除活检检查与诊断	切除组织、咬取组织、切除肿块部分组织的活检分别参照执行		每个部位	130	以两个蜡块为基价,超过两个者,每个加收 10 元

002703000030000-270300003	局部切除活检检查与诊断	切除组织、咬取组织、切除肿块部分组织的活检分别参照执行		每个部位	130	以两个蜡块为基价，超过两个者，每个加收 10 元
002703000040000-270300004	骨髓组织活检检查与诊断	指骨髓组织标本常规染色检查		例	100	以两个蜡块为基价，超过两个者，每个加收 10 元
002703000050000-270300005	手术标本检查与诊断			例	160	以两个蜡块为基价，超过两个者，每个加收 10 元；需塑料包埋的标本加收 10 元
002703000050000-270300005-1	手术标本检查与诊断(以两个蜡块为基价，超过两个者，每个加收)			例	10	
002704000010000-270400001	冰冻切片检查与诊断			例	300	每加送一次，加收 100 元
002704000010000-270400001-1	冰冻切片检查与诊断(每加送一次，加收)			次	100	
002704000010000-270400001-2	冰冻切片检查与诊断(特异性感染标本加收 30 元)			例	30	
002704000020000-270400002	快速石蜡切片检查与诊断	包括快速细胞病理诊断		例	240	每加送一次，加收 80 元

002704000020000-270400002-1	快速石蜡切片检查与诊断(每加送一次, 加收)	包括快速细胞病理诊断		例	80	
002705000020000-BEBA0001	免疫组织化学染色诊断	石蜡包埋组织于切片机切片, 进行二甲苯脱蜡, 系列乙醇水化, 微波炉、高压锅或蛋白酶抗原修复, 血清封闭, 一抗反应(多克隆或单克隆), 酶标记二抗, 亲和物或多聚物反应, 显色, 判读结果。新鲜冷冻组织, 细胞涂片, 组织印片参照相应方法制片。含处理上述技术过程中所产生的废液、废物的处理。		每个标本	100	0
002705000020000-BEBA0001-1	免疫组织化学染色诊断(全自动法加收)	石蜡包埋组织于切片机切片, 进行二甲苯脱蜡, 系列乙醇水化, 微波炉、高压锅或蛋白酶抗原修复, 血清封闭, 一抗反应(多克隆或单克隆), 酶标记二抗, 亲和物或多聚物反应, 显色, 判读结果。新鲜冷冻组织, 细胞涂片, 组织印片参照相应方法制片。含处理上述技术过程中所产生的废液、废物的处理。		每个标本	80	
002705000030000-270500003	免疫荧光染色诊断			每个标本	80	
002707000010000-270700001	原位杂交技术			项	300	
002708000010000-270800001	病理体视学检查与图像分析	流式细胞术、显微分光光度技术等分别参照执行		次	100	

002708000040000-270800004	液基薄层细胞制片术	液基细胞学薄片技术(Thin Prep)和液基细胞学超薄片技术(Auto Cyte)分别参照执行。含图文报告。		次	150	
002708000040000-270800004	液基薄层细胞制片术	液基细胞学薄片技术(Thin Prep)和液基细胞学超薄片技术(Auto Cyte)分别参照执行。含图文报告。		次	150	
002708000050000-270800005	病理大体标本摄影			每个标本	50	积累科研资料的摄影不得计费
002708000060000-270800006	显微摄影术			每个视野	45	积累科研资料的摄影不得计费
002708000070000-270800007	疑难病理会诊			次	300	由高级职称病理医师主持的专家组会诊
003101000030000-310100003	脑地形图	含二维脑电地形图(至少 16 导)		次	80	
003101000160000-310100016	腰椎穿刺术	含测压、注药; 不含化验检查		次	96	
003101000230000-310100023	肌电图	包括眼肌电图		每条肌肉	20	
003101000270000-310100027	神经阻滞治疗			次	36	
003102080010000-HDE48101	胰岛素皮下注射	核对医嘱及患者信息, 检查注射器及药物, 用无菌注射器配制药物, 取适当体位, 选择并确定注射部位, 皮肤消毒(直径大于 5 厘米), 再次核对患者信息, 将药物注入皮下组织并核对患者信息, 协助患者采取舒适体位, 处理用物, 用药后观察用药反应, 做好健康教育及心理护理, 必要时记录。	胰岛素注射针头	次	5	

003102080010000-310208001	胰岛素泵持续皮下注射胰岛素		泵	小时	6	
003103000010000-310300001	普通视力检查	含远视力、近视力、光机能，包括光感及光定位		次	1	
003103000050000-310300005	视野检查（普通视野检查）	包括普通视野计、电脑视野计、动态（Goldmann）视野计		次	15	电脑视野计、动态视野计加收 20 元
003103000050200-310300005-2	视野检查（普通视野检查）（电脑视野计加收）			次	20	
003103000070000-310300007	验光	包括检影，散瞳，云雾试验，试镜		每项	5	
003103000170000-310300017	调节集合测定	包括调节测定		次	10	
003103000190000-310300019	双眼视觉检查	含双眼同时知觉、双眼同时视、双眼融合功能、立体视功能		次	15	
003103000190000-310300019	双眼视觉检查	含双眼同时知觉、双眼同时视、双眼融合功能、立体视功能		次	15	
003103000200000-310300020	色觉检查	包括普通图谱法，FM-100Hue 测试盒法，色觉仪		项	3	FM-100 加收 7 元
003103000270200-310300027-2	眼压检查（非接触眼压计法）			次	6	
003103000340000-310300034	泪膜破裂时间测定			次	10	
003103000350000-310300035	泪液分泌功能测定			次	8	
003103000360000-310300036	泪道冲洗			次	6	

003103000380000-310300038	角膜荧光素染色检查			次	5	
003103000390000-310300039	角膜曲率测量			次	20	
003103000400000-310300040	角膜地形图检查			次	50	
003103000450000-310300045	人工晶体度数测量			次	20	
003103000480000-310300048	裂隙灯检查			次	3	
003103000490000-310300049	裂隙灯下眼底检查	包括前置镜、三面镜、视网膜镜		次	10	
003103000500000-310300050	裂隙灯下房角镜检查			次	10	
003103000520000-310300052	眼前段照相			次	15	
003103000530000-310300053	眼底照相			次	20	
003103000560000-310300056	眼底检查	包括直接、间接检眼镜法；不含散瞳		次	10	
003103000560100-310300056-1	眼底检查（直接检眼镜法）			次	10	
003103000640000-310300064	光学相干断层成像（OCT）	含测眼球后极组织厚度及断面相		次	120	
003103000850000-310300085	电解倒睫	包括拔倒睫		次	6	
003103000870000-310300087	睑板腺按摩			次	12	

003103000880000-310300088	冲洗结膜囊			次	6	
003103000910000-310300091	取结膜结石			次	12	
003103000930000-310300093	眼部脓肿切开引流术			次	36	
003103000940000-310300094	球结膜下注射			次	12	
003103000950000-310300095	球后注射	包括球周半球后、球旁		次	18	
003103001000000-310300100	前房穿刺术	包括前房冲洗术		次	144	
003103001020000-310300102	角膜异物剔除术			次	24	
003103001040000-310300104	眼部冷冻治疗	包括治疗炎性肉芽肿、血管瘤、青光眼、角膜溃疡		次	60	
003103001050000-310300105	泪小点扩张			次	12	
003103001060000-310300106	泪道探通术			次	24	激光加收 50%
003104010090000-310401009	言语测听	含畸变语言、交错扬格、识别率、言语听阈		次	50	
003104020240000-310402024	鼻异物取出			次	36	
003105100110000-310510011	拆除固定装置	包括去除各种原因使用的口腔固定材料		每牙	12	
003105120020000-310512002	窝沟封闭	指预防恒前磨牙及磨牙窝沟龋；含清洁窝沟、酸蚀、涂封闭剂、固化、调磨	特殊窝沟封闭剂	每牙	24	

003105120050000-310512005	制戴固定式缺隙保持器	指用于乳牙早失，使继承恒牙正常萌出替换；含试冠、牙体预备、试带环、制作、粘结、复查	特殊材料、印模、模型制备、下颌舌弓、导萌式保持器、丝圈式保持器	件	180	
003105120060000-310512006	制戴活动式缺隙保持器	指恒牙正常萌出替换	印模、模型制备	件	120	
003105120070000-310512007	制戴活动矫正器	包括乳牙列或混合牙列部分错合畸形的矫治	印模、模型材料、特殊矫正装置	颌	240	
003105130010000-310513001	洁治	包括超声洁治或手工洁治，不含清洁后抛光		每牙	3.6	
003105150010000-310515001	颞下颌关节复位	指限制下颌运动的手法复位		次	42	
003105170010000-310517001	冠修复	含牙体预备，药线排龈蜡合记录，测色，技工室制作全冠，试戴修改全冠；包括全冠、半冠、3/4冠		每牙	120	精密加收 40 元， 锤体减收 20 元， 种植体冠修复加收 10 元
003105170020000-310517002	嵌体修复	含牙体预备，药线排龈，制取印模、模型，蜡合记录，技工室制作嵌体，试戴修改嵌体；包括嵌体、高嵌体、嵌体冠		每牙	144	
003105170040000-310517004	贴面修复	含牙体预备，药线排龈，测色，技工室制作贴面，试戴贴面		每牙	144	
003105170050000-310517005	桩冠修复	含牙体预备，蜡合记录，制桩蜡型，技工室制作桩，试桩，制冠蜡型，技工室制作完成桩冠，试戴桩冠；包括		每牙	144	烤瓷铸造桩冠加收 200 元

		简单桩冠，铸造桩冠				
003105180040000-310518004	美容义齿	含各类义齿的基础上特殊造型、设计制作；包括双牙列义齿，化妆义齿		每牙	96	每增加牙加收 40 元、每增加卡环加收 50 元
003105190120000-310519012	义齿组织面重衬	包括硬衬、软衬	各种材料费(自凝塑料、热凝塑料、光固化树脂、软塑料、橡胶)	每厘米	12	
003105190130000-310519013	加卡环	包括加钢丝、铸造卡环；含单臂、双臂、三臂卡环	各种卡环材料(钢丝弯制卡环，铸造钴铬合金、贵金属合金卡环)	每卡环	18	
003106010010000-310601001	肺通气功能检查	含潮气量、肺活量、每分通气量、补吸、呼气量、深吸气量、用力肺活量、一秒钟用力呼吸容积；含最大通气量		次	60	
003106010120000-310601012	支气管舒张试验	含通气功能测定 2 次		项	100	
003106020060000-310602006	血气分析	含血液 PH、血氧和血二氧化碳测定以及酸碱平衡分析		项	40	ICU 床旁快速血气分析 40
003106030010000-310603001	呼吸机辅助呼吸	含高频喷射通气呼吸机；不含 CO ₂ 监测、肺功能监测。		小时	18	
003106030020000-310603002	无创辅助通气	包括持续气道正压(CPAP)、双水平气道正压(BIPAP)		小时	14.4	

003106040050000-310604005	胸腔穿刺术	含抽气、抽液、注药		次	72	
003106040060000-310604006	经皮穿刺肺活检术	包括胸膜活检	CT、X 线、B 超 引导	每处	240	
003106060020000-310606002	恶性肿瘤腔内灌注 治疗	包括结核病灌注治疗		次	24	
003106070010000-310607001	高压氧舱治疗	含治疗压力为 2 个大气压以上(超高压 除外)、舱内吸氧用面罩、头罩和安 全防护措施、舱内医护人员监护和指 导；不含舱内心电、呼吸监护和药物 雾化吸入等		次	100	
003107010010000-FKA03701	单通道常规心电图 检查	皮肤清洁处理，使用单通道心电图机， 安放电极，完成标准十二导联心电图 记录，人工报告。		次	22	床边心电图加收 10 元
003107010010003-FKA03701-1	单通道常规心电图 检查(床边心电图加 收)			次	10	
003107010010000-FKA03702	多通道常规心电图 检查	皮肤清洁处理，使用多通道心电图机， 安放电极，使用纸宽大于等于 110 毫 米的心电图记录纸，完成标准十二导 联心电图记录，人工报告。		次	27	床边心电图加收 10 元
003107010010003-FKA03702-1	多通道常规心电图 检查(床边心电图加 收)			次	10	
003107010010002-FKA03703	十二通道常规心电 图检查	皮肤清洁处理，使用十二通道心电图 机，安放电极，完成标准十二导联心 电图同步采集，同步记录十二导联心		次	36	0

		电图，人工报告。				
003107010010002-FKA03703-1	十二通道常规心电图检查(床边心电图加收)			次	10	
003107010030000-310701003	动态心电图	含磁带、电池费用		次	180	12 导加收 120 元
003107010110000-310701011	心电图药物负荷试验	含电极费用		次	80	
003107010120000-310701012	心电向量图			次	30	
003107010210000-310701021	动态血压监测	含电池；包括运动血压监测		次	180	
003107010220000-310701022	心电监护	含心电、无创血压、脉搏、呼吸、体温监测		小时	5	
003107010280000-310701028	血氧饱和度监测			小时	3	
003107010280000-310701028	血氧饱和度（签约）			次	0	
003107020020000-310702002	持续有创性血压监测	含心电、压力连续示波	动脉穿刺套针	小时	10	
003107020170000-310702017	心脏电除颤术			次	60	

003107020220000-310702022	心包穿刺术	包括引流，含一次性材料、监护等		次	120	
003108000010000-310800001	骨髓穿刺术			次	60	
003108000110000-310800011	血液光量子自体血回输治疗	含输氧、采血、紫外线照射及回输； 包括光量子自体血回输(紫外光照射) 及免疫三氧血回输治疗		次	100	
003108000110200-310800011-2	血液光量子自体血回输治疗(免疫三氧血回输治疗)			次	100	
003109010060000-310901006	食管腔内支架置入术	包括内镜下或透视下置入或取出支架	支架	次	720	
003109010080000-310901008	食管狭窄扩张术	包括经内镜扩张、器械扩张、透视下气囊或水囊扩张及逆行扩张、贲门、幽门、十二指肠狭窄扩张术	气囊或水囊扩张导管	次	600	含内镜费用
003109020050000-310902005	纤维胃十二指肠镜检查	含活检和刷检		次	90	电子镜加收 100 元
003109020050001-310902005-1	纤维胃十二指肠镜检查(电子镜加收)			次	90	
003109020050000-310902005-2	无痛胃镜检查			次	495	0
003109020060000-310902006	经胃镜特殊治疗	包括取异物、黏膜切除、黏膜血流量测定、止血、息肉肿物切除等病变及内镜下胃食道反流治疗、药疗、化疗、硬化剂治疗	圈套器、钛夹	次、每个肿物或出血点	240	微波、激光、电凝、电切、消融、等离子等法可分别计价
003109020060500-310902006-5	经胃镜特殊治疗(息肉肿物切除)		圈套器、钛夹	次、每个肿物	240	

				或出血点		
003109020060900-310902006-9	经胃镜特殊治疗内镜下硬化剂治疗		圈套器、钛夹	次、每个肿物或出血点	240	
003109020090000-310902009	超声胃镜检查术	含活检		次	600	
003109030050000-310903005	纤维结肠镜检查	含活检		次	180	电子镜加收 100 元
003109030050001-310903005-1	纤维结肠镜检查（电子镜加收）			次	90	
003109030100000-310903010	经肠镜特殊治疗	包括息肉、异物，止血治疗	圈套器、钛夹	每个息肉	240	每增加 1 个息肉或出血点收 150 元
003109030100000-310903010-1	经肠镜特殊治疗（息肉治疗）		圈套器、钛夹	每个息肉或出血点	240	
003109030100000-310903010-1-1	经肠镜特殊治疗（息肉治疗）（每增加 1 个息肉或出血点加收）		圈套器、钛夹	每个息肉或出血点	150	
003109030120100-310903012-1	肠套叠手法复位（嵌顿疝手法复位）			次	96	
003109040010000-310904001	直肠镜检查	含活检；包括直肠取活检术		次	20	
003109040030000-310904003	肛门镜检查	含活检、穿刺		次	10	

003109040040000-310904004	肛门指检			次	5	
003109040060200-310904006b	直肠肛门特殊治疗 (激光治疗)			次	80	0
003109050010000-310905001	腹腔穿刺术	抽液、注药参照执行		次	60	放腹水治疗加收 20 元
003109050010200-310905001-2	腹腔穿刺术(注药)			次	60	0
003109050010001-310905001-3	腹腔穿刺术(放腹水 治疗加收)			次	60	0
003109050030000-310905003	肝穿刺术	含活检		次	120	
003109050060000-310905006	胆道镜检查			次	150	超选择造影加收 50 元, 电子镜加 收 100 元
003109050080000-310905008	膈下脓肿穿刺引流 术	包括腹腔脓肿、胆汁穿刺引流; 不含 超声定位引导		次	120	
003109050090000-310905009	肝囊肿硬化剂注射 治疗	不含超声定位引导		次	120	
003109050100000-310905010	经皮肝穿胆道引流 术(PTCD)	不含超声定位引导或 X 线引导	导管、引流管、 穿刺针	次	360	
003109050140000-310905014	经胆道镜胆道结石 取出术	含插管引流		次	480	
003110000150000-311000015	肾穿刺术	含活检; 包括造瘘、囊肿硬化治疗等; 不含影像学引导		单侧	240	
003110000200000-311000020	经尿道输尿管镜检 查	含取活检; 包括取异物		单侧	400	
003110000200100-311000020-1	经尿道输尿管镜检 查(取异物)			单侧	400	

003110000280000-311000028	经输尿管镜支架置入术	包括取出术	支架	次	360	
003110000310000-311000031	膀胱灌注			次	24	
003110000330000-311000033	膀胱穿刺造瘘术			次	120	
003110000340100-311000034-2	膀胱镜尿道镜检查（取异物）			次	144	
003110000340100-311000034-2	膀胱镜尿道镜检查（取异物）			次	144	
003110000400000-311000040	体外冲击波碎石	含影像学监测和摄片		次	600	国外进口设备加收 50%
003110000400000-311000040	体外冲击波碎石	含影像学监测和摄片		次	600	国外进口设备加收 50%
003110000200000-311000041	输尿管镜检查	含活检、取异物		次	600	软镜加收 400 元
003110000260000-311000042	输尿管镜取石术	含息肉、异物止血治疗、钬激光治疗		次	1920	软镜加收 400 元
003111000020000-311100002	嵌顿包茎手法复位术			次	108	
003111000100000-311100010	阴茎赘生物电灼/冷冻术			次	120	
003111000150000-311100015	前列腺按摩			次	24	
003112010010000-311201001	荧光检查	包括会阴、阴道、宫颈部位病变检查		每个部位	20	
003112010040000-311201004	阴道镜检查			次	30	
003112010050000-311201005	阴道填塞			次	36	

003112010060000-311201006	阴道灌洗上药			次	12	
003112010070100-311201007-1	后穹窿穿刺术(后穹窿注射)			次	48	
003112010080000-311201008	宫颈活检术	包括阴道壁活检及阴道囊肿穿刺术		每点	24	
003112010090000-311201009	宫颈注射	包括宫颈封闭、阴道侧穹窿封闭、上药		次	18	
003112010100000-311201010	宫颈扩张术	含宫颈插管		次	24	
003112010110000-311201011	宫颈内口探查术			次	30	
003112010150000-311201015	子宫输卵管通液术	包括通气、注药		次	90	
003112010190000-311201019	宫腔填塞			次	132	
003112010200100-311201020a	激光治疗			每个部位	60	
003112010200100-311201020a-1	激光治疗(外阴疾患)			每个部位	60	
003112010200100-311201020a-2	激光治疗(阴道疾患)			每个部位	60	
003112010200100-311201020a-3	激光治疗(宫颈疾患)			每个部位	60	
003112010200200-311201020b	微波治疗			每个部位	72	BYK-50 型微波治疗仪每次 300 元
003112010200300-311201020d	电熨治疗			每个部位	60	
003112010230000-311201023	产前检查	含测量体重、宫高、腹围、血压、骨盆内外口测量等；不含化验检查和超		次	10	妇科检查参照执行

		声检查				
343112010010000-311201023-1	妇科检查	含测量体重、宫高、腹围、血压、骨盆内外口测量等；不含化验检查和超声检查		次	10	
343112010010000-311201023-1-1	妇科检查成本费	妇科检查用的一次扩阴器、垫单、一次性手套等可按每人次 3 元收取成本费		每人次	3	
003112010260000-311201026	胎心监测			次	5	
003112010300000-311201030	羊膜腔穿刺术	含羊膜腔注药中期引产术；不含 B 超监测、羊水检查		次	96	
003112010310000-311201031	经皮脐静脉穿刺术	不含超声引导	穿刺针	次	86.4	
003112010480000-311201048	宫内节育器放置术	包括取出术	节育器	次	60	
003112010480100-311201048-1	宫内节育器放置术 (取出术)		节育器	次	60	
003112010500000-311201050	刮宫术	含常规刮宫；包括分段诊断性刮宫；不含产后刮宫、葡萄胎刮宫	产后刮宫、葡萄胎刮宫	次	96	
003112010510000-311201051	产后刮宫术			次	144	
003112010520000-311201052	葡萄胎刮宫术			次	180	
003112010530000-311201053	人工流产术	含宫颈扩张		次	120	畸形子宫、瘢痕子宫、哺乳期子宫、钳刮术加收 50%，微管人流加收 100%

003112010530002-311201053-2	人工流产术（瘢痕子宫加收）	含宫颈扩张		次	60	
003112010530003-311201053-3	人工流产术（哺乳期子宫加收）	含宫颈扩张		次	60	
003112010530004-311201053-4	人工流产术（钳刮术加收）	含宫颈扩张		次	60	
003112010530000-311201053-5	人工流产术（微管人流加收）	含宫颈扩张		次	120	
003112010530000-311201053a	无痛人流流产术		麻醉药品价格	次	480	
003112010540000-311201054	子宫内水囊引产术			次	132	
003112010550000-311201055	催产素滴注引产术	含观察宫缩、产程		次	132	
003112010560000-311201056	药物性引产处置术	含早孕及中孕；不含中孕接生	清宫术及药物	次	96	
003113000080000-311300008	周围神经封闭术			次	54	
003112020010000-311202001	新生儿暖箱			小时	3.6	
003112020010000-311202001	新生儿暖箱			小时	3.6	
003112020030000-311202003	新生儿复苏		药物	次	96	
003112020050000-ABMB0001	新生儿人工呼吸	吸引口咽分泌物，面罩复苏气囊加压通气，听诊双肺呼吸音并观察病人情况，操作 1~2 分钟后无缓解，立即气管插管正压通气。不含气管插管。不		次	60	0

		含监护。				
003112020070000-ACBF001	新生儿监测	开启监护仪，连接病人，调节心率和呼吸报警上下限及报警音量，连接血压袖带，调节血压报警限和测量间隔时间，启动测量开关，连接经皮血氧探头，调节血氧报警限。	电极片	小时	8	0
003112020090000-311202009	新生儿蓝光治疗	含蓝光灯、眼罩		小时	2.4	冷光源兰光加收50%
003112020110000-311202011	新生儿经皮胆红素测定			次	10	
003112020120000-ABMC0001	新生儿辐射抢救治疗	使用辐射抢救台对新生儿进行治疗。预热，设置箱温，放置体温探头，抢救治疗。		小时	3.6	0
003112020150000-311202015	新生儿行为测定	包括神经反应测		次	10	
003113000020000-311300002	关节穿刺术	含加压包扎；包括关节腔减压术		次	60	
003113000030000-311300003	关节腔灌注治疗			次	96	
003113000060000-311300006	各种软组织内封闭术			次	24	
003113000070000-311300007	神经根封闭术			次	60	
003113000100000-311300010	鞘内注射	包括鞘内封闭		次	42	
003113000100100-311300010-1	鞘内注射(鞘内封闭)			次	42	
003113000110000-311300011	骶管滴注			次	72	

003114000020000-311400002	性病检查（男）	男		次	10	
003114000020000-311400002a	性病检查（女）	女		次	20	
003114000060000-311400006	皮损取材检查	包括阴虱、疥虫、利杜体		每个取材部位	10	
003114000090000-311400009	伍德氏灯检查			次	10	
003114000120000-311400012	醋酸白试验			次	15	
003114000160000-311400016	红光治疗			每个部位	30	
003114000210000-311400021	甲癣封包治疗			每指[趾]	12	
003114000220000-311400022	拔甲治疗			个	30	
003114000240000-311400024	药物面膜综合治疗			次	100	
003114000260000-311400026	疱液抽取术			个	12	
003114000280000-311400028	皮损内注射			每个皮损	12	
003114000290000-311400029	粉刺去除术			个	6	
003114000330000-311400033	二氧化碳（CO ₂ ）激光治疗	包括体表良性增生物，如寻常疣、化脓性肉芽肿、脂溢性角化等		每个皮损	24	
003114000390000-311400039	液氮冷冻治疗	包括疣、老年斑		每个皮损	30	0

003114000390000-311400039-3	液氮冷冻治疗（性病治疗加收）			每个皮损	10	0
003114000520000-311400052	悬浮床治疗			日	120	
003115010021300-311501002-13	瑞文智力测定			次	40	
003115010020001-311501002-13-1	瑞文智力测定（电脑自测加收）			次	20	
003115020070000-311502007	脑功能检查			次	50	
003115030080000-311503008	行为观察和治疗			次	12	
003202000030000-320200003	经皮超选择性动脉造影术	不含脑血管及冠状动脉	导管、导丝	次	2025	
003202000070000-320200007	经皮动脉栓塞术	包括血管瘤、肿瘤等，不含脑血管及冠状动脉	栓塞剂	次	2700	
343300000010000-3300000000-2	手术使用腹腔镜加收			台次	300	
343300000010000-3300000000-2	手术使用腹腔镜加收			台次	300	
343300000010000-3300000000-3	手术使用宫腔镜加收			台次	300	

343300000010000-3300000000-3	手术使用宫腔镜加收			台次	300	
343300000010000-3300000000-4	手术使用膀胱镜加收			台次	100	
343300000010000-3300000000-7	手术使用 30 万至 50 万显微镜加收			台次	200	
343300000010000-3300000000-9	手术使用电钻加收			次	180	
343300000010000-3300000000-11	手术使用高频电刀加收费			台次	50	
343300000010000-3300000000-12	手术使用氩气刀、射频刀加收			台次	200	
343300000010000-3300000000-15	手术使用脊柱手术等离子刀加收			台次	800	
343300000010000-3300000000-16	手术使用其他手术等离子刀加收			台次	400	
003301000010000-330100001	局部浸润麻醉			次	40	表面麻醉每次 5 元
003301000010000-330100001c	表面麻醉			次	5	
003301000020000-330100002	神经阻滞麻醉	颈丛、臂丛、星状神经等各种神经阻滞分别参照执行及侧隐窝阻滞术、侧隐窝臭氧注射等		2 小时	230	每增加 1 小时加收 50%

003301000020001-330100002-1	神经阻滞麻醉（每增加一小时加收 50%）			1 小时	115	0
003301000020000-330100002-2	神经阻滞麻醉（颈丛、臂丛、星状神经等各种神经阻滞）			2 小时	230	0
003301000030000-330100003	椎管内麻醉	腰麻、硬膜外阻滞及腰麻硬膜外联合阻滞分别参照执行	腰麻硬膜外联合套件、硬膜外套件	两小时	400	腰麻硬膜外联合阻滞加收 20%，每增加 1 小时加收 50 元，双穿刺点加收 30 元
003301000030002-330100003a	椎管内麻醉（每增加 1 小时加收）			1 小时	50	
003301000030200-330100003-2	椎管内麻醉（硬膜外阻滞）		腰麻硬膜外联合套件、硬膜外套件	2 小时	400	0
003301000040000-330100004	基础麻醉	含强化麻醉		次	36	
003301000040000-330100004	基础麻醉	含强化麻醉		次	36	
003301000050000-330100005	全身麻醉	含各种气管插管；吸入、静脉或吸静复合以及靶控输注分别参照执行		2 小时	360	每增加 1 小时加收 100 元
003301000050000-330100005	全身麻醉	含各种气管插管；吸入、静脉或吸静复合以及靶控输注分别参照执行		2 小时	800	每增加 1 小时加收 100 元
003301000050000-330100005-2	不插管全身麻醉（无痛检查）			2 小时	260	0

003301000050001-330100005a	全身麻醉（每增加 1 小时加收）			小时	100	每增加 1 小时加收 100 元
003301000080000-330100008	术后镇痛	静脉硬膜外、腰麻硬膜外联合给药分别参照执行	腰麻硬膜外联合套件、镇痛装置	次	90	腰麻硬膜外联合阻滞加收 20%，双穿刺点加收 30 元
003301000080000-330100008	术后镇痛	静脉硬膜外、腰麻硬膜外联合给药分别参照执行	腰麻硬膜外联合套件、镇痛装置	次	90	腰麻硬膜外联合阻滞加收 20%，双穿刺点加收 30 元
003301000100000-330100010	硬膜外连续镇痛		镇痛装置	天	50	
003301000110000-330100011	椎管内置管术	神经根脱髓鞘疾病等治疗分别参照执行		次	108	
003301000120000-330100012	心肺复苏术		开胸复苏和特殊气管插管术	次	135	
003301000130000-330100013	气管插管术	指经口插管		次	60	
003301000150000-330100015	麻醉中监测	含心电图、脉搏氧饱和度、脑氧饱和度、心率变异分析、ST 段分析、无创血压、呼气末二氧化碳、呼吸频率、潮气量、分钟通气量、气道压、肺顺应性、呼气末麻醉药浓度、体温、有创血压、中心静脉压、氧浓度、肌松、脑电双谱指数		每小时	40	麻醉苏醒监护参照执行
003301000160000-330100016	控制性降压	监测动静脉压，使用药物根据手术需要，调节控制血压，维护重要器官功能。		次	45	

003302010010000-330201001	头皮肿物切除术	指小于 4 厘米的头皮肿物。消毒铺巾，局麻和镇痛麻醉，切皮，双极止血，暴露肿物，切除肿物，止血。必要时放置引流，缝合包扎。		次	540	直径大于 4CM 加收 50%
003302040180000-330204018	经皮穿刺骶神经囊肿治疗术	计算机断层扫描、核磁共振影像、定位后行骶管内囊肿穿刺，抽液，减压。		次	938	
003303000070000-330300007	甲状腺穿刺活检术	注射、抽液分别参照执行；不含 B 超引导		次	135	
003303000080000-330300008	甲状腺部分切除术	包括甲状腺瘤及囊肿切除		单侧	1125	
003303000090000-330300009	甲状腺次全切除术	颈部切口，逐层切开显露全叶甲状腺，探查，处理血管，保留病变侧甲状腺背外侧薄层组织，行病变侧甲状腺大部切除，保护喉上、喉返神经，处理残端，止血，置管引出固定，缝合切口。		单侧	1313	
003303000100000-330300010	甲状腺全切除术	颈部切口，逐层切开显露全叶甲状腺，探查，处理血管，行病变侧全叶甲状腺切除，保护喉上、喉返神经，止血，置管引出固定，缝合切口。		次	1500	
003303000120000-330300012	甲状腺癌扩大根治术	含甲状腺癌切除、同侧淋巴结清扫，所累及颈其他结构切除		次	2813	

003303000110000-330300011	甲状腺癌根治术	行颈部切口，于颈阔肌浅面游离皮瓣，结扎切断颈外静脉，显露甲状腺，明确诊断后，延成双叉切口，切断胸骨舌骨肌、胸骨甲状肌、胸锁乳突肌和颈内静脉，由下向上清除淋巴结和脂肪组织，切开显露全叶甲状腺，探查、处理血管，行病变侧全叶甲状腺及峡部切除，保护喉上、喉返神经、舌下神经、膈神经，止血，置管引出固定，缝合切口。		次	2250	
003303000170000-330300017	喉返神经探查术	神经吻合、神经移植参照执行		次	2250	
003304010010000-330401001	眼睑肿物切除术	局麻，根据肿物位置和大小，设计手术切口，去除肿物，包扎。		次	135	需植皮时，加收50%
003304010010000-330401001	眼睑肿物切除术	局麻，根据肿物位置和大小，设计手术切口，去除肿物，包扎。		次	135	需植皮时，加收50%
003304010040000-330401004	上睑下垂矫正术	内提上睑肌缩短术、悬吊法分别参照执行	特殊悬吊材料	次	405	需肌瓣移植时加收100元
003304010040000-330401004	上睑下垂矫正术	内提上睑肌缩短术、悬吊法分别参照执行	特殊悬吊材料	次	405	需肌瓣移植时加收100元
003304010060000-330401006	睑退缩矫正术	上睑、下睑退缩矫正、额肌悬吊、提上睑肌缩短、睑板再造、异体巩膜移植或植皮、眼睑缺损整形术分别参照执行	供体	次	938	需睫毛再造和肌瓣移植时加收150元

003304010070000-330401007	睑内翻矫正术	缝线法		次	162	切开法加收 60 元
003304010080000-330401008	睑外翻矫正术			次	270	需植皮时，加收 100 元
003304010090000-330401009	睑裂缝合术	消毒铺巾，根据手术切口的设计，消毒，设计切口，切开，电凝或压迫止血，缝合，加压包扎。		次	162	
003304010120000-330401012	重睑成形术	切开法、非缝线法分别参照执行。不含内外眦成形		双侧	675	
003304010160000-330401016	内外眦成形术			次	405	
003304020040000-330402004	泪囊摘除术	包括泪囊痿管摘除术		次	270	
003304020050000-330402005	睑部泪腺摘除术	包括泪腺部分切除、泪腺肿瘤摘除术		次	405	
003304020080000-330402008	鼻泪道再通术	穿线或义管植入参照执行	硅胶管或金属管	次	337.5	
003304030010000-330403001	睑球粘连分离术	自体黏膜移植术及结膜移植术参照执行	羊膜	次	540	
003304030020000-330403002	结膜肿物切除术	结膜色素痣参照执行	羊膜	次	270	组织移植加收
003304030050000-330403005	球结膜瓣覆盖术	消毒铺巾，开睑，在手术显微镜下清除病变组织，剪开和分离球结膜做球结膜瓣，电凝或压迫止血，覆盖于病	羊膜	次	337.5	

		变组织处，缝合，消毒纱布遮盖。				
003304030060000-330403006	睑腺炎切除术	包括切开术		次	40.5	
003304040040000-330404004	角膜拆线	消毒铺巾，开睑，在手术显微镜下拆除缝线，消毒纱布遮盖。		次	135	
003304040060000-330404006	角膜深层异物取出术	消毒铺巾，开睑，在手术显微镜下，切开角膜，取出异物，必要时缝合角膜，消毒纱布遮盖。必要时前房内注入黏弹剂后再行手术。		次	563	显微镜下加收200元
003304040070000-330404007	翼状胬肉切除术	单纯切除，转位术、单纯角膜肿物切除参照执行		次	270	
003304040070000-330404007-1	翼状胬肉切除术(次要手术及以后手术加收50%)	单纯切除，转位术、单纯角膜肿物切除参照执行		次	202.5	
003304040080000-330404008	翼状胬肉切除+角膜移植术	包括角膜肿物切除+角膜移植术		次	563	干细胞移植加收200元
003304050010000-330405001	虹膜全切除术			次	469	
003304050030000-330405003	虹膜根部离断修复术	消毒铺巾，开睑，置手术贴膜，在手术显微镜下剪开结膜，电凝或压迫止血，板层切开巩膜，穿刺前房，缝合虹膜，缝合巩膜及结膜，平衡盐溶液形成前房，消毒纱布遮盖。		次	938	

003304050020000-330405002	虹膜周边切除术	消毒铺巾，开睑，置手术贴膜，在手术显微镜下做上直肌牵引缝线，切开结膜，电凝或压迫止血，做与角膜缘垂直的小切口进入前房，周边虹膜切除，整复虹膜和瞳孔，平衡盐溶液形成前房，缝合角膜切口，复位结膜瓣，消毒纱布遮盖。		次	469	
003304050120000-330405012	前房成形术	消毒铺巾，开睑，置手术贴膜，在手术显微镜下穿刺角膜缘，前房内注射消毒空气或黏弹剂，涂抗菌药物、糖皮质激素眼膏，消毒纱布遮盖。		次	844	
003304050150000-330405015	小梁切开术	消毒铺巾，开睑，置手术贴膜，在手术显微镜下做上直肌或角膜缘牵引缝线、结膜瓣，电凝或压迫止血，做板层巩膜瓣，舒莱姆氏管(Schlemm管)定位和外壁切开，小梁切开，巩膜瓣和结膜瓣分别缝合，结膜囊涂眼膏，消毒纱布遮盖。		次	1125	
003304050160000-330405016	小梁切开联合小梁切除术	消毒铺巾，开睑，置手术贴膜，在手术显微镜下做上直肌或角膜缘牵引缝线，剪开结膜制备结膜瓣，电凝或压迫止血，角膜缘预穿刺，做浅层巩膜瓣，小梁切除，虹膜周边切除，巩膜瓣和结膜瓣分别缝合，恢复前房，结膜囊涂抗菌药物和糖皮质激素眼膏，消毒纱布遮盖。		次	1219	

003304060040000-330406004	白内障囊外摘除术	消毒铺巾，开睑，置手术贴膜，在手术显微镜下做结膜切口，前房穿刺，做角巩膜切口，撕囊，手法碎核、套核，注吸皮质，形成前房，电凝或缝合切口，消毒纱布遮盖。	黏弹剂	次	1031	
003304060060000-330406006	白内障囊外摘除+人工晶体植入术		人工晶体、黏弹剂	次	1313	
003304060090000-330406009	二期人工晶体植入术		人工晶体、黏弹剂	次	750	玻切加收 800 元
003304060100000-330406010	白内障超声乳化摘除术+人工晶体植入术	消毒铺巾，开睑，置手术贴膜，在手术显微镜下做结膜切口和角巩膜切口，或做透明角膜切口，电凝或压迫止血，前房穿刺，撕晶状体前囊膜，应用超声乳化仪粉碎和吸出晶状体核，应用灌吸头注吸晶状体皮质，植入后房型人工晶状体，注吸黏弹剂，形成前房，电凝或缝合切口，消毒纱布遮盖。	人工晶体、黏弹剂、乳化专用刀	次	1613	玻切加收 800 元
003304070010000-330407001	玻璃体穿刺抽液术	含玻璃体注气、注液；包括注药		次	563	
003304080020000-330408002	非共同性斜视矫正术	含结膜及结膜下组织分离、松解、肌肉分离及共同性斜视矫正术；六条眼外肌参照执行		次肌肉	750	超过一条肌肉及二次手术、结膜、肌肉及眼眶修复，两种斜视同时存在，非常规眼外肌手术计价 150 元，

						多次手术再加收 100 元
003304080040000-330408004	眼震矫正术			次	1031	
003304090030000-330409003	球壁异物取出术	消毒铺巾，开睑，置手术贴膜，定位异物，在手术显微镜下切开结膜，切开和分离巩膜，取出异物、缝合伤口，消毒纱布遮盖。不含异物定位。		次	1125	玻切加收 800 元
003304090140000-330409014	眶内肿物摘除术	包括前颅摘除及侧劈开眶术、眶尖部肿物摘除术		次	938	侧劈开眶加收 100 元
003304090210000-330409021	眶隔修补术	消毒铺巾，设计切口，切开，电凝或压迫止血，暴露眶隔，修复，缝合切口，加压包扎。		次	1313	
003304090280000-330409028	眉缺损修复术	部分缺损、全部缺损分别参照执行		次	938	需岛状头皮瓣切 取移转术时加收 200 元
003305010020000-330501002	耳道异物取出术	明视异物(不能配合的儿童全麻)位置，用耵聍钩或枪镊将异物取出。取出后耳道消毒，并检查鼓膜情况。		次	67.5	
003305030170000-330503017	耳后骨膜下脓肿切开引流术	消毒铺巾，耳后局麻切开，暴露脓腔，盐水及抗生素冲洗，刮出肉芽组织及坏死组织，防止引流。包扎。		次	135	

003306010010000-330601001	鼻外伤清创缝合术	消毒铺巾，1%利多卡因局部麻醉或全麻后，生理盐水冲洗伤口，双氧水冲洗，外鼻、鼻前庭撕裂处皮肤黏膜修整尽可能按原有外形对位，若有一定的缺损，松解皮下组织，必要时可应用小的转移皮瓣尽可能恢复原有外鼻形态和功能，尽可能保留原有的鼻翼软骨，应用碘酒清洗，保持鼻小柱及鼻中隔原有解剖形态及位置，前鼻孔外形，防止粘连狭窄，外伤清创缝合术，鼻腔及前鼻孔填塞止血材料及扩张材料。		次	202.5	复杂病变酌情加收 50 元
003306010070000-330601007	鼻腔异物取出术	成人可黏膜表面麻醉，幼儿可由家长或护士固定患儿同步，难取异物可以全麻，前鼻镜下以鼻腔异物钩或其他器械行鼻腔异物取出术。		次	67.5	单侧
003306010100000-330601010	鼻翼肿瘤切除成形术	消毒铺巾，麻醉后，鼻翼肿瘤切除术，缺损处应用转移皮瓣，鼻翼成形术，术后包扎固定，肿物送病理。不含病理学检查。		次	675	
003306040010000-330604001	乳牙拔除术	局麻下对乳牙前后牙残冠、残根、不松动乳牙的拔除，伤口处理。		每牙	13.5	
003306040020000-330604002	前牙拔除术	该区段多生牙参照执行		每牙	27	
003306040030000-330604003	前磨牙拔除术	该区段多生牙参照执行		每牙	33.75	

003306040040000-330604004	磨牙拔除术	该区段多生牙参照执行		每牙	47.25	
003306040050000-330604005	复杂牙拔除术	正常位牙齿因解剖变异、死髓或牙体治疗后其脆性增加、局部慢性炎症刺激使牙槽骨发生致密性改变、牙-骨间骨性结合、与上颌窦关系密切、增龄性变化等所致的拔除困难分别参照执行		每牙	108	
003306040060000-330604006	阻生牙拔除术	完全骨阻生的牙及多生牙参照执行		每牙	225	中位阻生 240 元， 低位阻生 360 元
003306040240000-330604024	颌骨囊肿摘除术	不含拔牙、上颌窦根治术		每牙	270	
003306040370000-330604037	截根术	含截断牙根、拔除断根、牙冠外形和断面修整；不含牙周塞治、根管口备洞及倒充填、牙龈翻瓣术		每牙	253	
003306050010000-330605001	口腔颌面部小肿物切除术	包括口腔、颌面部良性小肿物		次	202.5	
003306050200000-330605020	口腔颌面部巨大血管瘤、淋巴管瘤切除术	颈面部血管瘤、淋巴瘤手术参照执行	特殊材料	次	1219	
003306050210000-330605021	口腔颌面颈部异物取出术	包括枪弹、碎屑、玻璃等异物	特殊材料	次	337.5	
003306050250000-330605025	颞部肿物切除术	肿物切除及邻位瓣修复分别参照执行；不含颞部大面积缺损游离皮瓣及带蒂皮瓣修复		次	656	不含浅表性肿物

003306050330000-330605033	颌面颈部深部肿物探查术	含活检术；不含肿物切除术	特殊材料	次	472.5	切除术酌情加收
003306050330001-330605033-3	颌面颈部深部肿物探查术(切除术加收)			次	236.25	0
003306050360000-330605036	颌下腺切除术	含切开翻瓣，颌外动、静脉结扎、舌神经处理颌下腺摘除，导管结扎及神经处理。		次	513	
003306060280000-330606028	口腔颌面部软组织缺损局部组织瓣修复术	含局部组织瓣制备及修复；包括唇缺损修复、舌再造修复、颊缺损修复、腭缺损修复、口底缺损修复		份	750	
003306060300000-330606030	口腔颌面部联合缺损带血管游离肌皮骨瓣修复术	指颌面部软组织、骨组织复合缺损的修复。含受床准备，血管准备、血管吻合，肌皮骨瓣就位塑形与移植固定，颌间固定。手术需使用微动力系统。不含带血管游离肌皮骨瓣切取。	特殊固定材料	次	1500	显微镜吻合加收200元
003306060320000-330606032	颜面部软组织不对称局部组织瓣畸形矫正术	含局部组织瓣制备及转移		次	750	
003306080010000-330608001	口腔颌面软组织清创术（大）	指伤及两个以上解剖区的多层次复合性或气管损伤的处理；包括浅表异物清除、创面清洗、组织处理、止血、缝合、口腔颌面软组织裂伤缝合；不含植皮和邻位瓣修复、牙外伤和骨折处理、神经导管吻合、器官切除		次	750	

003306080010000-330608001	口腔颌面软组织清创术（大）	指伤及两个以上解剖区的多层次复合性或气管损伤的处理；包括浅表异物清除、创面清洗、组织处理、止血、缝合、口腔颌面软组织裂伤缝合；不含植皮和邻位瓣修复、牙外伤和骨折处理、神经导管吻合、器官切除		次	750	
003306080020000-330608002	口腔颌面软组织清创术（中）	指伤及一到两个解剖区的皮肤、黏膜和肌肉等非器官性损伤的处理；包括浅表异物清除、创面清洗、组织处理、止血、缝合、口腔颌面软组织裂伤缝合；不含植皮和邻位瓣修复、牙外伤和骨折处理、神经导管吻合、器官切除		次	405	
003307010440000-330701044	颈部囊状水瘤切除术	消毒铺巾，沿颈侧皮纹切开，分离掀起皮瓣，暴露肿物区，沿包膜暴露分离肿瘤，保护好周围结构，完整切除逐层缝合，防止引流，加压包扎，根据病情可气管切开。不含气管切开、病理学检查。		次	938	
003307030090000-330703009	胸廓成形术	不含分期手术		次	2250	
003307030100000-330703010	胸骨牵引术	胸骨骨折及多根肋骨双骨折引起的连枷胸的治疗分别参照执行		次	750	
003307030110000-330703011	胸壁外伤扩创术	胸壁穿透伤、异物、肋骨骨折固定术分别参照执行		次	540	
003307030120000-330703012	胸壁肿瘤切除术	胸壁软组织、肋骨、胸骨的肿瘤切除分别参照执行	缺损修补材料	次	1500	

003307030170000-330703017	胸腔闭式引流术	包括肋间引流或经肋床引流或开放引流及胸腔、腹腔穿刺置管术		次	270	
003308040500000-330804050	肢体动静脉修复术	外伤、血管破裂、断裂吻合及补片成形分别参照执行		次	2063	
003308040620000-330804062	大隐静脉高位结扎+剥脱术	包括下肢大小静脉		单侧	1215	
003309000010000-330900001	淋巴结穿刺术	指全身各部位体表淋巴结。定位，消毒铺巾，穿刺，抽吸细胞成分，送检，压迫止血。不含病理学检查。		次	94.5	
003309000030000-330900003	颈淋巴结清扫术	颈部双叉切口，于颈阔肌浅面游离皮瓣，结扎切断颈外静脉，切断胸骨舌骨肌、胸骨甲状肌、胸锁乳突肌和颈内静脉，切开颈动脉鞘，由下向上清除淋巴结和脂肪组织，切断甲状腺中（上）静脉、面总静脉，保护喉上、喉返神经、舌下神经、膈神经，再由下颌舌骨肌浅面自上而下清除颌下区淋巴结和脂肪，最后清扫颌下区的淋巴结，保护面动脉、面神经、舌下神经，止血，置管引出固定，缝合切口。		次	900	
003309000180000-330900018	脾切除术	包括副脾切除、胰尾切除术		次	1781	
003310020040000-331002004	远端胃大部切除术	胃、十二指肠吻合(BillrothI 或 II 式)、胃空肠吻合 Billroth II 式或胃一空肠 Roux-y 型吻合分别参照执行		次	2250	
003310020050000-331002005	胃癌根治术	含保留胃近端与十二指肠或空肠吻合；不含联合其他脏器切除		次	2438	

003310020070000-331002007	胃癌姑息切除术			次	1688	
003310020090000-331002009	胃肠造瘘术	胃或小肠切开制造瘘管分别参照执行	一次性造瘘管	次	1219	
003310020110000-331002011	胃肠穿孔修补术	逐层进腹，探查，穿孔修补，大量盐水腹腔冲洗，经腹壁另戳孔置管引出固定，清点器具、纱布无误，冲洗腹腔，逐层关腹。		次	1125	
003310020130000-331002013	胃迷走神经切断术	选择性迷走神经切除及迷走神经干切断分别参照执行		次	1688	
003310030070000-331003007	肠切除术	小肠、回盲部结肠部分切除参照执行		次	742.5	
003310030080000-331003008	肠粘连松解术	逐层进腹，探查，将广泛肠粘连松解，观察肠血运及有无破损，止血，经腹壁另戳孔置管固定，清点器具、纱布无误，冲洗腹腔，逐层关腹。含粘连分解时肠破裂修补。不含肠异物取出术。		次	810	
003310030110000-331003011	肠造瘘还纳术	含肠吻合术		次	810	
003310030170000-331003017	结肠造瘘 (Colostomy) 术	结肠双口或单口造瘘分别参照执行		次	1012.5	
003310030180000-331003018	全结肠切除全结肠吻合术	包括回肠直肠吻合或回肠肛管吻合		次	2813	
003310030200000-331003020	结肠癌根治术	含左、右半横结肠切除、淋巴清扫		次	1838	
003310030210000-331003021	结肠癌扩大根治术	含结肠癌根治术联合其他侵及脏器切除术		次	2813	

003310030220000-331003022	阑尾切除术	指单纯性		次	540	化脓性、坏疽性加收 100。
003310030220300-331003022-4	阑尾切除术（化脓性、坏疽性加收）			次	100	0
003310040020000-331004002	直肠良性肿物切除术	黏膜、黏膜下肿物切除，包括息肉、腺瘤等分别参照执行		次	675	
003310040090000-331004009	直肠肛门周围脓肿切开排脓术			次	337.5	
003310040120000-331004012	经腹直肠癌根治术（Dixon 手术）	含保留肛门，区域淋巴结清扫；不含子宫、卵巢切除		次	2531	
003310040200000-331004020	肛周常见疾病手术治疗	包括痔、肛裂、息肉、疣、肥大肛乳头、痣等切除或套扎及肛周肿物切除术；不含复杂肛瘘、高位肛瘘		次	513	
003310040200000-331004020-5	肛周常见疾病手术治疗（激光法加收）			次	256.5	
003310040210000-331004021	低位肛瘘切除术	窦道参照执行		次	405	
003310040220000-331004022	高位肛瘘切除术	复杂肛瘘参照执行		次	656	
003310040230000-331004023	混合痔嵌顿手法松解回纳术	痔核切开回纳参照执行		次	270	
003310040240000-331004024	内痔环切术	肛门指诊，肛门镜检查，扩肛，内痔环切，缝合。		次	472.5	
003310040250000-331004025	肛门内括约肌侧切术	后正中切断术参照执行		次	513	
003310050050000-331005005	经腹腔镜肝囊肿切除术	含酒精注射		次	1125	

003310050060000-331005006	肝内病灶清除术	肝囊肿开窗、肝结核瘤切除术参照执行；不含肝棘球蚴病手术		次	810	
003310050140000-331005014	肝左外叶切除术	肿瘤、结核、结石、萎缩等切除术分别参照执行		次	2250	
003310060020000-331006002	胆囊切除术	逐层进腹，探查，解剖胆囊三角，胆囊动脉结扎，胆囊管结扎，游离切除胆囊，处理胆囊床，止血，经腹壁另戳孔置管引出固定，清点器具、纱布无误，冲洗腹腔，逐层关腹。		次	1147.5	
003310060080000-331006008	胆管修补成形术	逐层进腹，探查，粘连分解，肝门血管胆管显露，确定胆管缺损部位，缺损修复，置入 T 管经腹壁戳孔引出固定，腹腔引流管经腹壁另戳孔引出固定，清点器具、纱布无误，冲洗腹腔，逐层关腹。		次	1688	
003310060110000-331006011	胆总管探查 T 管引流术	不含术中 B 超、术中胆道镜检查和术中胆道造影		次	1463	术中取石、冲洗加收 250 元。
003310060170000-331006017	开腹经胆道镜取石术	取蛔虫参照执行		次	1350	
003310070060200-331007006-6	胰十二指肠切除术 (Whipple 手术)(胃空肠吻合术)			次	3000	0
003310080010000-331008001	腹股沟疝修补术	各种方法修补参照执行	补片	单侧	810	
003310080020000-331008002	嵌顿疝复位修补术	不含肠切除吻合	补片	单侧	810	
003310080040000-331008004	脐疝修补术	脐部疝切口，逐层切开，探查，寻找疝囊，疝囊高位结扎，修整薄弱组织，	补片	次	877.5	

		疝环修补以及各种方法的无张力充填或补片修补，止血，清点器具、纱布无误，冲洗伤口，逐层缝合。				
003310080050000-331008005	腹壁切口疝修补术	腹白线疝或腰疝修补参照执行	补片	次	877.5	
003310080080000-331008008	剖腹探查术	腹腔引流术参照执行		次	742.5	
003310080080100-331008008-5	剖腹探查术(腹腔引流术)			次	668.3	
003310080120000-331008012	腹腔内肿物切除术	系膜、网膜肿物参照执行；不含脏器切除术		次	1688	
003310080170000-331008017	腹壁肿瘤切除术	不含成形术；不包括体表良性病变		次	1313	超过 5cm 直径加收 200 元
003310080170000-331008017	腹壁肿瘤切除术	不含成形术；不包括体表良性病变		次	1313	超过 5cm 直径加收 200 元
003310080220000-331008022	腹壁缺损修复术	不含膀胱修补和植皮术	补片	次	1080	
003311010140000-331101014	肾囊肿切除术	包括去顶术		次	750	
003311010160000-331101016	肾切开取石术	包括肾盂切开、肾实质切开		次	1313	
003311010160100-331101016-5	肾切开取石术(肾盂切开)			次	1181.7	
003311010160200-331101016-6	肾切开取石术(肾实质切开)			次	1313	0
003311030010000-331103001	膀胱切开取石术	消毒，电刀逐层切开，切开膀胱，探查膀胱，取出结石，关闭膀胱切口，留置引流管，关闭切口。		次	513	

003311030030000-331103003	膀胱部分切除术	消毒，电刀逐层切开，游离膀胱，切开膀胱，探查膀胱，切除部分膀胱壁，关闭膀胱切口，留置引流管，关闭切口。		次	810	
003311030050000-331103005	膀胱造瘘术	包括穿刺、切开		次	540	
003311030170000-331103017	膀胱膨出修补术	阴道前壁“⊥”形切口，从膀胱筋膜分离阴道前壁，充分暴露膀胱侧面，将膀胱向上推开，在膀胱膨出部行膀胱表层筋膜的间断褥式缝合，缝合阴道前壁。		次	810	
003311030260000-331103026	经尿道膀胱肿瘤特殊治疗	指电灼、激光		次	1688	电切法加收 200 元
003312010060000-331201006	经尿道前列腺电切术	包括电切、汽化、激光等		次	1969	使用钬激光进行前列腺剝出术加收 2000 元
003312020020000-331202002	阴囊脓肿引流术	脓肿切开，脓腔引流，冲洗伤口。		次	270	
003312020040000-331202004	阴囊肿物切除术	消毒，局麻，分离肿物并切除，缝合冲洗伤口。		次	607.5	
003312020060000-331202006	睾丸鞘膜翻转术	消毒，电刀逐层切开，切除多余睾丸鞘膜，翻转缝合鞘膜，缝合切口。		单侧	607.5	
003312020070000-331202007	交通性鞘膜积液修补术	消毒，电刀逐层切开，游离疝囊，疝囊高位结扎，切除多余鞘膜，关闭切口。		单侧	675	
003312020110000-331202011	睾丸切除术	常规消毒，铺无菌巾，设计切口，斜行切开阴囊皮肤肉膜及提睾筋膜，于睾丸上端分离精索及睾丸动脉、精索		单侧	607.5	

		静脉，分别结扎、切断，分离和提起远端精索及睾丸，切开睾丸鞘膜壁层以验证诊断，将睾丸与附睾一并切除，术中电凝止血，留置引流。				
003312030010000-331203001	附睾切除术	包括附睾肿物切除术		次	405	
003312030040000-331203004	精索静脉曲张切除术	消毒，电刀逐层切开，分离静脉瘤，切除静脉瘤，关闭切口。		次	713	
003312030060000-331203006	精索静脉曲张高位结扎术	消毒，电刀逐层切开腹壁各层，在腹膜后寻找，分离切断精索静脉，缝合关闭切口。		单侧	378	分流术加收 80 元
003312040010000-331204001	嵌顿包茎松解术	包括包皮扩张分离术		次	297	
003312040020000-331204002	包皮环切术	常规消毒，铺无菌巾，设计，保留适当长短的包皮内板及外板，在阴茎包皮口环形切开包皮全层并切除，止血，缝合。含包皮套切术。		次	243	
003312040040000-331204004	阴茎外伤清创术	消毒，清洁伤口，止血，显微镜下缝合创面。		次	202.5	
003313010020000-331301002	卵巢囊肿剔除术	消毒术野，铺巾，开腹，留取腹腔冲洗液，探查盆腹腔，暴露卵巢肿物，切开肿瘤包膜剥除肿瘤，可吸收线缝合卵巢，常规关腹。		单侧	945	
003313010030000-331301003	卵巢修补术	含活检术		单侧	877.5	
003313010050000-331301005	卵巢切除术	消毒铺巾，开腹，留取腹腔冲洗液，切断单侧卵巢悬韧带、单侧卵巢固有韧带、切断卵巢系膜，切除单侧卵巢，		次	1012.5	

		缝合各断端止血，关腹。				
003313010080000-331301008	卵巢输卵管切除术	消毒铺巾，开腹，留取腹腔冲洗液，切除单侧卵巢悬韧带、单侧卵巢固有韧带、单侧输卵管系膜，切除单侧卵巢输卵管，缝合各断端止血，关腹。		单侧	918	
003313020010000-331302001	输卵管结扎术	包括传统术式、经阴道术式	银夹	次	202.5	
003313020030000-331302003	输卵管修复整形术	含输卵管吻合、再通、整形		次	1650	
003313020040000-331302004	输卵管切除术	包括宫外孕的各类手术(如输卵管开窗术)		次	648	
003313030010000-331303001	宫颈息肉切除术	包括子宫内膜息肉、宫颈管息肉、阴道残端再生物；包括赘生物切除术。		次	67.5	
003313030020000-331303002	宫颈肌瘤剔除术	腹部消毒铺巾，逐层开腹，探查盆腔，打开子宫膀胱(直肠)腹膜返折，辨认瘤体与周围器官比邻，逐个剔出肌瘤，1号可吸收线关闭瘤腔，检查毗邻器官有无损伤，缝合子宫膀胱(直肠)返折，负压吸引冲洗器吸出盆腔血液，盐水冲洗盆腹腔，速血凝M胶或止血纱布止血，逐层关腹，一次性敷贴覆盖腹部伤口。		次	1500	
003313030040000-331303004	宫颈锥切术	外阴阴道消毒铺巾，放置窥器，暴露宫颈，宫颈涂5%碘酒，宫腔镜沿可着色区域外0.5厘米，冷刀锥形切除宫颈，深度达宫颈内口，电凝创面止血，可吸收缝线缝合创面，宫颈管内放置碘仿纱条或凡士林纱布压迫。		次	945	

003313030050000-331303005	宫颈环形电切术	膀胱截石位，臀腹部铺盖消毒巾，外阴消毒，放入窥阴器，消毒宫颈阴道，于一侧大腿内侧粘贴高频电刀圈（LEEP）电极板，于阴道外口处固定滤过性吸烟管，宫颈局麻，选择与宫颈转化区大小相匹配的高频电刀圈（LEEP）电极，采用高频电刀或电凝混合设置，一次性直线切除宫颈转化区的全部或局部，电球电极电凝止血。		次	540	使用宫颈环切电波刀（LEEP 刀）时加收 150 元
003313030100000-331303010	子宫修补术	消毒铺巾，开腹，找到子宫破裂处，子宫破裂处清创，可吸收线逐层缝合修补，关腹。		次	810	
003313030110000-331303011	经腹子宫肌瘤剔除术	消毒铺巾，开腹，探查盆腹腔，逐个切除子宫肌瘤，判断是否穿透子宫内膜层，逐层缝合止血，子宫成形，关腹。		次	837	使用肌瘤粉碎装置时加收 50 元
003313030110002-331303011-3	经腹子宫肌瘤剔除术（使用肌瘤粉碎装置时加收）	消毒铺巾，开腹，探查盆腹腔，逐个切除子宫肌瘤，判断是否穿透子宫内膜层，逐层缝合止血，子宫成形，关腹。		次	50	0
003313030120000-331303012	子宫次全切除术	消毒铺巾，开腹，切除双侧卵巢固有韧带、双侧输卵管峡部、子宫圆韧带，打开阔韧带前后页，下推膀胱，下推直肠，切断双侧子宫动静脉，沿子宫峡部切除子宫，完成次子宫全切术（保留宫颈），缝合宫颈断端，止血，关腹。不含淋巴结清扫。		次	1163	

003313030130000-331303013	阴式子宫全切术	膀胱截石位，消毒铺巾，消毒阴道宫颈，打开前(或后)穹窿，上推直肠、膀胱，打开前后腹膜，探查子宫，依次切除缝合双侧子宫主韧带、骶韧带、双侧子宫动静脉、双侧子宫阔韧带、双侧圆韧带、双侧输卵管峡部及卵巢固有韧带，检查各断端无出血，必要时放置腹腔引流管，缝合后腹膜及阴道断端。不含淋巴结清扫。		次	1219	
003313030160000-331303016	次广泛子宫切除术	含双附件切除		次	2063	
003313030140000-331303014	腹式子宫全切术	消毒铺巾，开腹，切除并缝合双侧卵巢固有韧带、双侧输卵管峡部、子宫圆韧带，打开阔韧带前后页，下推膀胱，下推直肠，切断双侧子宫动静脉，切断双侧子宫主韧带和骶韧带，缝合阴道断端，止血，关腹。不含淋巴结清扫。		次	1688	
003313030150000-331303015	全子宫+双附件切除术	消毒铺巾，开腹，切除并缝合双侧卵巢悬韧带、双侧输卵管系膜、子宫圆韧带，打开阔韧带前后页，下推膀胱，下推直肠，切断双侧子宫动静脉，切断双侧子宫主韧带和骶韧带，缝合阴道断端，止血，关腹。不含淋巴结清扫。		次	1781	

003313030170000-331303017	广泛性子宫切除+盆腹腔淋巴结清除术	指妇科恶性肿瘤手术，切除范围为宫旁3厘米，较次广泛子宫切除范围广，难度大。消毒铺巾，逐层开腹，全面探查后切除双侧卵巢固有韧带、双侧输卵管峡部、双侧子宫圆韧带，打开阔韧带前后页，下推膀胱和直肠，切断双侧子宫动静脉，打开输尿管隧道，打开直肠侧窝与膀胱侧窝，切断双侧子宫主韧带和骶韧带，加切缝合阴道旁组织，切除部分阴道(以上各韧带、血管及阴道均距宫体大于3厘米处切断)，盆腹腔淋巴结清扫，留取腹腔引流管，缝合阴道断端，关腹。不含淋巴结清扫。		次	3000	
003313030230000-331303023	子宫悬吊术	包括阴道吊带术、阴道残端悬吊术		次	1219	
003313030260000-331303026	阔韧带内肿瘤切除术	指经腹切除阔韧带肿瘤，含阔韧带肌瘤。消毒铺巾，开腹，探查盆腹腔，打开阔韧带前后页，暴露肿物，暴露输尿管走行及蠕动，切除肿物，缝合止血，再次检查输尿管走行和蠕动，关腹。		次	1500	0
003313040010000-331304001	阴道异物取出术	膀胱截石位，臀部铺消毒垫巾，消毒外阴，放置窥阴器，暴露阴道异物，钳取阴道异物，消毒宫颈、阴道。		次	202.5	
003313040020000-331304002	阴道裂伤缝合术	膀胱截石位，外阴消毒，铺盖无菌巾，插入窥器，暴露并消毒裂伤部位，视裂伤部位深浅，用纱条压迫止血或缝		次	270	

		合止血。				
003313040030000-331304003	阴道扩张术	膀胱截石位，臀部铺消毒垫巾，消毒外阴，使用管状模具行阴道扩张。	扩张用模具	次	67.5	
003313040070000-331304007	阴道良性肿物切除术	包括阴道结节或阴道囊肿切除		次	1031	
003313040110000-331304011	阴道前后壁修补术	膀胱截石位，消毒外阴、阴道，铺无菌单，外展、缝合、固定双侧小阴唇，插(保留)金属导尿管，前壁修补：切开阴道前壁黏膜，分离阴道黏膜膀胱间隙，倒T形切开阴道黏膜，分离膀胱，修复膨出膀胱，0号或1号可吸收性肠线，荷包式缝合膀胱表层筋膜、外筋膜，切除多余阴道黏膜，缝合关闭阴道黏膜断端，后壁修补：切开阴道后壁达会阴体，分离阴道壁黏膜与直肠间隙，三角形切开阴道下段黏膜，处理肛提肌，修复直肠膨出，加固盆底组织，缝合阴道黏膜断端及会阴体。		次	1313	
003313040130000-331304013	后穹窿损伤缝合术	包括阴道后穹窿切开引流		次	607.5	
003313050010000-331305001	外阴损伤缝合术	含小阴唇粘连分离术		次	405	
003313050020000-331305002	陈旧性会阴裂伤修补术	膀胱截石位，消毒外阴肛周，铺无菌巾，会阴切口，阴道壁黏膜，剥离肛提肌，切除部分阴道黏膜，缝合肛提肌、阴道黏膜、会阴组织至皮肤，新		次	1088	

		阴道口应可容纳 2 横指宽度。				
003313050040000-331305004	外阴脓肿切开引流术	包括外阴血肿切开		次	351	
003313050050000-331305005	外阴良性肿物切除术	包括囊肿、赘生物及肿瘤切除术		次	783	
003313050120000-331305012	前庭大腺囊肿造口术	肝脓肿切开引流术		次	202.5	
003313050130000-331305013	前庭大腺囊肿切除术	膀胱截石位，消毒外阴，铺巾，局麻，切开小阴唇内侧黏膜，剥离前庭大腺囊肿，缝合止血。		次	405	
003313060020000-331306002	经腹腔镜盆腔粘连分离术			次	1688	
003313060030000-331306003	宫腔镜检查	含活检，包括幼女阴道异物诊治；不含宫旁阻滞麻醉		次	825	
003313060040000-331306004	经宫腔镜取环术	包括宫腔内异物取出术；不含术中 B 超监视		次	656	
003313060040100-331306004-5	经宫腔镜取环术(宫腔内异物取出术)			次	590.4	
003313060060000-331306006	经宫腔镜粘连分离术	消毒铺巾，建立气腹，穿刺，将妇科器官从与其粘连组织(如肠管、膀胱，输尿管等)中精细分离出来，显微缝合剥离创面防止粘连发生。不含盆腔器官切除术、毗邻器官切除术。		次	750	
003313060080000-331306008	经宫腔镜子宫肌瘤切除术	不含术中 B 超监视		次	1969	
003313060090000-331306009	经宫腔镜子宫内膜剥离术	不含术中 B 超监视		次	1781	

343314000000000-331400000-1	产科手术与操作（提供前产、前时、产后全程导乐陪伴分娩服务，加收）			次	200	
003314000010000-331400001	人工破膜术			次	40.5	
003314000020000-331400002	单胎顺产接生	含产程观察、阴道或肛门检查，胎心监测及脐带处理，会阴裂伤修补及侧切	特殊的脐带夹	次	675	
003314000050000-331400005	死胎接生	含中期引产接生；不含死胎尸体分解及尸体处理		次	469	
003314000070000-331400007	难产接生	含产程观察、阴道或肛门检查，胎心监测及脐带处理，会阴裂伤修补及侧切，包括臀位接生、臀位牵引、胎头吸引器助产、旋转胎头、产钳助产		次	938	
003314000100000-331400010	手取胎盘术	固定子宫底，术者戴无菌手套，进入宫腔，由宫底将胎盘剥离后取出，检查胎盘胎膜是否完整，再次搔扒宫腔检查有无残留。		次	40.5	
003314000120000-331400012	剖宫产术	包括古典式、子宫下段及腹膜外剖宫取胎术		次	1125	
003314000150000-331400015	二次剖宫产术	含腹部疤痕剔除术、多次剖宫产		次	1200	
003314000180000-331400018	子宫颈裂伤修补术	指产时宫颈裂伤		次	202.5	
003315010180000-331501018	髂腰肌脓肿切开引流术	麻醉，消毒，大麦氏切口，逐层切开，推开腹膜及髂血管、股神经，显露髂腰肌，清除脓腔，引流脓液，冲洗，		次	742.5	

		缝合。				
003315010320000-331501032	胸腰椎骨折切开复位内固定术	后方入路切口		每节椎骨	1969	如需从前侧方入路脊髓前外侧减压手术，应加收 30%
003315010360000-331501036	椎管扩大减压术	含全椎板切除，包括多节段椎管狭窄减压		每节椎板	1781	增加神经根管减压则另加收 30%
003315010360000-331501036-1	椎管扩大减压术(次要手术及以后手术加收 50%)	含全椎板切除，包括多节段椎管狭窄减压		每节椎板	1335.75	增加神经根管减压则另加收 30%
003315010380000-331501038	腰椎间盘突出摘除术	含椎板开窗间盘切除；不含脊外侧突出		每节间盘	1838	
003315010420000-331501042	腰椎滑脱椎弓根螺钉内固定植骨融合术	包括脊柱滑脱复位内固定		次	2438	如需行椎板切除减压间盘摘除，则加收 30%
003315010420100-331501042-5	腰椎滑脱椎弓根螺钉内固定植骨融合术(脊柱滑脱复位内固定)			次	2194.2	
003315010540000-331501054	脊柱内固定物取出术			次	1485	
003315010560000-331501056	经皮穿刺颈腰椎间盘切除术	含造影、超声定位		每节间盘	2813	
003315010590000-331501059	经皮椎体成形术	包括髓核成形术，含造影、超声定位		每椎体	2438	每增加一椎体加收 600 元
003315010590001-331501059-6	经皮椎体成形术(每增加一椎体加收)			每椎体	600	0

003315020050000-331502005	神经吻合术	含手术显微镜使用		次	2250	
003315020090000-331502009	周围神经嵌压松解术	消毒铺巾，气囊止血带止血，切开皮肤，切开卡压神经的结构，或松解神经。不含术中显微镜下操作。		次	1500	
003315030160000-331503016	骨肿瘤切开活检术	四肢、脊柱、骨盆分别参照执行		次	810	
003315030190000-331503019	内生软骨瘤切除术			次	1500	
003315030200000-HXB73301	坐骨结节囊肿切除术	麻醉，消毒，俯卧位，臀部沿坐骨切口，逐层切开，显露坐骨结节，切除囊肿，止血，缝合。	特殊缝线	次	500	0
003315040100000-331504010	骨髓炎病灶清除术	含肌瓣填塞术		次	675	
003315050010000-331505001	锁骨骨折切开复位内固定术	摆体位，选择适合入路切开，保护周围血管神经组织，保护骨折端血供，显露骨折形态，准确复位骨折端，选择相应内固定物进行骨折固定，冲洗伤口，放置引流，逐层缝合伤口。不含术中 X 线引导。		次	1080	
003315050020000-331505002	肱骨近端骨折切开复位内固定术	摆体位，选择适合入路切开，保护周围软组织，防止血管神经损伤，保护骨折端血供，显露骨折形态，用力牵引骨折端，准确复位骨折端，选择适宜的钢板螺丝钉固定系统，反复钻孔，置入螺钉，固定钢板，进行骨折固定，冲洗伤口，放置引流，逐层缝合伤口。必要时术中 X 线检查骨折及内固定物位置。不含术中 X 线引导、术中导航。		次	1594	

003315050030000-331505003	肱骨干骨折切开复位内固定术			次	1147.5	
003315050040000-331505004	肱骨骨折切开复位内固定术	髁上、髁间分别参照执行		次	1969	
003315050060000-331505006	尺骨鹰嘴骨折切开复位内固定术	骨骺分离参照执行		次	1080	
003315050080000-331505008	桡骨头骨折切开复位内固定术	桡骨颈部骨折参照执行		次	1688	
003315050100000-331505010	桡尺骨干骨折切开复位内固定术			次	1080	
003315050110000-331505011	科雷氏骨折切开复位内固定术	史密斯骨折、巴顿骨折分别参照执行		次	2063	
003315050130000-331505013	股骨颈骨折闭合复位内固定术	摆体位，选择适合入路切开，保护周围血管神经组织，保护骨折端血供，不显露骨折端，闭合复位骨折端，一般在透视影像监视下进行，选择相应内固定物进行骨折固定，冲洗伤口，放置引流，缝合伤口。必要时术中 X 线检查骨折及内固定物位置或进行术中计算机导航。不含术中 X 线引导、术中导航。		次	1125	
003315050160000-331505016	股骨转子间骨折内固定术			次	1875	
003315050170000-331505017	股骨干骨折切开复位内固定术			次	945	
003315050180000-331505018	股骨髁间骨折切开复位内固定术			次	2250	

003315050190000-331505019	髌骨骨折切开复位内固定术	摆体位，选择适合入路切开，保护周围血管神经组织，保护骨折端血供，显露骨折形态，准确复位骨折端，选择相应内固定物进行骨折固定，冲洗伤口，放置引流，逐层缝合伤口。必要时术中 X 线检查骨折及内固定物位置或进行术中计算机导航。不含术中 X 线引导、术中导航。		次	945	
003315050200000-331505020	胫骨髁间骨折切开复位内固定术			次	2344	
003315050210000-331505021	胫骨干骨折切开复位内固定术	摆体位，选择适合入路切开，保护周围软组织，防止血管神经损伤，保护骨折端血供，显露骨折形态，用力牵引骨折端，准确复位骨折端，选择适宜的钢板螺丝钉固定系统，反复钻孔，置入螺钉，固定钢板，进行骨折固定，冲洗伤口，放置引流，逐层缝合伤口。必要时术中 X 线检查骨折及内固定物位置。不含术中 X 线引导、术中导航。		次	1147.5	
003315050220000-331505022	内、外踝骨折切开复位内固定术	摆体位，选择适合入路切开，保护周围血管神经组织，保护骨折端血供，显露骨折形态，准确复位骨折端，选择相应内固定物进行骨折固定，冲洗伤口，放置引流，逐层缝合伤口。必要时术中 X 线检查骨折及内固定物位置或进行术中计算机导航。不含术中 X 线引导、术中导航。		次	1147.5	

003315050230000-331505023	三踝骨折切开复位内固定术	摆体位，选择适合入路切开，保护周围血管神经组织，保护骨折端血供，显露骨折形态，准确复位骨折端，选择相应内固定物进行骨折固定，冲洗伤口，放置引流，逐层缝合伤口。必要时术中 X 线检查骨折及内固定物位置或进行术中计算机导航。不含术中 X 线引导、术中导航。		次	1688	
003315050250000-331505025	尺桡骨骨折不愈合切开植骨内固定术			次	1781	
003315050350000-331505035	跟骨骨折切开复位撬拨术			次	675	
003315050370000-331505037	骨折内固定装置取出术	克氏针、三叶钉、钢板等各部位内固定装置分别参照执行		次	877.5	
003315050380000-331505038	足部骨骨折切开复位内固定术	包括关节内骨折		次	1000	
003315050390000-331505039	腓骨骨折切开复位内固定术			次	1500	
003315060010000-331506001	肩锁关节脱位切开复位内固定术	含韧带重建术；包括肩锁关节成形、韧带重建术		次	2438	

003315060020000-331506002	肩关节脱位开放复位术	消毒铺巾，切开显露肩关节脱位，复位肩关节。必要时进行固定，冲洗缝合伤口。		次	1080	陈旧脱位加收 30%
003315060110000-331506011	急性膝关节前、后十字韧带破裂修补术			次	2625	经膝关节镜加收 400 元
003315060140000-331506014	膝关节陈旧性内、外侧副韧带重建术			次	2625	
003315060210000-331506021	踝关节稳定手术			次	1500	
003315060220000-331506022	腘窝囊肿切除术	俯卧位，腘窝部切口，保护腘动静脉及胫神经，显露腘窝切除囊肿，修复后关节囊。		次	540	双侧加收 50%
003315070050000-331507005	人工全髋关节置换术	适于髋关节器质性病变的治疗。切除病变髋关节，置换髋关节人工假体切开，保护股神经或坐骨神经，保护股动静脉，显露病变关节，脱出股骨头，准确截骨，显露髋臼，髋臼和股骨扩髓，精确安放髋臼股骨柄假体，术中用 X 线引导或导航。不含 X 线引导、导航。		次	2813	再置换加收 20%
003315070060000-331507006	人工股骨头置换术	适于股骨头器质性病变但髋臼侧仍然良好患者，切开，保护股神经或坐骨神经，保护股动静脉，显露病变关节，脱出股骨头，准确截骨。显露髋臼，处理髋臼圆韧带和股骨扩髓，使用试模测试，精确安放股骨头假体，术中		次	2250	再置换加收 20%

		用 X 线引导(或导航)或检查位置。不含术中 X 线引导、导航。				
003315070070000-331507007	人工膝关节表面置换术	适于膝关节器质性病变的治疗。切除病变膝关节关节面，松解、修复病变的关节软组织，置换人工膝关节表面假体经膝关节前路切开，显露病变的膝关节，清除增生的骨赘和瘢痕，切除病变的关节滑膜，按下肢的冠状轴线、矢状轴线和膝关节的旋转轴线进行精确的截骨，根据病人关节的特点进行个性化的软组织平衡处理，调整截骨后的屈伸间隙，并使之相等，安放假体试模测试完全合适之后，使用骨水泥安装人工膝关节表面假体，用抗生素盐水加压冲洗术野，放置引流，缝合，有可能在术中使用 X 透视或导航。不含术中 X 线透视、导航。		次	2813	再置换加收 20%
003315090050000-331509005	髌骨取骨术	消毒铺巾，采取髌嵴上开窗术，依次切开，暴露松质骨，小弯骨凿挖出松质骨，缝合。		次	675	
003315090090000-331509009	距骨切除术	消毒铺巾，显露踝关节，切除距骨，冲洗缝合伤口。		次	1032.8	
003315120120000-331512012	髌韧带成形术	断裂直接缝合术、远方移位、止点移位、断裂重建术、人工髌腱成形术分别参照执行	人工髌腱	次	2063	

003315120150000-331512015	踵外翻矫形术	术前设计，测量足底压力，消毒铺巾，上驱止血带，切开分离，去除骨赘，磨平，第一趾骨头下横断截骨，趾骨头外推，固定关节囊，分层缝合皮肤，8字绷带固定，应用动力系统，足底测压仪。不含动力系统。		次	1313	截骨或有肌腱移位的加收 30%
003315120170000-331512017	骨移植术		异体骨、煅烧骨、人造骨	次	675	
003315130030000-331513003	残端修整术	手指、掌、前臂分别参照执行		次	1125	
003315130090100-331513009-5	截指术(截趾)			次	337.5	
003315150010000-331515001	手部掌指骨骨折切开复位内固定术	消毒铺巾，气囊止血带止血，切开皮肤，显露骨折，对合断端，内固定或外固定架固定，或骨移植。不含植骨术、术中 X 线引导。		次	945	
003315150010000-331515001	手部掌指骨骨折切开复位内固定术	消毒铺巾，气囊止血带止血，切开皮肤，显露骨折，对合断端，内固定或外固定架固定，或骨移植。不含植骨术、术中 X 线引导。		次	945	
003315150050000-331515005	舟骨骨折切开复位内固定术	消毒铺巾，气囊止血带止血，切开皮肤，显露骨折，对合断端，内固定或外固定架固定，或骨移植。不含植骨术、术中 X 线引导。		次	1500	

003315190120000-331519012	指关节成形术	含侧副韧带切除、关节融合；包括趾关节成形术	克氏针	每指 (趾)	1875	
003315200020000-331520002	指间或掌指关节侧副韧带、关节囊修补术			次	877.5	
003315210060000-331521006	手外伤推进皮瓣（V—Y）术	术前设计，消毒铺巾，体位摆放，指总神经阻滞麻醉，于指端腹侧做一“V”形切口，形成三角皮瓣，稍加游离，提升后与甲床及指甲缝合。不含手外伤后清创、骨、肌腱、神经、血管的处理及皮瓣供区植皮处理。		次	877.5	双 V—Y 加收 30%
003315210080000-331521008	手外伤清创术	洗刷范围只限于伤肢的正常皮肤，包括伤口边缘的皮肤。从伤口周围开始，直洗刷到肘关节以上，清创去除创口内的异物，切除受污染的失活组织，冲洗器械清创后，先用生理氯化钠溶液冲洗创面，再用 1% 的苯扎溴铵（新苯扎氯铵）溶液（或用氯己定、度米芬等溶液）浸泡创面 3 分钟，最后再用生理氯化钠溶液冲洗一次。		每个手指	337.5	多手指加收 30%，手掌背、前臂者加收 50%
003315210080001-331521008-1	手外伤清创术（多手指加收 30%）			每个手指	101.25	0
003315210100000-331521010	肩外展功能重建术	含二头、三头肌、斜方肌；包括肩峰下减压、肩峰成形术；不含阔筋膜切取		次	2063	
003315210160000-331521016	缩窄性腱鞘炎切开术	麻醉下指横纹处切开皮肤，钝性分离腱鞘，切开，彻底松解，缝合切口。		次	675	

003315210170000-331521017	腱鞘囊肿切除术	包括拇囊炎手术治疗		次	405	
003315210210000-331521021	手部皮肤撕脱伤修复术			次	1012.5	
003315210240000-331521024	食指背侧岛状皮瓣术	术前设计，消毒铺巾，体位摆放，臂丛麻醉，掀起手指背侧皮瓣，将皮瓣带蒂转移到受区，供区直接缝合或取皮植皮。		次	1215	
003315210290000-331521029	屈伸指肌腱吻合术			每根肌腱	938	最高不超过 1500
003315210360000-331521036	前臂神经探查吻合术	桡神经、正中神经、尺神经分别参照执行		次	1406	
003315210380000-331521038	手腕部神经损伤修复术	包括桡神经浅支、指总神经、指固有神经		次	1406	
003315210410000-331521041	甲床修补术			次	540	
003315220010000-331522001	骨骼肌软组织肿瘤切除术			次	810	
003315220080000-331522008	肩袖破裂修补术	包括前盂唇损伤修补(BANKART)、上盂唇撕裂修复术(SLAP)、盂唇修复术		次	1500	
003315220090000-331522009	腕管综合症切开减压术			次	810	
003315220140000-331522014	下肢筋膜间室综合征切开减压术	消毒铺巾，拟减压部位切口，切开皮肤、皮下和深筋膜，充分游离、打通各筋膜间隙，充分减压。彻底止血后凡士林纱条填塞，无菌敷料外敷。		次	810	

003315220160000-331522016	跟腱断裂修补术	消毒铺巾，暴露跟腱，对损伤部位进行直接修补缝合或相应骨折固定。		次	877.5	
003315230010000-331523001	手法牵引复位术			次	108	
003315230030000-331523003	骨骼牵引术	消毒铺巾，将骨圆针穿入骨骼连接牵引弓、牵引架进行牵引。		日	27	
003315230060000-331523006	石膏固定术（特大）	髌人字石膏、石膏床分别参照执行		次	405	
003315230070000-331523007	石膏固定术（大）	下肢管形石膏、胸肩石膏、石膏背心分别参照执行		次	270	
003315230080000-331523008	石膏固定术（中）	石膏托、上肢管形石膏分别参照执行		次	135	
003315230090000-331523009	石膏固定术（小）	前臂石膏托，管型及小腿“U”型石膏分别参照执行		次	108	
003316010020000-331601002	乳腺肿物切除术	包括窦道、乳头状瘤、小叶、象限切除		次	405	
003316010030000-331601003	副乳切除术	术前设计，消毒铺巾，体位摆放，乳房内局部注射肿胀液，以吸脂法抽吸脂肪副乳内脂肪及部分腺体，沿乳晕切口切开包括副乳头乳晕的皮肤和皮下组织，沿腺体表面剥离、切除副乳腺体组织、多余皮肤及脂肪，以吸脂法再次调整副乳位置平整，吸除多余脂肪，使皮肤表面平整，电凝止血，放置引流管，分层缝合皮下组织和皮肤，弹力加压包扎固定。		单侧	472.5	

003316010050000-331601005	乳腺癌根治术	包括传统与改良根治两种方式	取皮植皮术	单侧	2250	需植皮术加收 200 元
003316020010000-331602001	脓肿切开引流术	含体表、软组织感染化脓切开引流		次	67.5	
003316020020000-331602002	体表异物取出术	定位，消毒铺巾，局麻，将异物取出，伤口开放，包扎。		次	67.5	
003316020040000-331602004	浅表肿物切除术	全身各部位皮肤和皮下组织皮脂腺囊肿、痣、疣、脂肪瘤、纤维瘤、小血管瘤等分别参照执行；不含乳腺肿物和淋巴结切除		每个肿物	135	激光手术加收 30 元
003316020070000-331602007	海绵状血管瘤切除术（小）	指面积在 3cm ² 以下；包括体表血管瘤、脂肪血管瘤、淋巴血管瘤、纤维血管瘤、神经纤维血管瘤，位于躯干、四肢体表、侵犯皮肤脂肪层、浅筋膜未达深筋膜；不含皮瓣或组织移植		次	540	
003316020090000-331602009	头皮撕脱清创修复术	不含大网膜切取移植		次	938	
003316020110000-HYU73301	腋臭切除术	消毒铺巾，设计皮瓣，局部浸润麻醉，切开皮肤至深筋膜浅层，组织剪剥离适当腔隙，双极电凝止血，完整切除腋臭区皮肤，掀起缝合，覆盖创面，包扎。		单侧	240	0
003316030110000-331603011	取皮术	消毒铺巾，用手术刀切取所需面积大小皮肤，供区直接缝合或送用敷料覆盖，包扎。	敷料	1%体表面积	202.5	
003316030260000-331603026	自体皮移植术			1%体表面积	225	

003316030300000-331603030	游离皮片移植术	刃厚、中厚、全厚、瘢痕皮、反鼓取皮分别参照执行		1%体表	281	
003316040020000-331604002	慢性溃疡修复术	含清创、取皮、植皮；褥疮、下肢慢性溃疡、足底溃疡等分别参照执行		每个部位	938	
003316040120000-331604012	颊部缺损修复术			每侧	1125	每增加 1cm ² 加收 50 元
003316040240000-331604024	任意皮瓣形成术	包括各种带蒂皮瓣；不含岛状皮瓣		每个部位	405	
003316040250000-331604025	轴型组织瓣形成术	包括岛状皮瓣（静脉、动脉）；不含任意皮瓣，筋膜瓣		每个部位	938	
003316040300000-331604030	带蒂肌皮瓣切取移植术	深度烧伤的早期修复		次	1219	
003401000010000-340100001-3	红外线治疗（太阳灯治疗）			每个照射区	9.6	
003401000080200-340100008-2	直流电治疗（直流电药物离子导入治疗）			次	12	
003401000100600-340100010-7	中频脉冲电治疗（中频脉冲电治疗）			次	21.6	0
003401000170100-340100017-1	超声波治疗			每 10 分钟	12	
003401000180100-340100018-1	电子生物反馈疗法（肌电）			次	18	
003401000230600-340100023-4	牵引（悬吊治疗）			次	24	0
003401000240200-340100024-2	气压治疗（肢体正负压治疗）			每部位	24	
001201000000001-340100028	气垫治疗			日	14.4	0

003402000030000-340200003	日常生活能力评定	对患者的个人卫生、进食、更衣、排泄、入浴、器具使用、床上运动、移动、步行、交流以及自助具的使用进行评定。人工报告。		次	24	限本目录所列康复项目在具体实施中涉及的日常生活能力评定。1个疾病过程支付不超过4次。
003402000080100-340200008-1	言语能力评定(一般失语症检查)			次	24	
003402000210000-340200021	减重支持系统训练	利用减重支持仪,穿戴悬吊背心,根据其残存的运动功能状况调整气压,并固定气压阀,拉紧悬吊拉扣后,徒手对患者进行被动的、辅助主动的、主动的减重步行训练,平衡功能训练,下肢协调性训练。		20分钟/次	24	由神经、肌肉、骨骼疾患导致的独立行走障碍患者,支付不超过30天。
003402000400000-340200040	偏瘫肢体综合训练	通过徒手的方式,对患者进行身体关节活动度训练,调整异常肌张力训练,诱发患者主动活动能力训练,协调性功能训练,平衡功能训练,日常生活动作能力综合训练。		次	60	1个疾病过程支付不超过3个月。与运动疗法同时使用时只支付其中1项。
004100000010000-410000001	贴敷疗法	贴敷疗法		每个创面	15	
004100000030000-410000003	中药涂擦治疗	含药物调配		10%体表	30	
004100000040000-410000004	中药热罨包治疗	含药物调配		每个部位	15	
004100000050000-410000005	中药封包治疗	含药物调配		每个部位	35	

004100000060000-410000006	中药熏洗治疗	含药物调配		每次	40	
004100000100000-410000010	赘生物中药腐蚀治疗	含药物调配		每个赘生物	20	
004200000010000-420000001	骨折手法整复术			次	200	陈旧性骨折加收100%；骨折合并脱位的加收50%；掌（跖）、指（趾）骨折按脱位的50%收费
004200000050000-420000005	关节脱位手法整复	含手法复位、穿针固定		次	400	陈旧性脱位加收100%；髋关节脱位加收100%；下颌关节脱位、指（趾）间关节脱位按50%收费
004200000060000-420000006	骨折外固定架固定术	含整复固定	外固定材料	次	600	0
004200000070000-420000007	骨折夹板外固定术	含整复固定，包括复查调整、8字绷带外固定术、叠瓦氏外固定术		次	400	复查调整收10%，二次整复不得收费
004200000100000-420000010	外固定架使用	骨折后采用外固定架固定，术后需根据患者的骨折情况，制定相应的治疗方案。		日	15	
004200000130000-PBBA1101	中医定向透药疗法	在定向药透仪的导引下，将治病或镇痛的药物直接从皮肤定向地送到组织伤害的病灶部位。		次	50	0

004200000150000-420000015	腱鞘囊肿挤压术	含加压包扎		次	200	
004300000010000-PBCA0103	特殊手法针刺	指在普通针刺的基础上，根据疾病特点和病情虚实，采用特殊角度和深度手法以及复式补泻手法进行刺激，含透刺法、烧山火、透天凉、阳中隐阴、阴中隐阳、青龙摆尾、白虎摇头、苍龟探穴、赤凤迎源等。		次	54	收取“特殊手法针刺”费后不再收取“普通针刺”费
004300000100000-PBCA1701	火针治疗	按取穴原则进行火针治疗。将火针由针身向针尖逐渐烧红至发白，对准穴位迅速刺入到一定深度，稍停，随即退出，操作方法有点刺、散刺、浅刺、深刺等，进针、出针均要求快速、准确，应特别注意避开血管、肌腱、神经干及内脏器官，面部慎用。		次	22	
004300000160100-PBCA2501	普通电针治疗	在毫针针刺基础上，将电针仪的输出电极连接在毫针针柄上，给予电刺激进行治疗的一种方法。根据病情，选择适宜的电脉冲波型、变换频率、刺激强度、治疗时间，注意要缓调旋钮。		次	50	0
004400000010100-PBCB0101	艾条灸治疗	手持点燃的艾条对施灸穴位或病灶实施灸疗。根据病性、病情、患者体质和穴位等确定选用温和灸、雀啄灸或回旋灸，补泻方法及灸量，安置体位，审定穴位所在，密切观察灸处肤色变化和患者神情变化，注意灸处感觉和病情变化，及时调整艾条和灸处皮肤距离及灸量，防止烫伤。		次	33	0

004400000040000-PBCC0101	普通拔罐治疗	根据病情选定闪罐和/或留罐方法，选用经过消毒的普通罐具在治疗部位皮肤上闪拔和/或留置。用闪罐法治疗，用闪火法将罐吸拔于应拔部位，随即取下、再吸拔、再取下，反复吸拔至局部皮肤潮红为度，用留罐法治疗，要将吸拔于皮肤上的罐具留置一定时间，使局部皮肤潮红或皮下瘀血后再将罐具取下，操作过程中，要密切关注拔罐部位皮肤的变化，避免不必要的起泡现象。用留罐法治疗，如果治疗需要起泡，要先征求患者同意。		次	30	
004400000060000-PBCC0201	走罐治疗	在施治部位皮肤上涂抹润滑剂，或用温水或药液，根据病情确定适宜的负压，选用经过消毒的罐具，先将罐吸拔在皮肤上，再按确定的路线、方向、面积，用适宜的力度，在皮肤上来回滑动，直至皮肤紫红为度，推罐时用力要均匀。		次	35	
004400000040200-PBCC0601	电火罐治疗	选用特制的电火罐治疗仪，将罐吸拔并留置于皮肤，通过罐内红外发热体产生的热力及拔罐形成的负压进行治疗，要注意掌握好适宜的温度、治疗时间。		次	30	同上
0043000000230000-PBCD0401	穴位贴敷治疗	选择适宜的药物，并对药物进行中药饮片调配临方复杂炮制，选择贴敷方法，将制备好的药物贴敷于穴位，贴敷一定的时间，密切观察贴敷后皮肤		次	88	

		的变化。				
004300000110000-PBCD0801	皮内针治疗	选择适宜的不同规格、不同形状的一次性皮内针，皮肤常规消毒后进针，用颗粒型皮内针治疗时，一手将腧穴部皮肤向两侧舒张，另一手持镊子夹持针尾平刺入腧穴皮内，用揜钉型皮内针治疗时，一手固定腧穴部皮肤，另一手持镊子夹持针尾直刺入腧穴皮内，其后用胶布粘贴固定，嘱患者每日自行按压 3—4 次，一般 1—3 天后出针。		部位	17	计价最多不超过 8 个部位。每个穴位或每个反应点为一个部位
004300000110000-PBCD0801-1	皮内针治疗（6 岁以下儿童加收）	选择适宜的不同规格、不同形状的一次性皮内针，皮肤常规消毒后进针，用颗粒型皮内针治疗时，一手将腧穴部皮肤向两侧舒张，另一手持镊子夹持针尾平刺入腧穴皮内，用揜钉型皮内针治疗时，一手固定腧穴部皮肤，另一手持镊子夹持针尾直刺入腧穴皮内，其后用胶布粘贴固定，嘱患者每日自行按压 3—4 次，一般 1—3 天后出针。		部位	5	计价最多不超过 8 个部位。6 岁以下儿童加收 30%，每个穴位或每个反应点为一个部位
004500000020000-PBDA0101	颈椎病推拿治疗	患者坐位，医者用滚法、一指禅推法、拿捏法、按揉法、弹拨法、点压法等，在颈项部、枕后部、肩胛部、横突后结节等部位操作，刺激痛点及风池、颈夹脊等穴位，缓解肌紧张，松解粘		次	45	

		连，同时可做小幅度旋摇颈椎，使用颈椎斜扳法、颈椎旋转定位扳法、颈椎旋提手法，调整颈椎间关节的错移，恢复颈椎动静力平衡，最后用拿法、分推法、叩击法等结束整理。				
004500000120200-PBDA0401	胸椎小关节紊乱推拿治疗	患者俯卧位，医者用滚法、一指禅推法、揉法、弹拨法在胸背部，松解椎旁上下软组织，重点刺激椎旁小关节痛点。施用俯卧推按法、旋转按压法、端坐顶推法等，纠正胸椎后关节紊乱，最后以推法、擦法等结束整理。		次	40	
004500000120300-PBDA0501	腰椎小关节紊乱推拿治疗	患者俯卧位，医者用滚法、一指禅推法、按揉法、拿揉法、点压法、弹拨法在腰骶部操作，松解椎旁上下软组织，重点刺激旁小关节痛点。施用传统腰部斜扳法、腰椎分步斜扳法，纠正腰椎关节紊乱。最后以屈髋屈膝法等结束整理。		次	40	
004500000060000-PBDA0601	腰椎间盘突出推拿治疗	患者俯卧位，医者用滚法、按揉法、拿揉法、点压法、弹拨法等腰在腰骶部棘突旁、两侧骶棘肌及下肢部操作，重点刺激棘突旁痛点及肾俞、大肠俞等穴位，缓解肌肉紧张痉挛，松解组织粘连，施用推腰扳肩法、推腰扳腿法、传统腰部斜扳法、腰椎旋转复位法、腰椎分步斜扳法、直腰旋转扳法，调整关节间隙，松解突出物与神经根粘连，最后用牵抖法、屈髋屈膝法结		次	83	0

		束整理。				
004500000090100-PBDA0801	骶髂关节紊乱症推拿治疗	患者俯卧位，医者用分推法、揉法重点在患侧骶髂关节部操作，放松局部软组织张力。施用骶髂关节前错位复位手法或骶髂关节后错位复位手法，整复错动关节。		次	38	0
004500000120000-PBDA0901	强直性脊柱炎推拿治疗	患者俯卧位，医者用滚法、揉法、弹拨法在脊柱两侧膀胱经、夹脊穴、两侧骶棘肌上操作，松弛紧张的肌肉，施用按脊后伸法、仰卧运髋法、扩胸伸脊法、推擦脊柱法，舒筋通络，滑利关节。		次	38	
004500000090200-PBDA1001	外伤性截瘫推拿治疗	患者先后取仰卧位和俯卧位，医者用滚法、推揉法、按揉法、弹拨法、捏脊法在四肢、背部操作，同时配合腰骶、髋、膝、踝关节的被动运动，舒筋通络，行气活血，促进肢体功能康复。		次	54	
004500000010000-PBDA1201	落枕推拿治疗	患者坐位，医者用滚法、一指禅推法、拿捏法、按揉法、弹拨法等项背部胸锁乳突肌、斜方肌处操作，重点刺激痛点及肩中俞、肩井等穴位，缓解肌肉紧张痉挛，施用颈椎斜扳法或		次	41	

		端法等理筋整复，最后用拿揉法、小鱼际叩击法、擦法等结束整理。				
004200000080000-PBDA1301	四肢关节错缝推拿治疗	医者用拔伸法牵引患肢，配合摇法环转关节，同时在患处按揉、推压、戳按，整复关节间错缝。		次	59	粉碎骨折加收不超过 50%，陈旧性骨折加收不超过 100%，骨折合并脱位加收不超过 50%
004500000090400-PBDA1701	梨状肌综合征推拿治疗	患者俯卧位，医者用滚法、掌按揉法沿梨状肌体表投影处操作，用拇指弹拨法于梨状肌肌腹呈垂直方向弹拨，并配合做患髋后伸、外展及外旋等被动运动，最后施擦法擦热局部。		次	36	0
004500000040000-PBDA2001	滑囊炎推拿治疗	患者坐位，医者用滚法、按法、揉法、拿法在患部操作，然后用关节摇法、抖法舒筋通络，滑利关节。		次	36	
004500000090600-PBDA2201	神经卡压综合征推拿治疗	医者用滚法、揉法、捻法、按法、点法、拨法在患部肌肉、肌腱、筋膜处操作，重点刺激关键穴位及痛点，然后用摇法、拔伸法、分筋法，松解组织粘连，解除神经受压状况。		次	27	0
004500000050000-PBDA1501	急性腰扭伤推拿治疗	患者俯卧位，医者用滚法、按揉法、拿法、点压法、弹拨法等在腰椎两侧骶棘肌处操作，重点刺激痛点及肾俞、膀胱俞等穴位，缓解肌肉紧张痉挛。施用腰部后伸扳法、传统腰部斜扳法、腰椎分步斜扳法，理筋整复。最后用推法、小鱼际擦法、叩击法等结束整		次	40	

		理。				
004500000050000-PBDA1601	腰肌劳损推拿治疗	患者俯卧位，医者用滚法、按揉法、点压法、弹拨法在腰部两侧膀胱经、痛点及肌痉挛处操作，配合腰部后伸被动运动，提高痛阈、松解粘连，施用传统腰部斜扳法、腰椎分步斜扳法，调整关节紊乱，用滚法、揉法、叩打法在腰臀及大腿后外侧操作，结束整理。		次	38	
004500000030000-PBDA1901	肩周炎推拿治疗	患者坐位，医者用滚法、一指禅推法、拿捏法、按揉法、弹拨法在肩前部、三角肌部、腋后部等部位操作，重点刺激痛点及肩井、肩贞等穴位，理筋松解止痛，施用肩关节外展扳法、内收扳法、旋内扳法、上举扳法，松解粘连，滑利关节，改善肩关节的活动范围，用抖法、搓法、拿法等结束整理。		次	38	
004500000070000-PBDA2401	退行性膝关节炎推拿治疗	患者取坐位或卧位，医者用滚法、点穴法、按揉法、弹拨法等，在髌韧带、膝髌周围、内外侧副韧带等操作，重点刺激痛点及阳陵泉、血海等穴位，舒筋松解，施用屈膝摇法，同时配合膝关节的屈伸、旋转等被动活动，松解关节粘连，滑利关节，最后用擦法结束整理。		次	36	

004500000090800-PBDA2501	踝关节损伤推拿治疗	患者坐位，医者用拔伸法牵引患足，拇指按揉痛处，并向下捋顺，同时做踝关节的屈伸活动，轻轻归合，使筋回槽，最后用擦法擦热局部。		次	28	0
004500000090900-PBDA2601	腕关节损伤推拿治疗	患者坐位，医者用拔伸法牵引患手，拇指按揉痛处，并向下捋顺，同时做腕关节的屈伸活动，轻轻归合，使筋回槽，最后用擦法擦热局部。		次	28	0
004500000080000-PBDB0101	头痛推拿治疗	头面及颈部操作：患者坐位或仰卧位，医者用一指禅推法、指按法、指揉法、抹法、双手扫散法、五指拿法、指尖击法在前额部、头顶及印堂、神庭等穴位操作。颈肩部操作：患者取坐位或俯卧位，用一指禅推法、揉法、拨法、拿法、滚法在项部膀胱经、督脉、项部两侧肌群上操作。		次	35	
004500000080000-PBDB1401	面瘫推拿治疗	患者取坐位或仰卧位，医者用一指禅推法、揉法、按法、擦法在颜面部及印堂、阳白、睛明、四白等穴位操作。患者取坐位，医生用一指禅推法、拿法在风池及项部操作。		次	35	
004500000080000-PBDB1501	中风后遗症推拿治疗	头面部操作：医者用点揉、拿、一指禅推法及扫散法作用于印堂、神庭、太阳、颊车、地仓、人中穴及头侧部。腰背部操作：用滚法、按法、擦法、拍打法重点作用于督脉经、膀胱经及华佗夹脊穴。四肢部操作：用点揉法、拿法、推法重点作用于阳明经		次	60	

		穴，其次膀胱经穴，然后用运动关节类手法作用于患侧关节。				
004500000090000-PBDF0102	复合手法推拿治疗	在施用单纯理筋手法(经络疏通手法)的基础上加用揉捻法、拿揉法、按揉法、点按法在施术部位操作，刺激相关穴位、部位及痛点。		次	28	0
004500000040000-PBDF0201	运动关节手法推拿治疗	使用关节的摇法、扳法、拔伸法，滑利关节、松解粘连。施用关节摇法时，使关节或半关节做被动的环转运动，施用关节扳法时，使关节瞬间突然受力，做被动的旋转或屈伸、展收等运动，施用关节拔伸法时，固定关节或肢体的一端，牵拉另一端，应用对抗的力量使关节得到伸展。		次	20	0
004500000040000-PBDF0201	运动关节手法推拿治疗	使用关节的摇法、扳法、拔伸法，滑利关节、松解粘连。施用关节摇法时，使关节或半关节做被动的环转运动，施用关节扳法时，使关节瞬间突然受力，做被动的旋转或屈伸、展收等运动，施用关节拔伸法时，固定关节或肢体的一端，牵拉另一端，应用对抗的力量使关节得到伸展。		次	20	0
004600000030000-460000003	内痔硬化剂注射治疗（枯痔治疗）	指Ⅰ、Ⅱ度内痔硬化剂注射治疗术(枯痔治疗)。肛周消毒铺巾，肛周局部麻醉后，用喇叭形肛门镜找到痔，碘附消毒痔核，将药液按不同比例、剂量分别注入痔上动脉区、痔中央黏膜下、黏膜固有层及齿线上洞状静脉区，	药物	每个痔核	270	

		肛管内放置痔消炎栓及油纱条，外敷塔纱，胶布固定。				
004600000040000-460000004	高位、复杂肛瘘挂线治疗	指瘻管穿过或越过外括约肌深层及耻骨直肠肌的肛瘘挂线治疗术。肛周消毒铺巾，肛门直肠指诊，用肛门镜检查肛管直肠，确定原发感染部位后用探针进入瘻管探查，找寻到内口后，切开探针以上皮肤及皮下组织，用负压吸引器吸出坏死组织，在病变对应处的肛管直肠环用橡皮筋环绕收紧，并用丝线结扎，电刀、氩气刀或超声刀止血，检查创面无渗、出血，引流通畅，充填油纱条，外敷塔纱，胶布固定。		次	960	
004600000050000-460000005	血栓性外痔切除术	肛周消毒铺巾，肛周局部麻醉后，用电刀切开皮肤，分离血栓并剥离，创面放置油纱条，外敷塔纱，胶布固定。		次	300	复杂性加收 50%
004600000060000-460000006	环状混合痔切除术	肛周局部麻醉后，肛周消毒铺巾，肛门直肠指诊，经肛门镜探查肛管直肠，扩肛，剥离外痔至齿线，钳夹（或血管结扎术结扎）内痔基底部，保留足够皮桥，预防肛管狭窄，结扎或缝扎内痔，距结扎线 0.5 厘米剪断痔组织。用负压吸引器吸出渗出物或血液，用多功能痔疮治疗仪或电刀或氩气刀、超声刀止血，检查无渗，出血，皮桥完整，创面引流通畅后，肛管内放置痔消炎栓及油纱条，外敷塔纱，胶布		次	720	

		固定。				
004600000070000-460000007	混合痔外剥内扎术	肛周局部麻醉后，肛周消毒、铺巾，肛门直肠指诊，经肛门镜探查肛管直肠，扩肛，用多功能痔疮治疗仪剥离外痔至齿线，钳夹内痔基底部，普通缝线或血管结扎束结扎或缝扎内痔，距结扎线 0.5 厘米剪断痔组织。用负压吸引器吸出创面渗血，电刀或氩气刀、超声刀电凝止血。检查无渗、出血后，肛管内放置痔消炎栓及油纱条，外敷塔纱，胶布固定。		次	780	复杂性加收 50%
004600000070001-460000007-2	混合痔外剥内扎术 （复杂性加收）			次	390	0
004600000080000-460000008	肛周脓肿一次性根治术			次	1000	复杂性加收 50%
004600000080001-460000008-2	肛周脓肿一次性根治术 （复杂性加收）			次	500	0
004700000050000-470000005	小针刀治疗	包括刃针治疗		每个部位	72	
004700000050100-470000005-1	小针刀治疗（刃针治疗）			每个部位	72	0

004700000100000-470000010	中药硬膏热贴敷治疗		药物	每部位	15	
004700000120000-470000012	刮痧治疗	根据病情确定施术部位，选择刮痧用具，确定刮痧方法，在皮肤涂以润滑剂，用适宜的力度，沿一定的方向进行刮拭，刮至皮肤出痧为止。		每个部位	12	
004800000040000-PCAA0301	人工煎药	饮片浸泡 30 分钟，加水适量，分两次煎煮（第一煎 30 分钟，第二煎 20 分钟，如有先煎、后下、包煎、另煎、烊化等，按处方要求处理），过滤，合并药液，按剂量分装，2 瓶（袋或剂），粘贴标签，注明姓名、服用方法内服或外用、用法用量。		副	2	0
004800000050000-PCAA0302	机械煎药	饮片装入布袋后浸泡 30 分钟，加适量水，按煎药机操作规程煎煮 30—40 分钟，将药液打入包装机，按包装机操作规程分装，2 袋或剂，复核，粘贴标签，注明姓名、服用方法内服或外用、用法用量。		副	3.5	0
004800000050000-PCAA0401	中药膏剂临方加工	根据中医辨证施治理论，对于一定时期内服用个体化固定处方的患者，进行临方加工。根据药品特性加适量水，以煮提锅煎煮 2—3 次，每次不低于 1 小时，药液过滤，合并药液，以浓缩锅浓缩，并按处方要求加入赋形剂（蜂蜜、饴糖、冰糖等）至膏状，放凉，分装，粘贴标签，注明姓名、用法用量、保存方法、制作日期，制作过程		副	500	0

		需使用锅炉、水、电、煤等供应高压蒸汽。				
004800000050000-PCAA0401	中药膏剂临方加工	根据中医辨证施治理论，对于一定时期内服用个体化固定处方的患者，进行临方加工。根据药品特性加适量水，以煮提锅煎煮 2—3 次，每次不低于 1 小时，药液过滤，合并药液，以浓缩锅浓缩，并按处方要求加入赋形剂（蜂蜜、饴糖、冰糖等）至膏状，放凉，分装，粘贴标签，注明姓名、用法用量、保存方法、制作日期，制作过程需使用锅炉、水、电、煤等供应高压蒸汽。		副	200	0
004800000050000-PCAA0401	中药膏剂临方加工	根据中医辨证施治理论，对于一定时期内服用个体化固定处方的患者，进行临方加工。根据药品特性加适量水，以煮提锅煎煮 2—3 次，每次不低于 1 小时，药液过滤，合并药液，以浓缩锅浓缩，并按处方要求加入赋形剂（蜂蜜、饴糖、冰糖等）至膏状，放凉，分装，粘贴标签，注明姓名、用法用量、保存方法、制作日期，制作过程需使用锅炉、水、电、煤等供应高压蒸汽。		副	350	0
342503100630000-CGKM1000	抗缪勒氏管激素（AMH）检测	样本类型：血液。样本采集、签收、处理，加免疫试剂，温育，检测，质控，审核结果，录入实验室信息系统或人工登记，发送报告；按规定处理		项	270	

		废弃物；接受临床相关咨询。				
342504030910000-CGQJ3000	结核感染T细胞检测	样品类型：血液。样本采集、签收、处理，加免疫试剂，温育，检测，质控，审核结果，录入实验室信息系统或人工登记，发送报告；按规定处理废弃物；接受临床相关咨询。		项	750	
341204000200000-ABAF0001	连续动态血糖监测装置安装术	安装动态血糖监测电池调节时间等各项设置，遵医嘱设定，所用一次性动态血糖监测耗材登记，取下腹部最佳植入部位，皮肤消毒待干燥后将一次性血糖监测探头植入皮下，透明贴膜固定并贴上穿刺时间，于别针固定。	一次性血糖监测探头	次	70	0
342505020130000-CLFJ8001	基于高通量靶向功能基因分析用药指导	样本类型：血液、骨髓、胸腹水、组织样本，分离肿瘤细胞，制备肿瘤细胞悬液，接种 384 孔板，采用高通量体系加药，设空白对照组，孵育，培养，离心，去掉上清液，加试剂震荡，用酶标仪测吸光度。同时检测肿瘤样本化疗敏感基因水平，综合分析后制定给药方案。含出具用药指导报告。		每个药物	500	
343300000010000-NAHA0000	超声高频外科集成系统辅助操作	指能分别输出超声和高温能量，能够实现血管切割、封闭，及期望最小热损伤的软组织切割。相关消耗：主机、手柄、刀头等。		次	4800	0
005101010030000-510101003a	手工分红细胞悬液			单位	220	200ml 全血制备

005101030020000-510103002	机采血小板			每治疗 量	1430	包含冰冻机采血 小板
005101040030000-510104002	手工分冰冻血浆			100ml	45	
005101050010000-510105001a	冷沉淀			单位	110	200ml 全血制备
003108000040000-150000001	储血费			单位	8	仅限血站设置的 县级供（储）血点 和设置独立输血 科（血库）的医院 收取。

（二）药品耗材

药品名称	规格	生产厂家	药品单价	单位	类型
呋塞米片	20mg*100s	江苏亚邦爱普森药业有限公司	28.9	瓶	片剂
诃子肉	g	云南瑞丽	0.0615	g	中药饮片
盐酸曲马朵片	50mg*10s	石药集团欧意药业有限公司	21.62	盒	片剂
生地黄		河南焦作	0.13	g	中药饮片
注射用甲氨蝶呤	0.1g	江苏恒瑞医药股份有限公司	29	支	注射剂
盐酸吗啉胍片	0.1g	山西太原药业有限公司	6.9	瓶	片剂
金刚藤胶囊	0.5g*24S	湖北福人	14	盒	胶囊剂
盐酸环喷托酯滴眼液	1ml:10mg	s. a. ALCON-COUVREUR n. v.	56	瓶	眼用制剂
破伤风抗毒素	0.75ml, 1500IU/支	江西生物制品研究所股份有限公司	17.94	支	注射剂
维生素 C 注射液	5ml:1g	辰欣药业股份有限公司	2.32	盒	注射剂
过氧化氢溶液	3%	河北健宁药业有限公司	5	瓶	溶液剂
硝酸毛果芸香碱滴眼液	5ml: 0.1g	山东博士伦福瑞达制药有限公司	14.38	瓶	滴眼剂
小儿氨酚黄那敏颗粒	对乙酰氨基酚 0.125g, 人工牛黄 5mg, 马来酸氯苯那敏 0.5mg	吉林万通药业集团梅河药业股份有限公司	9.2	盒	颗粒剂
鹿筋	g	安徽亳州	1.89	g	注射剂
来曲唑片	2.5mg	江苏恒瑞医药股份有限公司	24.3	盒	片剂

生脉注射液	每支装 10ml	吉林省集安益盛药业股份有限公司	2.24	支	注射剂
消炎癣湿药膏	15g	广东太安堂药业股份有限公司	22.77	支	软膏剂
炎可宁片	每片重 0.31g	吉林玉仁制药股份有限公司	3.45	盒	片剂
盐酸普萘洛尔片	10mg*100S	江苏亚邦药业有限公司	22.5	瓶	片剂
足光散	每袋装 40g	国药集团武汉中联四药药业有限公司	5.29	盒	散剂
磷酸可待因片	30mg*20s	国药集团工业有限公司	20.47	盒	片剂
脂肪乳注射液(C14-24)	250ml:50g(大豆油):3g (卵磷脂)	四川科伦药业股份有限公司	25.27	瓶	注射剂
盐酸贝那普利片	10mg	成都地奥制药集团有限公司	18.09	盒	片剂(薄膜衣片)
甲磺酸溴隐亭片	2.5mg	Gedeon Richter Plc.	105.33	瓶	片剂
缬沙坦分散片	80mg*14s	海南皇隆制药股份有限公司	18	盒	分散片
多潘立酮片	10mg	西安杨森制药有限公司	25.67	盒	片剂
醋酸氯己定溶液	0.05%	北京麦迪海药业有限责任公司	24.15	盒	洗剂
门冬胰岛素 30 注射液	3ml 300 单位	甘李药业股份有限公司	29	支	注射液
茶苯海明片	50mg	烟台鲁银药业有限公司	5.75	盒	片剂
木香顺气丸	6g	河南金鸿堂制药	4.6	盒	丸剂
感冒灵颗粒	每袋装 10g(含对乙酰氨基酚 0.2g)	华润三九医药股份有限公司	15.53	盒	颗粒剂

氯霉素注射液	2ml:0.25g	安徽金太阳生化药业有限公司	18	盒	注射剂
贝伐珠单抗注射液	100mg (4ml) /瓶	Roche Diagnostics GmbH	1500	支	注射剂
仙灵骨葆胶囊	0.5g*50s	贵州同济	40	盒	胶囊剂
重组人血管内皮抑制素注射液	15mg*3ml	山东先声生物制药有限公司	490	支	注射液
注射用胸腺法新	1.6mg	成都地奥九泓制药厂	125	支	注射剂
盐酸厄洛替尼片	150mg	Roche Registration Ltd.	3883	盒	片剂
大青叶		安徽亳州	0.059	g	片剂
破伤风人免疫球蛋白	250IU (2.5ml)	深圳市卫光生物制品股份有限公司	295	瓶	针剂
注射用苯巴比妥钠	0.1g	福建省闽东力捷迅药业有限公司	87.12	支	注射剂
蒲地蓝消炎片	每片重 0.31g	武汉双龙药业有限公司	5	盒	片剂
参松养心胶囊	0.4g*36s	北京以岭药业有限公司	29	盒	胶囊剂
长春西丁注射液	2ml:20mg	河南润弘制药股份有限公司	38.5	盒	注射剂
碘海醇注射液	50ml:15g (I)	湖南汉森制药股份有限公司	200	支	注射剂
低分子量肝素钙注射液	1.0ml:5000AXa 单位	深圳赛保尔生物药业有限公司	255	盒	注射剂
前列地尔注射液	1ml:5 μg	西安力邦制药有限公司	48	支	注射液
地巴唑片	10mg	上海青平药业有限公司	3	瓶	片剂

地奥心血康软胶囊	每粒装 0.35g(含甾体总皂苷 100mg)	成都地奥制药集团有限公司	29.33	盒	软胶囊
阴道用乳杆菌活菌胶囊	0.25g/粒, 每粒内含乳杆菌活菌应不低于 2.5×10^5 CFU	内蒙古双奇药业股份有限公司	31	盒	胶囊剂
维生素 B12 注射液	2ml:0.5mg	山东方明药业集团股份有限公司	0.24	支	注射剂
马来酸依那普利片	10mg	上海现代制药股份有限公司	7.99	盒	片剂
注射用双羟萘酸曲普瑞林	15mg	Ipsen Pharma Biotech	4231	支	注射剂
哈西奈德溶液	0.10%	福元药业有限公司	9.87	支	溶液剂
注射用重组人 II 型肿瘤坏死因子受体-抗体融合蛋白	25mg	浙江海正药业股份有限公司	595	瓶	注射剂
甘草酸二铵注射液	10ml:50mg	正大天晴药业集团股份有限公司	3.79	支	注射剂
格列齐特片 (II)	80mg*60s	天津华津制药有限公司	75.81	盒	片剂
草酸艾司西酞普兰片	10mg	H. Lundbeck A/S	120	盒	片剂
甲硝唑凝胶	20g:0.15g	山东方明药业集团股份有限公司	15	支	凝胶剂
甲硫酸新斯的明注射液	2ml:1mg	上海信谊金朱药业有限公司	92	支	注射剂
聚甲酚磺醛溶液	36% (g/g)	昆明源瑞制药有限公司	95	瓶	冲洗剂
聚甲酚磺醛栓	90mg	昆明源瑞制药有限公司	90	盒	栓剂
骨肽注射液	2ml:10mg	安徽宏业药业有限公司	1	支	注射剂

消咳糖浆	每瓶装 100ml	成都倍特得诺药业有限公司	27	瓶	糖浆剂
复方丹参片	0.32g (相当于饮片 0.6g)	湖北金龙药业有限公司	4.37	瓶	薄膜衣片
注射用长春西汀	10mg	湖南五洲通药业有限责任公司	45	盒	注射剂
甲硫酸新斯的明注射液	1ml:0.5mg	浙江仙琚制药股份有限公司	34	支	注射剂
烟酰胺片	50mg*100s	天津力生制药股份有限公司	8	瓶	片剂
卡泊三醇软膏	15g:0.75mg	LEO Pharmaceutical Products Ltd. A/S (LEO Pharma A/S)	80	支	软膏剂
广金钱草		广东阳春	0.03	g	中药饮片
缬沙坦氨氯地平片 (I)	每片含缬沙坦 80mg, 氨氯地平 5mg *7 粒	成都倍特药业股份有限公司	29	盒	片剂
甘露醇注射液	250ml : 50g	安徽双鹤药业有限责任公司	4.38	瓶	注射剂
缬沙坦氨氯地平片 (I)	每片含缬沙坦 80mg、氨氯地平 5mg	Novartis Farmaceutica S.A.	49.45	盒	片剂
复方曲安奈德乳膏	复方	中美上海施贵宝制药有限公司	7	支	乳膏剂
复方酮康唑软膏	1%酮康唑, 0.05%丙酸氯倍他索	上海新亚药业闵行有限公司	7	瓶	软膏剂
麻仁丸	6g*10 袋	太极集团重庆桐君阁药厂有限公司	19.5	盒	丸剂 (小蜜丸)
复方托吡卡胺滴眼液	1ml: 托吡卡胺 5mg, 盐酸去氧肾上腺素 5mg	沈阳兴齐眼药股份有限公司	7	瓶	滴眼剂

制木香(炙)		云南丽江	0.063	g	中药饮片
寒喘祖帕颗粒	12g*8 袋	新疆银朵兰药业股份有限公司	29	盒	颗粒剂
注射用氨苄西林钠	1.0g	山东鲁抗医药股份有限公司	3	支	无菌分装粉针剂
多西他赛注射液	1ml:20mg	齐鲁制药有限公司	62.24	支	注射剂
硫辛酸注射液	6ml:0.15g	亚宝药业集团股份有限公司	45	支	注射剂
贝伐珠单抗注射液	4ml:100mg	信达生物制药(苏州)有限公司	1318	瓶	针剂
氯碘羟喹乳膏	10g:0.3g	天津金耀药业有限公司	17	支	乳膏剂
复方愈创木酚磺酸钾口服溶液	100ml	广东南国药业有限公司	5	瓶	口服溶液剂
复方硫酸新霉素滴眼液	复方	山东博士伦福瑞达制药有限公司	25	支	滴眼剂
复方愈创木酚磺酸钾口服溶液	复方	福元药业有限公司	6.9	瓶	口服溶液剂
亚硫酸氢钠甲萘醌注射液	1ml:4mg	上海现代哈森(商丘)药业有限公司	0.5	支	注射剂
巴曲酶注射液	0.5ml:5BU	北京托毕西药业有限公司	1704.3	盒	注射剂(小容量注射剂)
注射用头孢唑肟钠	1.0g	CHONG KUN DANG PHARMACEUTICAL CORP.	54	支	注射剂
阿奇霉素分散片	0.25g*6s	浙江亚太药业股份有限公司	6.33	盒	片剂(分散)
艾司唑仑片	1mg	华中药业股份有限公司	0.46	片	片剂

注射用多索茶碱	0.1g	湖北午时药业股份有限公司	6.33	支	注射剂
依西美坦片	25mg*14s	齐鲁制药	128	盒	片剂
盐酸西替利嗪口服溶液	120ml	四川健能制药有限公司	32	瓶	口服液
孟鲁司特钠片	10mg*5s	江苏万高药业股份有限公司	19.54	盒	片剂
愈裂贴膏	2.5cm×100cm	浙江鼎泰药业股份有限公司	4.83	个	橡胶膏剂
硝酸异山梨酯片	5mg	上海复旦复华药业有限公司	11	瓶	片剂
二羟丙茶碱注射液	2ml:0.25g	上海信谊金朱药业有限公司	10.5	盒	注射剂
酒石酸美托洛尔片	25mg	阿斯利康制药有限公司	8.63	盒	片剂
盐酸氨溴索注射液	2ml:15mg	天津药物研究院药业有限责任公司	40	盒	注射剂
盐酸肾上腺素注射液	1ml:1mg	遂成药业有限公司	49.14	盒	注射剂
坎地氢噻片	每片含坎地沙坦酯 16mg, 氢氯噻嗪 12.5mg	江苏德源药业股份有限公司	38.5	盒	片剂
门冬胰岛素注射液	3ml:300 单位（预填充）	珠海联邦制药股份有限公司	44.27	支	注射剂
加巴喷丁胶囊	0.1g*50s	江苏恒瑞医药股份有限公司	6.7	盒	胶囊剂
头孢克洛颗粒	0.1G*9 包	山东鲁抗医药股份有限公司	10	盒	颗粒剂
氯雷他定糖浆	60ml:0.1%	江苏汉晨药业有限公司	9.5	瓶	糖浆剂
盐酸洛贝林注射液	1ml:3mg	上海禾丰制药有限公司	20	支	注射剂
尼可刹米注射液	1.5ml:0.375g	上海禾丰制药有限公司	46.71	支	注射剂

磺胺醋酞钠滴眼液	15%	武汉五景药业有限公司	14	支	滴眼剂
左氧氟沙星滴眼液	5ml:24.4mg	参天制药株式会社能登工厂	32.44	支	滴眼剂
复方氨酚烷胺片	复方	吉林省吴太感康药业有限公司	16	盒	片剂
注射用哌拉西林钠	0.5g (按 C ₂₃ H ₂₇ N ₅ O ₇ S 计)	山东鲁抗医药股份有限公司	1.5	支	无菌分装粉针剂
布地奈德福莫特罗粉吸入剂	80 微克/4.5 微克/吸, 60 吸/支	AstraZeneca AB	192	盒	吸入粉雾剂
沙美特罗替卡松粉吸入剂	50ug/250ug/泡	Glaxo Wellcome Production	225	瓶	干粉吸入剂
注射用辅酶 A	100 单位	马鞍山丰原制药有限公司	3.27	支	注射剂 (冻干)
护肝片	糖衣	葵花药业集团(佳木斯)有限公司	29.9	瓶	片剂
沙美特罗替卡松粉吸入剂	50ug/100ug/泡	Glaxo Wellcome UK Limited	170	瓶	干粉吸入剂
沙美特罗替卡松粉吸入剂	50ug/500ug/泡	Glaxo Wellcome Production	351	瓶	干粉吸入剂
多索茶碱注射液	10ml:0.1g	黑龙江福和制药集团股份有限公司	5.75	支	注射剂
垂体后叶注射液	1ml:6 单位	安徽宏业药业有限公司	920	盒	注射剂
丙酸氯倍他索乳膏	10g	福原药业有限公司	1.7	支	乳膏剂
(进)吸入用布地奈德混悬液	2ml:1mg	AstraZeneca Pty Ltd	16.47	支	混悬剂
玻璃酸钠注射液	2ml:20mg	上海昊海生物科技股份有限公司	63.56	支	注射剂

氯化钠注射液	0.9%:10ml	华润双鹤利民药业(济南)有限公司	0.5	支	注射剂
甲硝唑氯化钠注射液	100ml	石家庄四药有限公司	3.39	瓶	大输液
氨溴特罗口服溶液	60ml: 盐酸氨溴索 150mg 与 盐酸克仑特罗 0.1mg	北京韩美药品有限公司	26.23	瓶	口服溶液剂
氯化钠注射液(直立袋)	500ml:4.5g/袋	安徽双鹤药业有限责任公司	2.91	袋	大输液
布林佐胺滴眼液	5ml:50mg(1%)	s. a. ALCON-COUVREUR n. v.	79	支	滴眼剂
碳酸钙 D3 片(I)	每片含碳酸钙 1.5g(相当于 钙 600mg), 维生素 D3 125 国际单位	安士制药(中山)有限公司	68	盒	片剂
顺铂注射液	6ml:30mg	江苏豪森药业集团有限公司	116.73	盒	注射剂
氨茶碱注射液	2ml:0.25g	石药银湖制药有限公司	0.75	支	注射剂
葡萄糖酸钙注射液	10ml:1g*5 支	辰欣药业股份有限公司	9.78	盒	注射液
氨咖黄敏胶囊	10 粒/板	四川依科制药有限公司	1.5	板	胶囊剂
叶酸片	0.4mg	北京斯利安药业有限公司	25.07	盒	片剂
人血清白蛋白	10g(20%, 50ml)	同路生物制药有限公司	450	瓶	注射剂
果糖注射液	250ml:12.5g	江苏正大丰海制药有限公司	38.5	瓶	注射剂
葡萄糖注射液	500ml:50g	安徽双鹤药业有限责任公司	6	瓶	注射剂
骨通贴膏	7cm×10cm	桂林华润天和药业有限公司	4.26	袋	橡胶膏剂

注射用泮托拉唑钠	40mg（以 C16H15F2N3O4S 计算）	湖南塞隆制药股份有限公司	4	支	注射剂
葡萄糖注射液	100ml*10%（塑瓶）	安徽双鹤药业有限责任公司	2.38	瓶	注射剂（注射液）
盐酸洛哌丁胺胶囊	2mg*12s	西安杨森制药有限公司	18.4	盒	胶囊剂
金嗓子喉片	每片重 2g	广西金嗓子有限责任公司	9.82	盒	片剂
葡萄糖注射液	100ml:10g	四川科伦药业股份有限公司	2.38	瓶	注射剂（注射液）
乳酸钠林格注射液	500ml	安徽双鹤药业有限公司	5.95	瓶	大输液
氯化钠注射液（直立袋）	250ml:2.25g/袋	江西科伦制药有限公司	2.47	袋	大输液
葡萄糖注射液 5%（直立袋）	500ml:25g	江西科伦制药有限公司	2.82	袋	大输液
咽炎片	0.25*24 片	华润三九（黄石）药业有限公司	6	盒	糖衣片
消炎利胆片	糖衣片（片芯重 0.25g，相当于饮片 2.6g）	广东新峰药业股份有限公司	9	瓶	糖衣片
注射用盐酸氨溴索	15mg	苏州第壹制药有限公司	4	支	注射剂（粉针）
盐酸氨溴索氯化钠注射液	100ml*30mg	辰欣药业股份有限公司	6.5	瓶	注射剂
玻璃酸钠滴眼液	7ml:7mg	珠海联邦制药股份有限公司中山分公司	25	瓶	滴眼液
注射用紫杉醇脂质体	30mg	南京绿叶制药有限公司	228	瓶	冻干粉针
头孢克洛颗粒	0.125g*6 袋	苏州中化药品工业有限公司	5.5	盒	颗粒剂

腰痛宁胶囊	每粒装 0.3g	颈复康药业集团有限公司	21.39	盒	胶囊剂
盐酸利多卡因注射液	5ml:0.1g	山东圣鲁制药有限公司	14.25	盒	注射液
氨碘肽滴眼液	5ml*1 支	杭州国光药业股份有限公司	56	盒	滴眼剂
一清胶囊	每粒装 0.5g*30s	成都康弘制药有限公司	22.3	盒	胶囊剂
葡萄糖氯化钠注射液	250ml :葡萄糖 12.5g 与氯化钠 2.25g	安徽双鹤药业有限责任公司	5	瓶	注射剂
盐酸伊立替康注射液	2ml:40mg	上海创诺制药有限公司	43.3	瓶	注射液
利可君片	20mg	江苏吉贝尔药业股份有限公司	48	盒	片剂
注射用紫杉醇（白蛋白结合型）	100mg	石药集团中诺药业(石家庄)有限公司	859.05	瓶	注射剂
葡萄糖氯化钠注射液	100ml：葡萄糖 5g 与氯化钠 0.9g	安徽双鹤药业有限责任公司	0.84	瓶	注射剂（注射液）
左氧氟沙星片	0.5g*7s	四川科伦药业股份有限公司	17.83	盒	胶囊剂
盐酸右美托咪定注射液	2ml*200ug	湖南科伦制药有限公司	63.25	支	注射液
异维 A 酸软胶囊	10mg*24s	上海东海制药股份有限公司	16	盒	软胶囊剂
盐酸氨溴索口服溶液	100ml*0.3g	国药集团致君(深圳)坪山制药有限公司	12	瓶	口服溶液剂
硝酸异山梨酯片	5mg*100s	上海衡山药业有限公司	7.5	瓶	片剂
妥布霉素滴眼液	0.3%(5ml:15mg)	s. a. ALCON-COUVREUR n. v.	17.03	支	眼用制剂
注射用美罗培南	0.25g(按 C17H25N3O5S 计)	珠海联邦制药股份有限公司	50.5	支	注射剂

强力枇杷露	200ml	福元药业有限公司	11.71	瓶	糖浆剂
盐酸曲马朵注射液	100mg*5 支	湖北兴华制药有限公司	80	盒	注射液
盐酸乙胺丁醇片	0.25g*50s	江苏亚邦爱普森药业有限公司	6.03	瓶	片剂
康妇消炎栓	2g*6 粒	葵花药业集团(伊春)有限公司	26	盒	栓剂
地高辛片	0.25mg*30s	上海上药信谊药厂有限公司	32	盒	片剂
依托考昔片	0.12g	Merck Sharp & Dohme B.V.	64	盒	片剂
咳妥洛特罗片	每片重 0.25g	景忠山国药(唐山)有限公司	25	盒	片剂
阿莫西林颗粒	0.125g*24 袋	联邦制药厂有限公司	15.23	盒	颗粒剂
焦神曲		河南洛阳	0.02555	g	中药饮片
刀豆子		广西玉林	0.0315	g	中药饮片
忍冬藤		山东临沂	0.018	g	中药饮片
花蕊石		陕西	0.02	g	中药饮片
地榆		甘肃天水	0.042	g	中药饮片
夏枯草		河南南阳	0.0795	g	中药饮片
栀子		福建宁德	0.048	g	中药饮片
龙虎人丹	40mg*30s	上海中华药业有限公司	4.6	袋	糊丸
白芍		安徽亳州	0.075	g	中药饮片

桔梗		安徽亳州	0.16	g	中药饮片
白术[生]		安徽亳州	0.152	g	中药饮片
门冬胰岛素 30 注射液	3ml:300 单位（预填充）	珠海联邦制药股份有限公司	44.27	支	注射剂
黄柏		四川成都	0.14	g	中药饮片
海浮石		辽宁营口	0.018	g	中药饮片
石膏		山西晋城	0.04	g	中药饮片
炒白术		安徽亳州	0.16	g	中药饮片
白鲜皮		内蒙古兴安盟	0.411	g	中药饮片
泽泻		四川彭州	0.1155	g	中药饮片
鹿角霜		吉林长春	0.21	g	中药饮片
半边莲		江苏徐州	0.0435	g	中药饮片
钩藤	无	湖南怀化	0.1755	g	中药饮片
桑椹子		河北沧州	0.054	g	中药饮片
合欢皮		福建漳州	0.0345	g	中药饮片
醋酸泼尼松片	5mg*100s	华中药业股份有限公司	6.5	瓶	片剂
槐米		河南	0.1185	g	中药饮片
注射用苄星青霉素	120 万单位	华北制药股份有限公司	27.03	支	注射剂

锁阳		内蒙古阿拉善盟	0.1425	g	中药饮片
炒白芍		安徽亳州	0.093	g	中药饮片
糯稻根		安徽淮南	0.072	g	中药饮片
姜半夏		贵州郝章	0.2925	g	中药饮片
木香		云南丽江	0.0525	g	中药饮片
女贞子		安徽亳州	0.0195	g	中药饮片
石韦		陕西安康	0.051	g	中药饮片
蜂房		辽宁大连	1.81	g	中药饮片
杏仁（苦）		内蒙古赤峰	0.113	g	中药饮片
徐长卿		山东泰安	0.189	g	中药饮片
炙枇杷叶		福建漳州	0.024	g	中药饮片
地榆炭		甘肃天水	0.054	g	中药饮片
血塞通软胶囊	100mg*30s	昆药集团股份有限公司	36.8	盒	胶囊剂
注射用美罗培南	按 C17H25N3O5S 计 0.5g	珠海联邦制药股份有限公司	90	支	片剂
脂肪乳氨基酸(17)葡萄糖(11%)注射液	1440ml (20%脂肪乳注射液 255ml; 复方氨基酸注射液 300ml; 11%葡萄糖)	四川科伦药业股份有限公司	334	袋	注射液
磺达肝癸钠注射液	0.5ml:2.5mg	江苏恒瑞医药股份有限公司	143	支	注射液

注射用盐酸伊立替康	40mg（按 C ₃₃ H ₃₈ N ₄ O ₆ ·HCl 计）	江苏恒瑞医药股份有限公司	482	瓶	注射剂
乌梅		四川乐山	0.0435	g	饮片
建神曲		四川宜宾	0.0375	g	中药饮片
骨化三醇软胶囊	0.25 μg/粒*20s	正大制药(青岛)有限公司	45.6	盒	胶囊剂
乌药		浙江台州	0.0555	g	中药饮片
乌药[炒]	gS	浙江台州	0.048	g	中药饮片
皂角刺		河南洛阳	0.105	g	中药饮片
注射用培美曲塞二钠	0.2g（按 C ₂₀ H ₂₁ N ₅ O ₆ 计）	南京先声东元制药有限公司	899	瓶	注射剂
五倍子	gS	陕西汉中	0.11	g	中药饮片
明矾	无	辽宁营口	0.02	g	中药饮片
土荆皮		安徽安庆	0.19	g	中药饮片
注射用盐酸表柔比星	10mg	北京协和药厂	74.75	支	注射剂
羌月乳膏	20g	健民集团叶开泰国药（随州）有限公司	72	支	片剂
注射用胸腺法新	1.6mg	扬子江药业集团	17.83	支	冻干粉针剂
益智仁		海南海口	0.1155	g	中药饮片
复方枸橼酸阿尔维林软胶囊	20s	法国优德制药厂	141	盒	胶囊剂

异烟肼片	0.1g*100s	广东华南药业集团有限公司	4.83	瓶	片剂
布洛芬片	0.1g*100s	特一药业集团股份有限公司	39	瓶	片剂
迈之灵片	片芯重 260mg（每片含马栗提取物 150mg）	德国礼达大药厂	102	盒	片剂
复方丹参片	60s	广东罗浮山国药股份有限公司	6	瓶	薄衣片
乳酸钠林格注射液	500ml	湖南科伦制药有限公司	5.95	瓶	注射剂
醋酸阿比特龙片	0.25g	成都盛迪医药有限公司	3828	盒	片剂
盐酸肾上腺素注射液	按 C9H13NO3 计 1ml:1mg	天津金耀药业有限公司	66	盒	注射剂
维生素 B6 注射液	2ml:0.1g	山东方明药业集团股份有限公司	5.18	盒	注射剂
羟苯磺酸钙胶囊	0.5g*20S	上海朝晖药业有限公司	31.74	盒	胶囊剂
比卡鲁胺片	50mg	浙江海正药业股份有限公司	630	盒	片剂
贝伐珠单抗注射液	100mg:4ml	齐鲁制药有限公司	1343.2	支	注射剂
盐酸金霉素眼膏	0.50%	南京白敬宇制药有限责任公司	7	支	眼膏剂
贞芪扶正颗粒(无糖型)	每袋装 5g	吉林省辉南长龙生化药业股份有限公司	9.78	盒	颗粒剂
布洛芬混悬液	60ml 2%	武汉人福药业有限公司	10	瓶	口服混悬剂
儿泻停颗粒	1g	合肥华润神鹿药业有限公司	42	盒	颗粒剂
血府逐瘀口服液	每支装 10ml	吉林敖东延边药业股份有限公司	25	盒	合剂

消糜栓	每粒重 3g	通化万通药业股份有限公司	29	盒	栓剂
麝香保心丸	22.5mg*60s	上海和黄药业有限公司	53.5	盒	丸剂(水丸)
甲硝唑芬布芬胶囊	甲硝唑 0.1g, 芬布芬 75mg	江苏神华药业有限公司	6	盒	胶囊剂
癃闭舒胶囊	每粒装 0.3g	河北国金药业有限责任公司	31.05	盒	胶囊剂
丙酸睾酮注射液	1ml:25mg	天津金耀药业有限公司	3335	盒	注射剂
紫杉醇注射液	5ml:30mg	哈药集团生物工程有限公司	55.6	支	注射液
十滴水	每瓶 5ml	广西慧宝源医药科技有限公司	0.32	支	酊剂
速效救心丸	40mg*150s	天津中新药业集团股份有限公司第六中药厂	52.33	盒	滴丸剂
重组人干扰素 α 2b 注射液	300 万 IU/支	安徽安科生物工程(集团)股份有限公司	31.67	支	注射剂
乳果糖口服溶液	15ml:10g:6 袋	Fresenius Kabi Austria GmbH	35.4	盒	口服溶液剂
亚甲蓝注射液	2ml:20mg	济川药业集团有限公司	14.49	支	注射剂
康柏西普眼用注射液	10mg/ml, 0.2ml/支	成都康弘生物科技有限公司	3452.8	支	注射剂
小儿化痰止咳颗粒	每袋装 5g	福建省泉州恒达制药有限公司	15	盒	颗粒剂
急支糖浆	每瓶装 200ml	太极集团浙江东方制药有限公司	19	瓶	糖浆剂
盐酸戊乙奎醚注射液	2ml:2mg	成都力思特制药股份有限公司	128	支	注射剂(注射液)

棕榈炭		安徽亳州	0.045	g	中药饮片
复方甲氧那明胶囊	每粒含氨茶碱 25mg, 盐酸甲氧那明 12.5mg, 那可丁 7mg, 马来酸氯苯那敏	长兴制药股份有限公司	27	瓶	胶囊剂
硫酸沙丁胺醇吸入气雾剂	100 μg/揆, 200 揆/瓶	扬州市三药制药有限公司	17.02	瓶	气雾剂
硫酸特布他林雾化吸入用溶液	2ml:5mg	AstraZeneca AB	7	支	雾化溶液剂
注射用重组人白介素-11	1.2×10E7AU (1.5mg) /支	齐鲁制药有限公司	152	支	注射液
苯磺酸左氨氯地平片	2.5mg(按左氨氯地平计)	施慧达药业集团(吉林)有限公司	27.6	盒	片剂
枸橼酸氢钾钠颗粒	97.1g/100g	Plantextrakt GmbH & Co.KG	180	盒	颗粒剂
炙黄芪		甘肃定西	0.0555	g	中药饮片
炙款冬花		甘肃陇南	0.7	g	中药饮片
厄贝沙坦分散片	0.15g	华润双鹤利民药业(济南)有限公司	13.74	盒	片剂
盐酸纳洛酮注射液	1ml:0.4mg	国药集团国瑞药业有限公司	2.07	支	注射剂
肺力咳合剂	100ml	贵州健兴药业有限公司	37.72	瓶	合剂
利妥昔单抗注射液	100mg/10ml	上海复宏汉霖生物制药有限公司	748.43	瓶	注射剂
盐酸伐昔洛韦片	0.15g*6s	成都倍特药业股份有限公司	7.48	盒	片剂
氟尿嘧啶注射液	10ml:0.25g	上海旭东海普药业有限公司	285.2	盒	注射剂

炒黄柏		四川成都	0.17	g	中药饮片
正红花油	20ml	福州万源	9	瓶	搽剂
左乙拉西坦片	0.25g	UCB Pharma S.A.	153.99	盒	片剂
正柴胡饮颗粒	每袋装 10 克	精华制药集团股份有限公司	18	盒	颗粒剂
牡丹皮		安徽亳州	0.22	g	中药饮片
硫培非格司亭注射液	0.6ml:6mg	江苏恒瑞医药股份有限公司	2710.4	支	注射剂（注射液）
培哌普利叔丁胺片	4mg*10s	施维雅(天津)制药有限公司	40.37	瓶	片剂
卡铂注射液	10ml:50mg	齐鲁制药有限公司	36.8	支	注射剂
维生素 B2 片	5mg*100s	上海新黄河制药有限公司	7	瓶	片剂
葡萄糖注射液	20ml:10g	湖北科伦药业有限公司	6	盒	注射剂
金水宝片	每片重 0.42g(含发酵虫草菌粉 0.25g)	江西济民可信药业有限公司	75	盒	片剂
白英		湖北荆州	0.036	g	中药饮片
醋酸阿比特龙片	250mg	Patheon Inc.	137.5	片	片剂
注射用奥沙利铂	50mg	CENEXI-Laboratoires THISSEN S.A.	2415	支	注射剂
更昔洛韦眼用凝胶	5g:7.5mg	湖北科益药业股份有限公司	24.6	支	凝胶剂
黄连		四川峨眉山	0.735	g	中药饮片

菊花		浙江杭州	0.22	g	中药饮片
昆布（海带）		山东威海	0.15	g	中药饮片
预知子（八月札）		湖北襄阳	0.0555	g	中药饮片
开喉剑喷雾剂（儿童型）	每瓶装 20ml	贵州三力制药股份有限公司	34	支	喷雾剂
木蝴蝶		云南瑞丽	0.12	g	中药饮片
蒲公英		安徽亳州	0.04	g	中药饮片
佩兰		安徽亳州	0.05	g	中药饮片
千里光		安徽亳州	0.027	g	中药饮片
枸杞子		宁夏中宁	0.12	g	中药饮片
绵马贯众		吉林白山	0.042	g	中药饮片
艾条	七年陈艾	河南南阳艾绒厂	28.5	盒	中药饮片
艾条	五年短支	河南南阳艾绒厂	25	盒	中药饮片
脂必泰胶囊	每粒装 0.24g	成都地奥九泓制药厂	29	盒	胶囊剂
前列地尔注射液	2ml:10 μg	北京泰德制药股份有限公司	122	支	注射液
氯化钠注射液	1g:10ml	华润双鹤利民药业（济南）有限公司	0.64	支	注射剂
肾石通颗粒	15g	河北万岁药业有限公司	7	盒	颗粒剂
丙戊酸镁缓释片	0.25g*30s	湖南省湘中制药有限公司	42	盒	缓释片

丙戊酸钠缓释片（Ⅰ）	0.5g（以丙戊酸钠计）	赛诺菲（杭州）制药有限公司	77.1	盒	缓释片
环孢素软胶囊	25mg	杭州中美华东制药有限公司	220	盒	胶囊剂
虎杖		江西乐平	0.03	g	中药饮片
苏子		山西晋城	0.0945	g	中药饮片
重组人表皮生长因子外用溶液（Ⅰ）	2000IU/ml, 15ml	深圳市华生元基因工程发展有限公司	85	支	中国药典剂型 溶液剂
沙苑子（沙苑子）		陕西渭南	0.621	g	中药饮片
注射用青霉素钠	80 万单位	华北制药股份有限公司	0.93	支	注射剂
龟甲胶		山西东汝	2.7	g	中药饮片
甲紫溶液	20ml	河北健宁药业有限公司	1	瓶	溶液剂
郁李仁		甘肃平凉	0.27	g	中药饮片
三七		云南文山	0.32	g	中药饮片
刺猬皮		浙江金华	1	g	中药饮片
制没药		海南海口	0.264	g	中药饮片
阿托伐他汀钙片	10mg*7s	辉瑞制药有限公司	29	盒	片剂
防己		江西吉安	0.306	g	中药饮片
秦艽		云南丽江	0.147	g	中药饮片
康复新液	每瓶装 100ml	湖南科伦制药有限公司	23.58	瓶	外用

伸筋草		云南临沧	0.0315	g	中药饮片
孟鲁司特钠片	10mg	鲁南贝特制药有限公司	28.3	盒	片剂
山茱萸(枣皮)		河南南阳	0.1515	g	中药饮片
托吡酯片	25mg	西安杨森制药有限公司	92	盒	片剂
多西他赛注射液	多西他赛注射液: 0.5ml:20mg, 多西他赛注射液溶剂: 1.5ml	江苏恒瑞医药股份有限公司	371	支	注射剂(注射液)
注射用头孢曲松钠	1.0g (按 C ₁₈ H ₁₈ N ₈ O ₇ S ₃ 计)	上海罗氏制药有限公司	50.42	支	注射剂
海风藤		湖北恩施	0.0465	g	中药饮片
苏叶		安徽亳州	0.033	g	中药饮片
蛇蜕(龙衣)		湖北荆州	0.36	g	中药饮片
红豆杉		云南丽江	0.129	g	中药饮片
瘪桃干		安徽亳州	0.0225	g	中药饮片
环磷酰胺片	50mg	通化茂祥制药有限公司	88.5	盒	片剂
季德胜蛇药片	每片重 0.4g	精华制药集团股份有限公司	53	盒	片剂
维生素 B6 片	10mg	佑华制药(乐山)有限公司	5.5	瓶	片剂
氟马西尼注射液	支	海南灵康制药有限公司	17.2	支	针剂
枸橼酸铋钾片/替硝唑片/克拉霉素片	8s	丽珠集团丽珠制药厂	24.73	盒	片剂

卡前列甲酯栓	0.5mg	东北制药集团沈阳第一制药有限公司	230	盒	栓剂
葡萄糖酸钙注射液	10ml:1g	上海锦帝九州药业(安阳)有限公司	14.94	盒	注射剂
葡萄糖注射液	100ml:5g	安徽双鹤药业有限责任公司	2.28	瓶	注射剂
硫酸沙丁胺醇片	2mg (按 C ₁₃ H ₂₁ N ₃ O ₃ 计算)	江苏亚邦爱普森药业有限公司	12.08	瓶	片剂
酒石酸长春瑞滨注射液	1ml:10mg	江苏豪森药业	155.04	支	注射液
补中益气丸	200 丸	仲景宛西制药	19	瓶	丸剂(包衣微丸)
氨茶碱注射液	10ml:0.25g*5 支	常州兰陵制药有限公司	1.76	支	注射剂
盐酸吗啡片	10mg	东北制药集团沈阳第一制药有限公司	34	袋	片剂
抗骨增生片	-----	湖北诺得胜制药有限公司	4.6	盒	片剂(糖衣)
重组人血小板生成素注射液	15000 单位 (1ml) /瓶	沈阳三生制药有限责任公司	789	支	注射液
阿昔替尼片	5mg	Pfizer Manufacturing Deutschland GmbH, Betriebsstatte Freibu	5506.2	盒	片剂
肝素注射液	2ml:12500 单位	常州千红生化制药股份有限公司	9.94	支	注射剂
阿司匹林肠溶片	100mg	Bayer HealthCare Manufacturing S.r.l.	16.55	盒	片剂
注射用曲妥珠单抗	440mg (20ml) /瓶	Genentech Inc.	5500	瓶	注射剂

肌苷注射液	2ml:0.1g	华润双鹤利民药业（济南）有限公司	1	支	注射剂
午时茶颗粒	每袋装 6g	湖北汇中制药股份有限公司	10.93	盒	颗粒剂
龙胆泻肝丸(水丸)	每 20 粒重 1g	山东孔圣堂制药有限公司	6.5	盒	丸剂水蜜丸
硫酸庆大霉素注射液	2ml:8 万单位	华润双鹤利民药业(济南)有限公司	0.44	支	注射剂
注射用两性霉素 B	25mg	华北制药股份有限公司	204	支	注射剂
肌苷注射液	2ml:0.1g	安徽金太阳生化药业有限公司	1	支	注射剂
阿司匹林肠溶片	25mg	神威药业集团有限公司	3.53	瓶	片剂
小儿化痰止咳颗粒	5g*12 袋	上海海虹实业（集团）今辰药业有限公司	12	盒	颗粒剂
银柴胡		宁夏吴忠	0.147	g	中药饮片
多巴丝肼片	左旋多巴 200mg 与苄丝肼 50mg（相当于盐酸苄丝肼 57mg）	上海罗氏制药有限公司	86.83	盒	片剂
斧标正红花油	每瓶装 35ml	梁介福(广东)药业有限公司	12	瓶	搽剂
炙桑白皮		安徽亳州	0.084	g	中药饮片
苈麻根		安徽亳州	0.06	g	中药饮片
茵陈		甘肃庆阳	0.06	g	中药饮片
老鹳草		安徽亳州	0.024	g	中药饮片
通草		湖北恩施	0.5505	g	中药饮片

鱼脑石		山东威海	0.33	g	中药饮片
桑白皮		安徽亳州	0.042	g	中药饮片
滑石粉		河南南阳	0.018	g	中药饮片
玉米须		安徽亳州	0.0375	g	中药饮片
全蝎		河南洛阳	3.6	g	中药饮片
丹参		山东日照	0.054	g	中药饮片
党参	gS	甘肃定西	0.3525	g	中药饮片
茯神		安徽安庆	0.1455	g	中药饮片
薏苡米		贵州兴仁	0.0315	g	中药饮片
地肤子		黑龙江宁安	0.05	g	中药饮片
小儿感冒颗粒	12g*10 袋	南京同仁堂黄山精制药有限公司	10.5	盒	颗粒剂
陈皮		浙江台州	0.036	g	中药饮片
阿莫西林胶囊	按 C16H19N3O5S 计算 0.25g	珠海联邦制药股份有限公司	12.98	盒	胶囊剂
奥卡西平片	0.3g*50s	Novartis Farma S. p. A.	200	盒	片剂
茯苓		安徽安庆	0.0855	g	中药饮片
小儿氨酚黄那敏颗粒	6g*10 袋	福元药业有限公司	14.5	盒	颗粒剂
注射用硫酸长春新碱	1mg	仁合熙德隆药业有限公司	220	支	注射剂

桑寄生		广西玉林	0.027	g	中药饮片
葡萄糖氯化钠注射液	5%:500ml	四川科伦药业股份有限公司	2.82	瓶	注射剂
大腹皮		海南海口	0.024	g	中药饮片
骨化三醇软胶囊	0.25 μ g*10s	正大制药(青岛)有限公司	38.53	盒	胶囊剂
盐酸洛哌丁胺胶囊	2mg*6s	西安杨森制药有限公司	9.78	盒	胶囊剂
川木通		四川达州	0.036	g	中药饮片
车前子		江西九江	0.09	g	中药饮片
瑞舒伐他汀钙片	10mg*14s	南京正大天晴制药有限公司	6.19	盒	片剂
积雪草		贵州贞丰	0.06	g	中药饮片
瑞舒伐他汀钙片	10mg*7s	Astrazeneca UK limited	62	盒	片剂
蕲蛇		湖北麻城	5.6	g	中药饮片
吡贝地尔缓释片	50mg*30s	Les Laboratoires Servuer Industrie	84.1	盒	片剂
佛手		广东肇庆	0.168	g	中药饮片
姜厚朴		四川成都	0.0375	g	中药饮片
天麻		安徽安庆	0.2625	g	中药饮片
麸炒枳壳		江西吉安	0.0945	g	中药饮片
注射用洛铂	50mg	海南长安国际制药有限公司	1902.8	支	注射剂

莲子心		湖南湘潭	0.1845	g	中药饮片
胖大海		广西南宁	0.22	g	中药饮片
午时茶颗粒	6g*20 袋	武汉太福制药有限公司	6.9	盒	颗粒剂
注射用绒促性素	1000 单位	宁波人健药业集团股份有限公司	13	支	注射剂（冻干）
柯医师蛇脂维肤霜	20g	上海金皮宝制药有限公司	23.58	支	乳膏剂
阿昔洛韦片	0.1g	浙江亚太药业股份有限公司	2.88	盒	片剂
肉苁蓉		新疆和田	0.25	g	中药饮片
消炎癣湿药膏	10g	广东太安堂药业股份有限公司	18.86	支	软膏剂
生麦芽		安徽亳州	0.0195	g	中药饮片
缩宫素注射液	10IU	马鞍山丰原制药有限公司	2.8	支	注射剂
芩暴红止咳口服液	10ml*6 支	伊春金北药制药有限公司	29.13	盒	口服液
炒稻芽(炒谷芽)		安徽淮南	0.0225	g	中药饮片
罗汉果	个	海南海口	3.75	个	中药饮片
重组人促红素注射液 (CHO 细胞)	5000IU/0.5ml/支(预充式注射器)	北京四环生物制药有限公司	38.66	瓶	注射液
妇炎康片	每片重 0.25g	湖南湘泉药业股份有限公司	8	瓶	糖衣片
木香顺气丸	6g*10 袋	江苏平光信谊（焦作）药业有限公司	6	盒	丸剂(水丸)
胞磷胆碱钠注射液	2ml:0.25g	华润双鹤利民药业（济南）有限公司	16	盒	注射剂

地龙		广西玉林	0.59	g	中药饮片
麻黄根		内蒙古赤峰	0.09	g	中药饮片
双氯芬酸钠贴	50mg*4 贴	蚌埠丰原涂山制药有限公司	28.75	盒	贴剂
复方甘草酸苷片	100s	秋山片剂株式会社	150.54	盒	片剂
替莫唑胺胶囊	20mg	Merck Sharp & Dohme Limited	870	盒	硬胶囊
清开灵颗粒	3g*24 袋	广州白云山明兴制药有限公司	30	盒	颗粒剂
复方甘草片	复方	广州粤华制药有限公司	12.26	瓶	片剂
噻托溴铵粉雾剂	18ug*10 粒	正大天晴药业集团	97	盒	粉雾剂
炒白扁豆		云南昆明	0.042	g	中药饮片
湿润烧伤膏	每 1g 相当于饮片 0.21g	汕头市美宝制药有限公司	48.5	支	软膏剂
川百止痒洗剂	60ml	北京贞玉民生药业有限公司	78	瓶	洗剂
木香顺气丸	每 50 粒重 3g	河北凯诺制药有限公司	10	盒	丸剂（水丸）
卡培他滨片	0.5g	上海罗氏制药有限公司	402	盒	片剂
注射用硝普钠	50mg [按 Na ₂ Fe(CN) ₅ NO·2H ₂ O 计]	广东宏远集团药业有限公司	31	盒	注射剂
达格列净片	10mg*30s	山东鲁抗医药股份有限公司	145.9	盒	片剂
天龙		广西玉林	7.2	g	中药饮片

愈伤灵胶囊	每粒装 0.3g	杨凌生物医药科技股份有限公司	6.9	盒	胶囊剂
苯磺酸氨氯地平片	5mg*14s	乐普药业（北京）有限责任公司	23	盒	片剂
维 A 酸乳膏	0.10%	山东良福制药有限公司	12.14	支	乳膏剂
坎地沙坦酯片	4mg	广州白云山天心制药股份有限公司	10	盒	片剂
屈螺酮炔雌醇片（II）	炔雌醇 0.020mg 和屈螺酮 3.000mg	Bayer Weimar GmbH und Co. KG	198.03	盒	片剂
注射用盐酸瑞芬太尼	1mg（以 C ₂₀ H ₂₈ N ₂ O ₅ 计）	宜昌人福药业有限责任公司	104	支	注射剂
左炔诺孕酮片	1.5mg	华润紫竹药业有限公司	10.93	盒	片剂
注射用赖氨酸阿司匹林	0.9g	国药集团国瑞药业有限公司	14.5	支	注射剂
盐酸异丙嗪注射液	1ml:25mg	上海禾丰制药有限公司	13.8	盒	注射液
十一酸睾酮软胶囊	40mg	浙江医药股份有限公司	112.7	盒	胶囊剂
复方氨酚烷胺胶囊	对乙酰氨基酚 250 毫克，盐 酸金刚烷胺 100 毫克	浙江亚峰药厂有限公司	11	盒	胶囊剂
戊酸雌二醇片	1mg	Bayer Vital GmbH	36.5	盒	片剂
（国）异丙托溴铵吸入 溶液	2ml:0.5mg	山东京卫制药有限公司	32.2	盒	吸入用溶液 剂
替勃龙片	2.5mg	华润紫竹药业有限公司	36	盒	片剂（素片； 糖衣片；薄膜 衣片）
替勃龙片	2.5mg	N. V. Organon	50	盒	片剂

硫酸镁注射液	2.5g*10ml	杭州民生药业股份有限公司	4.55	支	注射剂
枸橼酸喷托维林片	25mg	临汾宝珠制药有限公司	16.97	瓶	片剂
注射用盐酸大观霉素	2.0g	山东鲁抗医药股份有限公司	46	支	注射剂
金振口服液	10ml*8 支	江苏康缘药业股份有限公司	49.77	盒	合剂
注射用谷胱甘肽	0.6g	重庆药友制药有限责任公司	15	支	注射剂
注射用头孢呋辛钠	1.0g	苏州中化药品工业有限公司	3.5	支	注射剂
地屈孕酮片	10mg	Abbott Biologicals B.V.	129.95	盒	片剂
黄体酮胶囊	50mg	浙江仙琚制药股份有限公司	31.05	盒	胶囊剂
醋酸甲羟孕酮片	2mg	浙江仙琚制药股份有限公司	21.5	瓶	片剂
炔雌醇环丙孕酮片	醋酸环丙孕酮 2mg 和炔雌醇 0.035mg	Bayer Vital GmbH	55.95	盒	片剂
雌二醇片/雌二醇的屈孕酮片复合包装	雌二醇片含雌二醇 1mg；雌二醇地屈孕酮片含雌二醇 1mg 和地屈孕酮 10	Abbott Biologicals B.V.	112.88	盒	片剂
雌二醇片/雌二醇的屈孕酮片复合包装	雌二醇片含雌二醇 2mg；雌二醇地屈孕酮片含雌二醇 2mg 和地屈孕酮 10	Abbott Biologicals B.V.	114.43	盒	片剂
枸橼酸氯米芬胶囊	50mg	上海衡山药业有限公司	60	盒	胶囊剂

枸橼酸氯米芬胶囊	50mg	上海衡山药业有限公司	55.78	瓶	胶囊剂
达那唑胶囊	0.1g*30s	江苏联环药业股份有限公司	48	盒	片剂
达那唑胶囊	0.2g*30s	江苏联环药业股份有限公司	70	盒	片剂
盐酸坦索罗辛缓释胶囊	0.2mg	杭州康恩贝制药有限公司	35.7	盒	胶囊剂（缓释）
氯沙坦钾片	50mg	Merck Sharp & Dohme Limited	43.27	盒	片剂
复方甘草片	含甘草流浸膏粉 112.5 毫克、阿片粉 4 毫克、樟脑 2 毫克、八角茴香？	宁波大红鹰药业股份有限公司	9.78	瓶	片剂
煅龙骨		甘肃庆阳	0.525	g	中药饮片
硫酸阿米卡星注射液	2ml:0.2g(20 万单位)	华润双鹤利民药业(济南)有限公司	8.58	盒	注射剂
复方丹参滴丸	每丸 27mg	天士力医药集团股份有限公司	32.95	盒	滴丸剂
注射用克林霉素磷酸酯	0.6g（按 C ₁₈ H ₃₃ ClN ₂ O ₅ S 计算）	海南葫芦娃制药有限公司	2.8	支	注射剂
垂盆草颗粒	每袋装 10g	上海海虹实业(集团)巢湖今辰药业有限公司	40.83	盒	颗粒剂
花红片	糖衣片(片芯重 0.28g)	广西壮族自治区花红药业股份有限公司	23	盒	糖衣片
奥美拉唑肠溶胶囊	20mg*21s	上海信谊万象药业股份有限公司	10.24	盒	胶囊剂
硫酸氢氯吡格雷片	25mg（以 C ₁₆ H ₁₆ ClN ₂ O ₂ S 计）	乐普药业股份有限公司	53	盒	片剂

注射用盐酸丙帕他莫	1g	蚌埠丰原涂山制药有限公司	55	支	注射剂
马应龙麝香痔疮膏	4g*6 支	马应龙药业集团股份有限公司	22.5	盒	软膏剂
非洛地平缓释片	5mg	阿斯利康制药有限公司	37	盒	缓释制剂
注射用因卡膦酸二钠	5mg	深圳市资福药业有限公司	1412	瓶	注射剂
葡萄糖酸氯己定软膏	10g:0.02g	福元药业有限公司	9	支	软膏剂
赖诺普利胶囊	10mg	江苏天士力帝益药业有限公司	26	盒	片剂
非洛地平缓释片（II）	5mg	合肥立方制药股份有限公司	39.71	盒	缓释制剂
尼莫地平片	20mg	亚宝药业集团股份有限公司	4.83	瓶	片剂
通窍鼻炎颗粒	2g*15 袋	四川川大华西药业股份有限公司	26	盒	颗粒剂
维生素 B4 片	10mg	浙江瑞新药业股份有限公司	16.68	瓶	片剂
尼群地平片	10mg	仁和堂药业有限公司	2.88	瓶	片剂
注射用更昔洛韦	0.25g（按 C ₉ H ₁₃ N ₅ O ₄ 计）	浙江亚太药业股份有限公司	3.02	支	注射剂
米力农注射液	5ml:5mg（按米力农计）	鲁南贝特制药有限公司	97.5	盒	注射剂
黄芪		甘肃定西	0.06	g	中药饮片
卡维地洛片	10mg*28s	齐鲁制药有限公司	21	盒	片剂
滑膜炎颗粒	每 1g 相当于饮片 3g	神威药业(张家口)有限公司	73.31	盒	颗粒剂
聚维酮碘溶液	5%	江西银涛药业有限公司	10	瓶	洗剂

单硝酸异山梨酯片	20mg	鲁南贝特制药有限公司	44	盒	片剂
尼群洛尔片	每片含尼群地平 10mg, 阿替洛尔 20mg.	江苏吉贝尔药业股份有限公司	44.85	盒	片剂
多种油脂肪乳注射液 (C6~24)	100ml/瓶	Fresenius Kabi Austria GmbH	42	瓶	注射剂
枸橼酸莫沙必利分散片	5mg*12	成都康弘药业集团股份有限公司	19	盒	片剂
丁苯酞氯化钠注射液	100ml 丁苯酞 25mg 与氯化钠 0.9g	石药集团恩必普药业有限公司	116.76	瓶	注射剂
大蓟		湖北荆州	0.024	g	中药饮片
升血小板胶囊	0.45g*12s*2 板		50	盒	片剂
甲硝唑芬布芬胶囊	0.1g*48	成都倍特得诺药业	15	盒	胶囊剂
盐酸丙卡特罗口服溶液	60ml:0.3mg	广东大冢制药有限公司	26.5	瓶	口服溶液
盐酸阿比多尔片	0.1g*12s	石药集团欧意药业有限公司	76	盒	片剂
半枝莲		河南驻马店	0.053	g	中药饮片
草果		云南金平	0.1005	g	中药饮片
盐酸普罗帕酮片	50mg	江苏鹏鹞药业有限公司	8	瓶	片剂
盐酸莫西沙星氯化钠注射液	250ml*0.4g	拜耳医药保健有限公司	226.5	瓶	注射剂
猫爪草		河南信阳	0.64	g	中药饮片
替雷利珠单抗注射液	10ml*100mg	勃林格殷格翰生物药业有限公司	1450	支	注射剂

利胆片	每片重 0.33g(相当于饮片 0.61g)	上海医药集团青岛国风药业股份有限公司	17.02	瓶	片剂(糖衣)
盐酸肾上腺素注射液	1ml:1mg	天津金耀药业有限公司	57.5	盒	注射剂
橘红颗粒	11g*12 袋	云南海洋药业有限公司	33.93	盒	颗粒剂
丁桂儿脐贴	每贴重 1.6g	亚宝药业集团股份有限公司	15	盒	软膏剂
盐酸伊立替康注射液	2ml:40mg(按 C33H38N4O6·HC1·3H2O 计)	海南锦瑞制药有限公司	29.8	瓶	注射液
注射用盐酸瑞芬太尼	1mg*5 支	江苏恩华药业股份有限公司	516.93	盒	注射剂
胞磷胆碱钠注射液	2ml:0.25g	华润双鹤利民药业(济南)有限公司	8	盒	注射剂
氨茶碱片	0.1g	山西太原药业有限公司	3.88	瓶	片剂
注射用醋酸亮丙瑞林微球	3.75mg	上海丽珠制药有限公司	903.86	支	注射剂
枸橼酸芬太尼注射液	2ml:0.1mg	宜昌人福药业有限责任公司	4.83	支	注射剂
哌柏西利胶囊	125mg	Pfizer Manufacturing Deutschland GmbH, Betriebsstatte Freibu	13867	盒	胶囊剂
午时茶颗粒	每袋装 6g	广西天天乐药业股份有限公司	10.93	盒	颗粒剂
藿香		广东湛江	0.075	g	中药饮片
氨肽素片	0.2g	辽宁丹生生物制药有限公司	6.1	盒	片剂(糖衣)
西咪替丁注射液	0.2g*2ml	福建古田药业有限公司	0.63	支	注射剂
水杨酸苯酚贴膏	每克含水杨酸 0.78g, 苯酚 40mg	天津金虹胜利药业有限公司	7.5	盒	贴膏剂

注射用鼠神经生长因子	20ug(9000u)	武汉海特生物制药股份有限公司	165	盒	片剂
硝酸甘油片	0.5mg	北京益民药业有限公司	34.5	瓶	片剂
注射用盐酸吉西他滨	1.0g(以吉西他滨计)	齐鲁制药(海南)有限公司	64.8	瓶	注射剂
甲磺酸伊马替尼片	0.1g*60片	江苏豪森药业集团有限公司	597	盒	片剂
氢氯噻嗪片	25mg	常州制药厂有限公司	5	瓶	片剂
炉甘石洗剂	复方	上海运佳黄浦制药有限公司	8.97	瓶	溶液剂
注射用奥沙利铂	50mg	齐鲁制药(海南)有限公司	66.5	支	注射剂
胡桃肉	g	浙江临安	0.09	g	中药饮片
鲜益母草胶囊	每粒装 0.4g	浙江大德药业集团有限公司	56	盒	胶囊
强力定眩片	每片重 0.35g	陕西汉王药业有限公司	41.98	盒	片剂
他克莫司软膏	0.1%(10g:10mg)	Astellas Pharma Tech Co.,Ltd.Toyama Technology Center	155.83	支	软膏剂
复方倍他米松注射液	1ml: 二丙酸倍他米松(以倍他米松计) 5mg 与倍他米松磷酸钠以倍?	Schering-Plough Labo N.V.	44.8	支	注射剂
血塞通软胶囊	每粒装 0.33g(含三七总皂苷 60mg)	昆明华润圣火有限公司	35	盒	软胶囊剂
酮康唑栓	0.4g	浙江莎普爱思药业股份有限公司	74	盒	栓剂
马来酸麦角新碱注射液	1ml:0.2mg	成都倍特药业股份有限公司	274.85	支	注射剂(水针剂)

地诺前列酮栓	10 mg	Ferring Controlled Therapeutics Limited	472	盒	栓剂
芬太尼透皮贴剂	4.125mg/7.5cm5/贴	河南羚锐制药股份有限公司	395	盒	贴剂
羟乙基淀粉 130/0.4 氯化钠注射液	500ml: 羟乙基淀粉 130/0.4 30g 与氯化钠 4.5g	南京正大天晴制药有限公司	73.5	瓶	注射剂
缬沙坦胶囊	80mg*28s	北京诺华制药有限公司	98	盒	胶囊剂
注射用奥沙利铂	0.1g	齐鲁制药(海南)有限公司	117.3	支	注射剂
依托泊苷注射液	5ml:0.1g	齐鲁制药(海南)有限公司	46	盒	注射剂
亚叶酸钙注射液	10ml:0.1g (以亚叶酸计)	江苏恒瑞医药股份有限公司	305	盒	注射剂
通关藤注射液(消癌平注射液)	每支装 20ml(静脉注射)	南京圣和药业股份有限公司	253	支	注射液
风油精	9ml	福建太平洋	5	瓶	溶液
藿香正气胶囊	0.3g*12s	山西华康	4.5	盒	口服
藿香正气口服液	10ml*10 支	太极集团	16	盒	口服
他克莫司胶囊	1mg	杭州中美华东制药有限公司	938	盒	硬胶囊
吸入用盐酸氨溴索溶液	2ml:15mg	韩国 Harmi Pharm.Co, Ltd	480	盒	溶液剂(吸入)
氢氯噻嗪片	25MG*100S	仁和堂药业有限公司	4.75	瓶	片剂
羧甲司坦片	0.25g	白云山汤阴东泰药业有限责任公司	2.1	盒	片剂

注射用盐酸伊立替康	100mg	江苏恒瑞医药股份有限公司	1210	瓶	注射剂
清开灵颗粒	1.5g*9 袋	哈尔滨一洲制药有限公司	9	盒	颗粒剂
丙酸氯倍他索乳膏	10g:2mg	广东华润顺峰药业有限公司	3.91	支	乳膏剂
重组人干扰素 α 2b喷雾剂（假单胞菌）	10ml:100 万 IU（120 喷）	天津未名生物医药有限公司	47	瓶	喷雾剂
对乙酰氨基酚栓	0.15g	湖北东信药业有限公司	2.88	盒	栓剂
凝血酶冻干粉	5000 单位	浙江杭康药业有限公司	60	瓶	针剂
琥珀酸美托洛尔缓释片	47.5mg	AstraZeneca AB	18	盒	片剂
卡巴克洛片	2.5mg	江苏亚邦爱普森药业有限公司	20.7	瓶	片剂
黄氏响声丸	每丸重 0.133 克(72 丸)	无锡济民可信山禾药业股份有限公司	17.25	盒	丸剂
葡萄糖注射液	5%:100ml	四川科伦药业股份有限公司	2.28	瓶	注射剂
丙硫氧嘧啶片	50mg	上海朝晖药业有限公司	29.05	瓶	片剂
丙酸氟替卡松吸入气雾剂	125 μ g/揆	Glaxo Wellcome SA	77	瓶	气雾剂
牛黄解毒片	复方	亚宝药业太原制药有限公司	3.08	盒	片剂
非洛地平缓释片	2.5mg	阿斯利康制药有限公司	24.94	盒	缓释制剂
硝苯地平缓释片（I）	10mg	南京白敬宇制药有限责任公司	9.5	盒	片剂（缓释）
甘精胰岛素注射液	3ml:300 单位（预填充）	珠海联邦制药股份有限公司	69.97	支	注射剂

益血生胶囊	每粒装 0.25g	吉林三九金复康药业有限公司	28.35	盒	胶囊剂
阿达帕林凝胶	15g: 15mg	四川明欣药业有限责任公司	17.5	支	凝胶剂
玻璃酸钠滴眼液	5ml:5mg (0.1%)	参天制药(中国)有限公司	26.45	瓶	眼用制剂
重酒石酸去甲肾上腺素注射液	1ml:2mg	远大医药(中国)有限公司	156	盒	注射液
重酒石酸去甲肾上腺素注射液	1ml:2mg	天津金耀药业有限公司	75	盒	注射液
鼻窦炎口服液	10ml*12 支	太极集团重庆桐君阁药厂有限公司	55	盒	合剂
重酒石酸去甲肾上腺素注射液	1ml:2mg	上海禾丰制药有限公司	259	盒	注射剂
注射用水溶性维生素	复方/10 瓶	重庆药友制药有限公司	75	盒	注射剂
肌苷注射液	2ml: 100mg	郑州卓峰制药有限公司	0.69	支	注射剂
丁酸氢化可的松乳膏	0.1% (5 克: 5 毫克; 10 克: 10 毫克; 15 克: 15 毫克; 20 克: 20 毫克; 30 克: 30 毫克)	天津金耀药业有限公司	14.95	支	乳膏剂
依帕司他片	50mg	扬子江药业集团南京海陵药业有限公司	41	盒	片剂
注射用阿昔洛韦	0.25g*10 支	大同五洲通制药有限责任公司	1.27	支	粉剂
颈复康颗粒	每袋装 5g*8	颈复康药业集团有限公司	30.5	盒	颗粒剂
醋酸戈舍瑞林缓释植入剂	3.6mg/支 (以戈舍瑞林计)	AstraZeneca UK Limited	1073.75	支	植入剂

蚕茧		福建漳州	0.68	g	中药饮片
培唑帕尼片	0.2g	Glaxo Operations UK Limited (trading as Glaxo Wellcome Opera	4800	盒	片剂
果糖二磷酸钠口服溶液	10ml: 1g	浙江浙北药业有限公司	18.4	盒	口服溶液剂
注射用甲氨蝶呤	50mg	山西普德药业有限公司	20	支	注射剂
通窍鼻炎片	相当于原药材 1.1 克/片	云南楚雄云中制药有限责任公司	9.5	盒	片剂
盐酸贝那普利片	5mg	北京诺华制药有限公司	21	盒	片剂
盐酸普拉克索片	0.25mg	Boehringer Ingelheim Pharma GmbH & Co. KG	197	盒	片剂
甲磺酸多沙唑嗪缓释片	4mg	Pfizer Pharmaceuticals LLC	69.5	盒	片剂
盐酸哌唑嗪片	1mg	常州制药厂有限公司	25	瓶	片剂
卡托普利片	25mg	常州制药厂有限公司	23.01	瓶	片剂
通窍鼻炎片	----	长春人民药业集团有限公司	9.5	盒	片剂
小儿清热宁颗粒(果味型)	4g*10 袋	河南辅仁堂制药有限公司	18.98	盒	颗粒剂
三七伤药片	每片重 0.3g	芜湖张恒春药业有限公司	4.03	盒	薄膜衣片
生脉注射液	每支装 20ml	江苏苏中药业集团生物制药有限公司	21	支	注射剂
咽炎片	每片重 0.25g	吉林市吴太感康药业有限公司	19.5	盒	糖衣片
注射用七叶皂苷钠	10mg	无锡凯夫制药有限公司	4.8	支	冻干粉针剂

急支糖浆	每瓶装 100ml	太极集团浙江东方制药有限公司	14.8	瓶	糖浆剂
普乐安片	每片重 0.57g(含油菜花粉 0.5g)	浙江康恩贝制药股份有限公司	29.33	瓶	片剂
厄贝沙坦片	0.15g	江苏恒瑞医药股份有限公司	5.28	盒	片剂
紫苏叶		安徽亳州	0.13	g	中药饮片
缬沙坦氢氯噻嗪胶囊	每粒含缬沙坦 80mg 与氢氯噻嗪 12.5mg*7s	欣辰药业股份有限公司	17.5	盒	硬胶囊
阿托伐他汀钙片	10mg (以 C33H35FN2O5 计)	北京嘉林药业股份有限公司	19	盒	片剂
首乌藤(夜交藤)		湖北襄樊	0.039	g	中药饮片
注射用丁二磺酸腺苷蛋氨酸	0.5g	浙江海正药业股份有限公司	288	盒	粉针剂
盐酸利多卡因注射液	5ml:0.1g	山东华鲁制药有限公司	11	盒	注射剂
颈舒颗粒	6g*9 袋	国药集团精方(安徽)药业股份有限公司	41	盒	颗粒剂
呋塞米片	20mg*100s	云鹏医药集团有限公司	25.07	瓶	片剂
盐酸美西律片	50mg	上海上药信谊药厂有限公司	18.5	瓶	片剂
胆酸钠片	0.1g	上海中华药业有限公司	15	瓶	片剂(糖衣)
盐酸普罗帕酮片	50mg	上海上药信谊药厂有限公司	12	瓶	片剂
异维 A 酸软胶囊	10mg*15s	上海东海制药股份有限公司	16	盒	软胶囊剂
米索前列醇片	0.2mg	华润紫竹药业有限公司	6.33	盒	片剂

瑞格列奈片	1.0mg*30s	Boehringer Ingelheim Pharma GmbH & Co. KG	66.7	盒	片剂
盐酸利托君片	10mg	广东先强药业有限公司	45	盒	片剂
小儿豉翘清热颗粒	每袋装 2g (相当于饮片 7.46g)	济川药业集团有限公司	25	盒	颗粒剂
葡萄糖酐铁片	25mg (按 Fe 计算)	四川科伦药业股份有限公司	10	盒	片剂 (薄膜衣)
浙贝母		浙江金华	0.267	g	中药饮片
葡萄糖酐铁口服溶液	5ml: 25mg (Fe)	康臣药业(内蒙古)有限责任公司	36	盒	口服溶液剂
益脑胶囊	0.3g*30s	中美华医(河北)制药有限公司	13.23	盒	胶囊剂
盐酸多西环素片	0.1g	河北东风药业有限公司	7	盒	片剂
盐酸萘替芬乳膏	10g	福建金山生物制药股份有限公司	8.5	支	乳膏剂
黄氏响声丸	108s	无锡济民可信山禾药业股份有限公司	20	盒	丸剂 (小蜜丸)
维生素 K1 注射液	1ml:10mg	辰欣药业股份有限公司	19.38	支	注射剂
氨甲环酸注射液	5ml:0.5g	广州白云山天心制药	89	盒	注射剂
多糖铁复合物胶囊	0.15g (按 Fe 计算)	上海医药集团青岛国风药业股份有限公司	32.74	盒	胶囊剂
枯草杆菌二联活菌颗粒	每袋装 1g	北京韩美药品有限公司	20.59	盒	颗粒剂
甲钴胺片	0.5mg*100s	卫材(中国)药业有限公司	138	盒	片剂

甲钴胺片	0.5mg*20s	卫材(中国)药业有限公司	32.78	盒	片剂
注射用腺苷钴胺	1.0mg	哈尔滨三联药业股份有限公司	28	支	注射剂
复方醋酸氟轻松酊	复方	上海世康特制药有限公司	6.5	支	酊剂
氨甲苯酸注射液	10ml:100mg	扬州中宝药业股份有限公司	3.6	支	注射剂
低分子量肝素注射液	0.4ml:4000AxaIU	SANOFI WINTHROP INDUSTRIE	118.45	盒	注射剂
注射用阿昔洛韦	0.25g	湖北午时药业股份有限公司	1.73	支	注射剂
麻仁软胶囊	0.6g*20s	天津市中央药业有限公司	17.5	盒	软胶囊剂(胶丸)
吡诺克辛滴眼液	5ml:0.25mg	参天制药株式会社	15.2	支	滴眼剂
甲硝唑阴道泡腾片	0.2g	湖北东信药业有限公司	7.36	盒	片剂(泡腾)
富马酸替诺福韦二吡呋酯片	300mg*30s	成都倍特药业有限公司	13.98	盒	片剂
替莫唑胺胶囊	100mg*5	江苏天士力帝益药业	1029	盒	胶囊剂
咪达唑仑注射液	2ml:2mg(以咪达唑仑计)	宜昌人福药业有限责任公司	8.68	支	注射剂
金骨莲胶囊	每粒装0.25g	贵州益佰制药股份有限公司	54.63	盒	胶囊剂
阿莫西林颗粒	0.125g*12袋	联邦制药厂有限公司	12	盒	颗粒剂
甲硝唑阴道泡腾片	0.2克	江西川奇药业有限公司	7.5	盒	片剂(泡腾)
硝呋太尔片	0.2g	烟台鲁银药业有限公司	28.75	盒	片剂
酞丁安乳膏	10g:0.3g	福建太平洋制药有限公司	13.23	支	乳膏剂

盐酸多西环素片	0.1g (按 C ₂₂ H ₂₄ N ₂ O ₈ 计)	江苏联环药业股份有限公司	25	瓶	片剂
盐酸米诺环素胶囊	100mg (按 C ₂₃ H ₂₇ N ₃ O ₇ 计)	瀚晖制药有限公司	60	盒	胶囊剂
阿莫西林克拉维酸钾干混悬剂	228.5mg (C ₁₆ H ₁₉ N ₃ O ₅ S 200mg 与 C ₈ H ₉ N ₃ O ₅ 28.5mg)	珠海联邦制药股份有限公司中山分公司	18	盒	口服混悬剂
头孢拉定胶囊	0.25g	珠海联邦制药股份有限公司中山分公司	10	盒	胶囊剂
盘龙七片	每片重 0.3g	陕西盘龙药业集团股份有限公司	56	盒	薄膜衣
云南白药	每瓶装 4g, 保子 1 粒	云南白药集团股份有限公司	19	瓶	散剂
头孢克洛颗粒	0.1g*6	山东鲁抗医药股份有限公司	6.67	盒	颗粒剂
头孢克洛干混悬剂	0.125g (按 C ₁₅ H ₁₄ C ₁ N ₃ O ₄ S 计)	海南先声药业有限公司	13.23	盒	干混悬剂
盐酸罗哌卡因注射液	10ml:100mg	宜昌人福药业有限责任公司	225	盒	注射液
维生素 E 软胶囊	0.1g	国药控股星鲨制药(厦门)有限公司	4.77	盒	软胶囊剂
金水宝胶囊	0.33g*54 粒	江西济民可信金水宝制药有限公司	50	盒	胶囊剂
利伐沙班片	15mg	Bayer AG	257	盒	片剂
枸橼酸钾颗粒	1.46g/2g*10 袋	吉林省恒和维康药业有限公司	8.37	盒	颗粒剂

注射用盐酸博来霉素	1.5 万博来霉素单位(相当于 15 个 USP 博来霉素单位)	瀚晖制药有限公司	455	瓶	注射剂
门冬氨酸钾镁注射液	10ml	郑州卓峰制药有限公司	1.04	支	注射剂
生理氯化钠溶液	3000ml:27g	西安京西双鹤药业有限公司	22.25	袋	冲洗剂
葡萄糖酸锌口服溶液	10ml:35mg	哈药集团三精制药有限公司	26.34	盒	口服溶液剂
熟地黄		河南焦作	0.1155	g	中药饮片
煅牡蛎		山东威海	0.0195	g	中药饮片
盐酸托烷司琼注射液	5ml:5mg (以托烷司琼计)	江苏恒瑞医药股份有限公司	28.5	支	注射剂
槐榆清热止血胶囊	0.4g*12s	马应龙药业集团股份有限公司	40	盒	片剂
热奄包		安徽高地医疗科技	10	片	熏蒸剂
硝苯地平控释片	30mg	上海现代制药股份有限公司	32	盒	片剂(控释)
甲硝唑片	0.2g*21S	华中药业股份有限公司	1.73	板	片剂
枸橼酸托法替布片	5mg(以 C ₁₆ H ₂₀ N ₆ O 计)	先声药业有限公司	90	瓶	片剂
乳酸依沙吡啶溶液	0.10%	广东恒健制药有限公司	11.74	瓶	溶液剂
鸡骨草		浙江金华	0.14	g	中药饮片
注射用哌拉西林钠	0.5g	齐鲁制药有限公司	1.5	支	无菌分装粉针剂

注射用醋酸卡泊芬净	50mg(以卡泊芬净计)	正大天晴药业集团股份有限公司	1587	支	注射剂
利福平胶囊	0.15g*100s	恒诚制药集团淮南有限公司	26	瓶	胶囊剂
黄连上清片	48 片	上海海虹实业（集团）巢湖今辰药业有限公司	4.49	盒	片剂
蛤蚧	克	1	105	对	中药饮片
白附子(制)		河南洛阳	0.1515	g	中药饮片
远志		山西运城	0.369	g	中药饮片
胆南星		河南禹州	0.0885	g	中药饮片
制天南星		四川绵阳	0.123	g	中药饮片
合欢花		山东烟台	0.56	g	中药饮片
桂枝		广西贵港	0.03	g	中药饮片
紫苑		河北安国	0.057	g	中药饮片
姜汁竹茹		广西玉林	0.042	g	中药饮片
注射用头孢呋辛钠	0.75g	石药集团	2.9	支	注射剂
旱莲草(墨旱莲)		安徽亳州	0.06	g	中药饮片
黑顺片		四川	0.195	g	中药饮片
荷叶		江西赣州	0.0435	g	中药饮片

注射用胰激肽原酶	40 单位	常州千红生化制药股份有限公司	330	盒	注射剂
灵芝（片）		云南大理	0.102	g	中药饮片
生牡蛎		山东威海	0.018	g	中药饮片
巴戟天		广东肇庆	0.177	g	中药饮片
百合		湖南长沙	0.11	g	中药饮片
盐补骨脂		云南昆明	0.051	g	中药饮片
冬葵子		安徽亳州	0.0225	g	中药饮片
砂仁(复方)		云南文山	0.28	g	中药饮片
头孢克肟颗粒	50mg*6 袋	国药集团致君（深圳）制药有限公司	10	盒	颗粒剂
荆芥穗		河北安国	0.13	g	中药饮片
甘遂		安徽亳州	0.4395	g	中药饮片
氯化钠注射液(玻璃瓶)	500ml. 4.5g	四川科伦药业股份有限公司	2.79	瓶	注射液
浮萍		安徽亳州	0.03	g	中药饮片
注射用尿激酶	10 万 IU	南京南大药业有限责任公司	174.8	支	注射剂
布洛芬缓释胶囊	0.3g*20 粒	中美天津史克制药有限公司	22	盒	缓释制剂
蒲地蓝消炎片	0.3g*23s*2 板	甘肃岷海制药有限公司	5	盒	片剂
二硫化硒洗剂	2.5%（g/g）	江苏迪赛诺制药有限公司	22	瓶	洗剂

枸橼酸莫沙必利分散片	5mg*20	成都康弘	25	盒	片剂
麝香通心滴丸	每丸重 35mg	内蒙古康恩贝药业有限公司圣龙分公司	26	盒	滴丸剂
水牛角		云南大理	0.12	g	中药饮片
炒苍耳子		黑龙江雅安	0.033	g	中药饮片
石决明		福建福州	0.027	g	中药饮片
炒赤芍		山西运城	0.1	g	中药饮片
破伤风抗毒素	每支(瓶) 0.75ml 含破伤风 抗毒 1500IU(预防用)	兰州生物制品研究所有限责任公司	140	盒	注射液
炒葛根		安徽安庆	0.0345	g	中药饮片
注射用雷替曲塞	2mg	南京正大天晴制药有限公司	736	支	冻干粉
炒鸡内金		辽宁大连	0.036	g	中药饮片
盐酸拉贝洛尔片	50mg*20 片*2 板	郑州凯利药业有限公司	49.2	盒	片剂
熊去氧胆酸胶囊	250mg	Dr. Falk Pharma GmbH	258	盒	胶囊剂
达格列净片	10mg*14s	AstraZeneca Pharmaceuticals LP	61.04	盒	片剂
富马酸替诺福韦二吡呋 酯片	0.3g*30s	齐鲁制药有限公司	11.7	盒	片剂
白头翁		四川雅安	0.2985	g	中药饮片
白薇		辽宁营口	0.09	g	中药饮片
头孢克肟胶囊	0.1g*12 粒	上海海虹实业(集团)巢湖今辰药业有限公司	21	盒	硬胶囊

丁桂儿脐贴	1.6g*3	亚宝药业集团股份有限公司	27.03	盒	软膏剂
酮咯酸氨丁三醇注射液	1ml:15mg	成都倍特药业有限公司	46.58	支	注射剂
依托考昔片	60mg*5s	杭州默沙东制药有限公司	39	盒	片剂
奥硝唑片	0.25g	山东鲁抗医药集团赛特有限责任公司	4.5	盒	片剂
肌苷片	0.2g	河南中杰药业有限公司	12	瓶	片剂
双环醇片	25mg	北京协和药厂	76	盒	素片
利格列汀片	5mg*7s	广东东阳光药业有限公司	55.8	盒	片剂
金果饮	----	江苏汉晨药业有限公司	14	瓶	糖浆剂
焦山楂		山东临沂	0.033	g	中药饮片
山楂		山东临沂	0.03	g	中药饮片
金玄痔科熏洗散	每袋装 55g	马应龙药业集团股份有限公司	24.73	盒	散剂
复明片	每片重 0.3g	西安碑林药业股份有限公司	30	瓶	片剂（糖衣片）
依达拉奉注射液	20ml:30mg	国药集团国瑞药业有限公司	58	盒	注射剂
和血明目片	每片重 0.31 克	西安碑林药业股份有限公司	57.5	盒	片剂（薄膜衣）
鼻窦炎口服液	每支装 10ml	太极集团重庆桐君阁药厂有限公司	25	盒	合剂
萆薢		江西樟树	0.055	g	中药饮片
黄体酮注射液	1ml:10mg	山西晋新双鹤药业有限责任公司	2.5	支	注射剂

洛索洛芬钠凝胶贴膏	每贴（14cm×10cm）含膏体 10g；含洛索洛芬钠 100mg 以 C ₁₅ H ₁₇ NaO ₃ ?	湖南九典制药股份有限公司	58.03	盒	贴膏剂
三磷酸腺苷二钠注射液	按 C ₁₀ H ₁₄ N ₅ Na ₂ O ₁₃ P ₃ 计 2ml:20mg	广州南国药业有限公司	0.63	支	注射剂
盐酸昂丹司琼片	4mg	福安药业集团宁波天衡制药有限公司	122	盒	片剂
替吉奥胶囊	每粒含替加氟 20mg 与吉美 嘧啶 5.8mg 与奥替拉西钾 19.6mg;	齐鲁制药有限公司	380	盒	胶囊
注射用泮托拉唑钠	40mg	扬子江药业集团有限公司	36	盒	粉针剂
小柴胡颗粒	每袋装 10g	四川彩虹制药有限公司	9.2	盒	颗粒剂
赤芍		山西运城	0.25	g	中药饮片
山药		河南焦作	0.0585	g	中药饮片
麸炒山药		河南焦作	0.09	g	中药饮片
鸡血藤		广西凭祥	0.0375	g	中药饮片
铝镁匹林片(II)	81mg:12s	山东中健康桥制药有限公司	18	盒	片剂
风油精	9ml	漳州水仙药业	6.5	瓶	中成药
麻仁丸		南京同仁堂药业有限责任公司	12.08	盒	丸剂(小蜜丸)

麻仁润肠丸	每丸重 6g	山西华康药业股份有限公司	7.48	盒	丸剂(大蜜丸)
六神丸	10 粒/支*4 支/板*2	上海雷允上药业有限公司	52	盒	丸剂
颈痛颗粒	4g*6 袋	山东明仁福瑞达制药股份有限公司	30	盒	颗粒剂
风油精	-----	漳州水仙药业股份有限公司	4	瓶	搽剂
冻疮膏	樟脑 30mg, 硼酸 50mg, 甘油 50mg	上海运佳黄浦制药有限公司	8	支	软膏剂
复方南星止痛膏	10cm×13cm	江苏康缘阳光药业有限公司	25.65	盒	贴膏剂
醋甲唑胺片	25mg	杭州仟源保灵药业有限公司	35	盒	片剂
复方聚乙二醇电解质散(Ⅳ)	A 剂: 聚乙二醇 4000 13.125g, B 剂: 碳酸氢钠 0.1785g, 氯化钠 0.3507g,	舒泰神(北京)生物制药股份有限公司	83.95	盒	散剂
依西美坦片	25mg	Pfizer Italia s.r.l.	1160	盒	片剂
稳心颗粒	每袋装 9g	山东步长制药股份有限公司	27.36	盒	颗粒剂
注射用赖氨酸阿司匹林	0.9g	蚌埠丰原涂山制药有限公司	14.3	支	注射剂
金水宝胶囊	0.33g*63 粒	江西金水宝制药有限公司	44	盒	胶囊剂
注射用醋酸曲普瑞林	3.75mg	Ipsen Pharma Biotech	1472	支	注射剂
胰激肽原酶肠溶片	120 单位	常州千红生化制药股份有限公司	31	盒	片剂
麦考酚钠肠溶片	0.18g(以麦考酚酸计)	成都盛迪医药有限公司	799	盒	片剂
呋喃维生素 B1 片	25mg*100s	杭州民生药业有限公司	4.37	瓶	片剂

复合维生素 B 片	复方	山西太原药业有限公司	6.17	瓶	片剂
葡萄糖酸亚铁糖浆	3%	杭州华润老桐君药业有限公司	15	盒	糖浆剂
甲氧氯普胺片	5mg	云鹏医药集团有限公司	17.83	瓶	片剂
注射用胸腺法新	1.6mg	湖南赛隆药业有限公司	85	支	冻干粉针剂
氟康唑胶囊	50mg*6	山东方明药业集团股份有限公司	4.03	盒	胶囊剂
蔗糖铁注射液	5ml:100mg (以 Fe 计)	成都天台山制药有限公司	135	盒	注射剂
重组人干扰素 α 2b 喷雾剂 (假单胞菌)	20ml: 200 万 IU (240 喷)	天津未名生物医药有限公司	83	瓶	喷雾剂
泽布替尼胶囊	80mg*64S	百济神州 (苏州) 生物科技有限公司	5440	盒	胶囊剂
鲑降钙素注射液	1ml:50IU	Novartis Pharma Schweiz AG	59	支	注射剂
氯化钠注射液 (扭盖)	500ml: 4.5g	安徽双鹤药业有限责任公司	2.79	瓶	注射剂
甲氧氯普胺片	5mg*100s	开封制药集团有限公司	16	瓶	片剂
洁尔阴洗液	每瓶装 280ml	四川恩威制药有限公司	21.03	瓶	洗剂
甲钴胺片	0.5mg*20s	华北制药股份有限公司	16	盒	片剂
妇科千金片	-	株洲千金药业股份有限公司	41	瓶	片剂 (薄膜衣)
注射用甲磺酸加贝酯	0.1g	重庆华森制药股份有限公司	42.86	瓶	冻干粉针剂
注射用氢化可的松琥珀酸钠	50mg	福安药业集团湖北人民制药有限公司	10.4	支	注射剂

薄荷		安徽亳州	0.033	g	中药饮片
氨甲环酸氯化钠注射液	100ml: 氨甲环酸 0.5g 与氯化钠 0.84g	重庆莱美药业股份有限公司	17	瓶	注射剂
苍术		内蒙古赤峰	0.51	g	中药饮片
桂枝茯苓胶囊	每粒装 0.31g	江苏康缘药业股份有限公司	34	盒	胶囊剂
炔诺酮片	0.625mg	上海信谊天平药业有限公司	48.59	瓶	片剂（薄膜衣）
注射用盐酸吉西他滨	1g	江苏豪森药业集团有限公司	205.63	瓶	注射剂
海桐皮		安徽安庆	0.027	g	片剂
三金片	每片重 0.29g（相当于饮片 3.5g）	桂林三金药业股份有限公司	26.22	盒	糖衣片
盐酸安罗替尼胶囊	8mg(按 C ₂₃ H ₂₂ FN ₃ O ₃ 计)	正大天晴药业集团股份有限公司	1504.72	盒	胶囊剂
金胆片	每片重 0.33g(薄膜衣)	江苏七〇七天然制药有限公司	18	盒	薄膜衣片
硫酸镁注射液	10ml:2.5g	上海锦帝九州药业（安阳）有限公司	3.22	支	注射剂
复方倍氯米松樟脑乳膏	复方	漳州无极药业有限公司	4.36	支	乳膏剂
香丹注射液	每支装 10ml	吉林省集安益盛药业股份有限公司	2.19	支	注射剂
外用重组人碱性成纤维细胞生长因子	70000IU/支	南海朗肽制药有限公司	170	支	冻干
盐酸曲马朵缓释片	0.1g	山东新华制药股份有限公司	15.87	盒	片剂

双氯芬酸钠滴眼液	0.1%（按双氯芬酸钠计）	珠海联邦制药股份有限公司中山分公司	12	支	眼用制剂
(进)吸入用异丙托溴铵溶液	2ml：异丙托溴铵 500 μg	Boehringer Ingelheim Pharma GmbH & Co. KG	51.37	盒	吸入用溶液剂
葡萄糖氯化钠注射液	250ml	四川科伦药业股份有限公司	2.47	瓶	大输液
奥美沙坦酯氨氯地平片	每片含奥美沙坦酯 20mg 和 苯磺酸氨氯地平 5mg(以氨氯地平计)	南京正大天晴制药有限公司	45	盒	片剂
丁酸氢化可的松乳膏	0.1%（5克：5毫克；10克：10毫克；15克：15毫克；20克：20毫克；30克：30毫克）	天津金耀药业有限公司	21	支	乳膏剂
氯霉素滴眼液	5ml:12.5mg	山东博士伦福瑞达制药有限公司	9	支	滴眼剂
活血止痛胶囊	每粒装 0.25g	南京中山制药有限公司	8	盒	胶囊剂
乳癖消片	每片重 0.67g	辽宁上药好护士药业(集团)有限公司	16.68	瓶	片剂
当归苦参丸	6g*12 袋		23	盒	片剂
氯化钠注射液	250ml：2.25g	安徽双鹤药业有限责任公司	2.47	瓶	注射剂
板蓝根颗粒	每袋装 10g(相当于饮片 14g)	四川依科制药有限公司	8	袋	颗粒剂
鱼石脂软膏	10%	广东恒健制药有限公司	17.83	支	软膏剂

联苯苄唑乳膏	15g	福元药业有限公司	10	支	乳膏剂
重组人粒细胞刺激因子注射液	150 μg	华北制药金坦生物技术股份有限公司	40.25	支	注射剂
复方黄松洗液	每瓶装 250ml	广西源安堂药业有限公司	27	瓶	洗剂
注射用头孢他啶	按 C22H22N6O7S2 计算 1.0g	珠海联邦制药股份有限公司中山分公司	6.33	支	注射剂
西妥昔单抗注射液	100mg/20ml	德国默克公司	1165	支	注射剂
重组人粒细胞刺激因子注射液	75 μg/瓶	北京双鹭药业股份有限公司	58	支	注射剂
注射用头孢西丁钠	1.0g(按 C16H17N3O7S2 计算)	国药集团致君(深圳)制药有限公司	10	支	注射剂
黄连上清片	每片重 0.3g; 每片重 0.3g	芜湖张恒春药业有限公司	5	盒	片剂
缩宫素注射液	1ml:10 单位	上海禾丰制药有限公司	2.7	支	注射剂
氧化锌软膏	15%	上海运佳黄浦制药有限公司	9.78	支	软膏剂
硝酸咪康唑乳膏	2%	西安杨森制药有限公司	23.5	支	乳膏剂
注射用尿促性素	75 单位(以尿促卵泡激素效价计)	丽珠集团丽珠制药厂	30.37	支	注射剂
煅磁石		河北张家口	0.018	g	中药饮片
二甲双胍恩格列净片(I)	500mg:5mg*60s	杭州中美华东制药有限公司	84.08	盒	片剂
参附注射液	每支装 10ml	华润三九(雅安)药业有限公司	105	盒	注射剂

羊乳根		江西	0.25	g	中药饮片
芥子		四川德阳	0.069	g	中药饮片
清喉利咽颗粒	每袋装 5g(相当于饮片 3.61g)	桂龙药业(安徽)有限公司	28	盒	颗粒剂
注射用亚叶酸钙	0.2g(按亚叶酸计)	广东岭南制药有限公司	21	盒	注射剂
注射用环磷酰胺	0.2g	江苏恒瑞医药股份有限公司	29.67	支	注射剂
盐酸阿来替尼胶囊	150mg(以阿来替尼计,相当于 161.33mg 盐酸阿来替尼)	Roche Registration GmbH	14165.76	盒	胶囊剂
枸橼酸西地那非片	100mg*3 片	齐鲁制药有限公司	22	盒	片剂
复方消化酶胶囊	20 粒	广东鼎信医药科技有限公司委	35	盒	胶囊剂
碳酸氢钠片	0.5g	广东罗浮山国药股份有限公司	9.74	瓶	片剂
甘精胰岛素注射液	3ml:300 单位	Sanofi-Aventis Deutschland GmbH	72	支	注射液
制吴茱萸		浙江金华	0.96	g	中药饮片
美司钠注射液	2ml:0.2g	齐鲁制药(海南)有限公司	9	支	注射剂
纳武利尤单抗注射液	100mg/10mL(10mg/ml)	Bristol-Myers Squibb Holdings Pharma, Ltd.Liability Company	10600	瓶	注射剂
甲硝唑芬布芬胶囊	0.1g*12s	成都倍特药业	5.18	盒	胶囊剂
藿香正气水	每支装 10ml	四川德元药业集团有限公司	4	盒	片剂

阿奇霉素分散片	0.25	华润双鹤利民（济南）有限公司	3.22	盒	片剂（分散）
感冒灵颗粒	10g*9 袋	广东新峰药业股份有限公司	18	盒	颗粒剂
阿达帕林凝胶	30g/支 (15g: 15mg)	四川明欣药业有限责任公司	42	支	凝胶剂
荔枝核		广东茂名	0.038	g	中药饮片
注射用盐酸倍他司汀	20mg	国药集团国瑞药业有限公司	54.63	支	注射剂
沙利度胺片	50mg	常州制药厂有限公司	92	盒	片剂
雷贝拉唑钠肠溶片	20mg*14s	晋城海斯制药有限公司	50	盒	肠溶片剂
醋酸地塞米松片	0.75mg	浙江仙琚制药股份有限公司	5.26	瓶	片剂
地塞米松磷酸钠注射液	1ml:5mg	郑州卓峰制药有限公司	13.8	盒	注射剂
胰岛素注射液	10ml:400 单位	江苏万邦生化医药集团有限责任公司	30.48	支	注射剂
地特胰岛素注射液	3ml: 300 单位	丹麦诺和诺德公司	100.2	支	注射剂
铝碳酸镁混悬液	100ml	广西南宁百会药业	38	瓶	混悬液
醋酸阿比特龙片	0.25g*120s	正大天晴药业	2811.05	瓶	片剂
胞磷胆碱钠注射液	2ml:0.25g	上海旭东海普药业有限公司	5.87	盒	注射剂
奥拉西坦注射液	5ml:1.0g	广东世信药业有限公司	55	支	注射剂
替莫唑胺胶囊	50mg*7s	江苏天士力帝益药业有限公司	820	盒	胶囊剂
橘红		广东化州	0.0375	g	中药饮片

复方莪术油栓	50mg	湖北四环制药有限公司	13	盒	栓剂
注射用矛头蝮蛇巴曲酶	1 单位	蓬莱诺康药业有限公司	57	支	冻干粉针剂
苯磺酸氨氯地平片	5mg (按氨氯地平计)	扬子江药业集团上海海尼药业有限公司	14.72	盒	片剂
注射用阿莫西林钠克拉维酸钾	1.2g (C ₁₆ H ₁₉ N ₃ O ₅ S ₁ g 与 C ₈ H ₉ N ₃ O ₅ 0.2g)	苏州二叶制药有限公司	8.6	支	注射剂
苯扎氯铵贴	每平方厘米吸收垫含苯扎氯铵 0.11mg. 19X19mm 吸收垫内含苯扎氯铵 0.	云南白药集团股份有限公司	15.05	盒	贴剂
卡前列素氨丁三醇注射液	1ml:250 μg	常州四药制药有限公司	298	支	注射液
复方皂矾丸	每丸重 0.2g	陕西郝其军制药股份有限公司	65	盒	药丸
十滴水	5ml	无锡华澳药业有限责任公司	2.53	盒	酊剂
炒苍术		内蒙古赤峰	0.4905	g	中药饮片
屈螺酮炔雌醇片	每片含炔雌醇 0.03mg 和屈螺酮 3mg	Bayer Weimar GmbH & Co.KG	125.12	盒	片剂
甘精胰岛素注射液	450 单位: 1.5ml	Sanofi-Aventis Deutschland GmbH	99.6	支	注射液
酸枣仁合剂	每支装 10ml	安徽安科余良卿药业有限公司	24	盒	合剂
鼻炎康片	每片重 0.37g(含马来酸氯苯那敏 1mg)	国药集团德众(佛山)药业有限公司	22	瓶	片剂

马来酸阿法替尼片	30mg (按 C ₂₄ H ₂₅ C ₁ FN ₅ O ₃ 计)	齐鲁制药有限公司	1070	盒	片剂
螺内酯片	20mg*100s	浙江亚太药业股份有限公司	15	瓶	片剂
肾石通颗粒	每袋装 15g	江西九连山药业有限公司	7	盒	颗粒剂
注射用重组人白介素-11	1.5mg	北京双鹭药业股份有限公司	125	支	注射液
复方醋酸地塞米松乳膏	复方	华润三九医药股份有限公司	11.16	支	乳膏剂
重组人粒细胞刺激因子注射液	9000000IU (150ug)	哈药集团生物工程有限公司	125	支	注射剂
诺氟沙星胶囊	0.1g*20s	上海延安药业有限公司	2.88	盒	胶囊剂
醋酸泼尼松片	5mg	浙江仙琚制药股份有限公司	6.89	瓶	片剂
吸入用乙酰半胱氨酸溶液	3ml:0.3g	ZAMBON S. p. A.	13.87	支	吸入用溶液剂
醋酸地塞米松片	0.75mg	安徽金太阳生化药业有限公司	5.5	瓶	片剂
卡维地洛片	10mg	福安药业集团宁波天衡制药有限公司	7.48	盒	片剂
醋北柴胡		江西吉安	0.4	g	中药饮片
注射用甲氨蝶呤	5mg	山西普德药业有限公司	54	支	注射剂
雷贝拉唑钠肠溶片	20mg*10s	晋城海斯制药有限公司	23	盒	片剂
清开灵颗粒	每袋装 1.5g (含黄芩苷 20mg, 无蔗糖)	哈尔滨一洲制药有限公司	20.7	盒	颗粒剂

痔速宁片	24s	吉林佳泰制药有限公司	6.33	盒	片剂
注射用脑活素(III)	60mg(以总 N 计)	山西普德药业有限公司	21	支	注射剂
依托咪酯乳状注射液	10ml:20mg	江苏恩华药业股份有限公司	43.93	支	注射剂
注射用头孢噻肟钠	1g	珠海联邦制药股份有限公司中山分公司	2.82	支	注射剂
盐酸卡替洛尔滴眼液	5ml:50mg	中国大冢制药有限公司	23.58	瓶	滴眼剂
地塞米松磷酸钠注射液	1ml:5mg	辰欣药业股份有限公司	10.21	盒	注射剂
盐酸氯胺酮注射液	2ml:0.1g	福建古田药业有限公司	50	盒	注射剂
盐酸纳布啡注射液	2ml:20mg	宜昌人福药业有限责任公司	1150	盒	注射剂
重组牛碱性成纤维细胞生长因子眼用凝胶	21000IU/5g/支	珠海亿胜生物制药有限公司	31.05	支	眼用制剂
小儿清肺化痰颗粒	每袋装 6g	神威药业集团有限公司	20	盒	颗粒剂
硫酸氢氯吡格雷片	25mg(以 C16H16ClN02S 计)	深圳信立泰药业股份有限公司	30	瓶	片剂
注射用阿昔洛韦	0.25g/10 支	浙江亚太药业股份有限公司	1.73	支	注射剂
煅自然铜		陕西安康	0.018	g	中药饮片
重组人干扰素 α 2b 凝胶	10 万 IU/g, 5g/支	兆科药业(合肥)有限公司	36.23	支	凝胶剂
盐酸氨溴索注射液	2ml:15mg	华中药业股份有限公司	1.78	支	片剂
多磺酸粘多糖乳膏	14g/支	Mobilat Produktions GmbH	38.6	支	乳膏剂

呋麻滴鼻液	10ml	上海运佳黄浦制药有限公司	4.83	支	滴鼻剂
枸橼酸钾颗粒	1.46g/2g*12 袋	吉林省恒和维康药业有限公司	11	盒	颗粒剂
灭菌注射用水	500ml	华润双鹤药业股份有限公司	4.6	瓶	注射剂（大容量注射剂）
地西洋注射液	2ml:10mg	上海旭东海普药业有限公司	9.18	支	注射剂
盐酸二甲双胍缓释片	0.5g*20s	江苏苏中药业集团股份有限公司	14.48	盒	片剂
氯化钾缓释片	0.5g	上海海虹实业（集团）巢湖今辰药业有限公司	11.81	盒	片剂（缓释）
尼可刹米注射液	1.5ml:0.375g	遂成药业股份有限公司	57.5	支	注射剂
制霉菌素片	50 万单位	浙江震元制药有限公司	35.08	瓶	片剂
天葵子		湖北麻城	0.231	g	中药饮片
注射用盐酸吉西他滨	200 mg（以 C ₉ H ₁₁ F ₂ N ₃ O ₄ 计）	Vianex S. A. -Plant C	413.8	瓶	冻干粉针
麝香痔疮栓	每粒重 1.5g	马应龙药业集团股份有限公司	13.5	盒	栓剂
注射用奈达铂	10mg	江苏奥赛康药业有限公司	72	支	注射剂
盐酸金霉素眼膏	0.50%	北京双吉制药有限公司	8	支	眼用制剂（眼膏剂）
注射用尼麦角林	2mg	海南普利制药股份有限公司	56	支	注射剂（冻干粉针剂）
磁石		河北张家口	0.015	g	中药饮片

路路通		湖北麻城	0.027	g	中药饮片
芡实		广东肇庆	0.075	g	中药饮片
石榴皮		四川乐山	0.03	g	中药饮片
尿素[14C]胶囊	37KBq	上海欣科医药有限公司	400	盒	硬胶囊
黄体酮注射液	1ml:20mg	浙江仙琚制药股份有限公司	3.74	支	注射剂
盐酸氟桂利嗪胶囊	5mg（以 C ₂₆ H ₂₆ F ₂ N ₂ 计）	西安杨森制药有限公司	26.37	盒	胶囊剂
雌二醇凝胶	40g:24mg	健民集团叶开泰国药(随州)有限公司	97.75	支	凝胶剂
氟唑帕利胶囊	50mg*36S	江苏恒瑞医药股份有限公司	3388	盒	胶囊剂
华蟾素胶囊	每粒装 0.25g	陕西东泰制药有限公司	366.62	盒	胶囊剂
谷维素片	10mg	济宁市安康制药有限责任公司	12.65	瓶	片剂
奥硝唑片	0.25g*8S	浙江爱生药业有限公司	12	盒	片剂
注射用尼麦角林	2mg	青海晨菲制药有限公司	56	支	注射剂（冻干粉针剂）
静注人免疫球蛋白（pH4）	50g/L, 50ml	绿十字(中国)生物制品有限公司	610	瓶	注射剂
侧柏叶		江苏徐州	0.021	g	中药饮片
炙紫菀		河北安国	0.18	g	中药饮片
注射用帕瑞昔布钠	40mg	Pharmacia & Upjohn Company LLC	75	支	注射剂

吸入用硫酸沙丁胺醇溶液	5mg/2.5ml	glaxosmithkline australia Pty Ltd.	28.74	盒	吸入用溶液剂
硫酸特布他林片	2.5mg	阿斯利康制药有限公司	10	盒	片剂
千年健		云南大理	0.09	g	中药饮片
金银花		河南新乡	0.52	g	中药饮片
鸡冠花		河北安国	0.0525	g	中药饮片
槟榔（大白）		海南海口	0.0585	g	中药饮片
蚕沙		安徽亳州	0.023	g	中药饮片
曲安奈德新霉素贴膏	4cm×6cm*4 贴	广东恒健制药有限公司	3	袋	橡胶膏剂
薤白		陕西咸阳	0.135	g	中药饮片
麸煨肉豆蔻		广西玉林	0.189	g	中药饮片
紫苏梗		安徽亳州	0.105	g	片剂
覆盆子		浙江东阳	0.4	g	中药饮片
玉竹		湖南湘潭	0.075	g	中药饮片
淫羊藿		甘肃陇南	0.399	g	中药饮片
川芎		四川彭州	0.14	g	中药饮片
冬瓜皮		河南孟州	0.033	g	中药饮片
小蓟		安徽亳州	0.032	g	中药饮片

肿节风		浙江	0.05	g	中药饮片
骨碎补		贵州遵义	0.099	g	中药饮片
复方甘草酸苷注射液	-----	日本米诺发源制药株式会社座间工厂	20.7	支	注射剂
硫唑嘌呤片	50mg*60s	上海上药信谊药厂有限公司	75	盒	注射剂
维生素 B2 片	5mg	湖北广济药业股份有限公司	3.91	瓶	片剂
布洛芬混悬液	25ml:0.5g; 100ml:2g	扬州市三药制药有限公司	3.59	瓶	口服混悬剂
门冬氨酸钾镁注射液	10ml	杭州民生药业有限公司	1.5	支	注射剂
碘克沙醇注射液	100ml: 27g	CE Healthcare Ireland	647	支	注射剂
醋酸戈舍瑞林缓释植入剂	10.8mg/支	AstraZeneca UK Limited	2489.76	支	植入剂
复方泛影葡胺注射液	20ml:15.2g (附 1ml:0.3g 试验针)	上海旭东海普药业有限公司	31.05	支	注射剂
蒙脱石散	每袋含蒙脱石 3g	海南先声药业有限公司	17.96	盒	散剂
黄连上清片	0.31g	河南百年康鑫药业有限公司	5	盒	片剂
注射用帕瑞昔布钠	40mg(按 C19H18N2O4S 计)	成都苑东药业有限公司	75	支	注射剂
艾拉莫德片	25mg	海南先声药业有限公司	248	盒	片剂
复方醋酸氟轻松酊	每 1ml 含醋酸氟轻松 0.4mg, 水杨酸 50mg, 冰片 20mg	内蒙古大唐药业股份有限公司	45.5	支	酊剂
门冬胰岛素注射液	3ml:300 单位 (笔芯)	诺和诺德(中国)制药有限公司	43.2	支	注射剂

香砂养胃丸	每 8 丸相当于原药材 3 克	仲景宛西制药股份有限公司	20.13	瓶	丸剂(浓缩丸)
螺内酯片	20mg	上海上药信谊药厂有限公司	15	瓶	片剂
孟鲁司特钠咀嚼片	4mg*5s	Merck Sharp & Dohme Ltd.	33.12	盒	咀嚼片
藿香正气口服液	10ML*5 支	太极集团重庆涪陵制药厂有限公司	12	盒	口服
诺氟沙星胶囊	0.1g*20s	上海衡山药业有限公司	2.5	盒	胶囊剂
北沙参（北条参）		河北安国	0.12	g	中药饮片
红霉素眼膏	0.50%	南京白敬宇制药有限责任公司	5.75	支	眼膏剂
脉络宁注射液	每支装 10ml	金陵药业股份有限公司南京金陵制药厂	12	支	注射剂
炒薏米		贵州兴仁	0.0435	g	中药饮片
养血清脑颗粒	4g*15 袋	天士力医药集团股份有限公司	36.51	盒	颗粒剂
桂林西瓜霜	每瓶装 3.5g	桂林三金药业股份有限公司	13.23	瓶	散剂
小儿咳嗽糖浆	10ml	广东香山堂药业有限公司	30	瓶	糖浆剂
感冒清热颗粒	12g*14 袋	华润三九枣庄药业有限公司	15	盒	颗粒剂
知母		河北安国	0.1	g	中药饮片
土茯苓		广西南宁	0.093	g	中药饮片
青蒿		安徽亳州	0.021	g	中药饮片
复方丙酸氯倍他索软膏	10g	江苏知原药业有限公司	19.5	支	软膏剂

龙葵		广西凭祥	0.05	g	中药饮片
瓦楞子[炒]	gS	山东威海	0.015	g	中药饮片
肉桂		广西防城	0.0675	g	中药饮片
卤米松乳膏	0.05%(15g:7.5mg)	重庆华邦制药有限公司	37	支	乳膏剂
野菊花		安徽安庆	0.105	g	中药饮片
炮姜		云南曲靖	0.074	g	中药饮片
酸枣仁		山东济宁	0.531	g	中药饮片
石菖蒲		安徽安庆	0.21	g	中药饮片
奥美沙坦酯片	20mg	北京福元医药股份有限公司	27.5	盒	片剂
南沙参		辽宁丹东	0.3735	g	中药饮片
鹿角胶		山西东汝	2.7	g	中药饮片
白豆蔻		广西玉林	0.288	g	中药饮片
华法林片	3mg	Orion Corporation Orion Pharma	55	盒	片剂
生杜仲	g	四川广元	0.038	g	中药饮片
仙鹤草		湖北随州	0.0315	g	中药饮片
华法林片	2.5mg	上海上药信谊药厂有限公司	21.28	瓶	片剂(糖衣)
肠炎宁片	每片重 0.42g	江西康恩贝中药有限公司	24.15	盒	片剂(薄膜

					衣)
氯沙坦钾氢氯噻嗪片	50mg/12.5mg	杭州默沙东制药有限公司	47.5	盒	片剂
京都念慈菴蜜炼川贝枇杷膏	每瓶装 150 毫升	京都念慈庵总厂有限公司	27	瓶	煎膏剂
蒲黄炭		内蒙古赤峰	0.159	g	中药饮片
蒲黄		内蒙古赤峰	0.111	g	中药饮片
聚乙二醇化人粒细胞刺激因子注射液	1.0ml:3.0mg, 活性为 2.0*10 ⁸ IU/瓶	山东新时代药业有限公司	1767	瓶	注射剂
米非司酮片	25mg	华润紫竹药业有限公司	22.36	盒	片剂
茜草		江苏徐州	0.21	g	中药饮片
茜草炭		江苏徐州	0.51	g	中药饮片
血余炭		安徽亳州	0.0885	g	中药饮片
金果饮	每瓶装 100ml	广西大力神制药股份有限公司	10	瓶	合剂
阿胶		山东东阿	5.4	g	中药饮片
檀香		广东茂名	0.36	g	中药饮片
复方氨基酸注射液 (18AA-II)	500ml:42.5g (总氨基酸)	费森尤斯卡比华瑞制药有限公司	15.49	瓶	注射剂
枳实		江西吉安	0.1065	g	中药饮片
硝苯地平缓释片 (II)	20mg	青岛黄海制药有限责任公司	22	瓶	片剂

低分子量肝素钙注射液	0.4ml: 4000IU	天津红日药业股份有限公司	57.5	盒	注射剂
5%葡萄糖注射液	5% 250ML	四川科伦药业股份有限公司	2.47	瓶	注射液
葡萄糖酸氯己定软膏	0.20%	广东恒健制药有限公司	6	支	软膏剂
注射用绒促性素	1000 单位	马鞍山丰原制药有限公司	29	支	注射剂
茶苯海明片	25mg*12s	江苏黄河药业股份有限公司	7	板	片剂
盐酸倍他司汀片	4mg	上海上药信谊药厂有限公司	24.5	瓶	片剂（糖衣）
开塞露（含甘油）	10ml	上海运佳黄浦制药有限公司	0.81	支	溶液剂（含甘油）
小儿麻甘颗粒	2.5g*12 袋	湖北诺得胜制药有限公司	9	盒	颗粒剂
孟鲁司特钠咀嚼片	5mg*5s	Merck Sharp & Dohme Australia Pty Ltd	35.57	盒	片剂
参麦注射液	每瓶装 50ml	河北神威药业有限公司	50	盒	注射剂
盐酸林可霉素注射液	2ml:0.6g(按 C ₁₈ H ₃₄ N ₂ O ₆ S 计)	杭州民生药业有限公司	7	盒	注射剂
注射用白眉蛇毒巴曲酶	1 单位（KU）	锦州奥鸿药业有限责任公司	106.93	盒	注射剂
氯化钾注射液	10ml:1g	扬州中宝药业股份有限公司	0.44	支	注射剂
抗病毒颗粒	每袋装 9g	四川光大制药有限公司	21	盒	颗粒剂
硝酸异山梨酯片	5mg	南京白敬宇制药有限责任公司	7	瓶	片剂
氟康唑滴眼液	0.50%	长春迪瑞制药有限公司	7	支	眼用制剂

维生素 C 注射液	5ml;1g*5 支	上海现代哈森（商丘）药业有限公司	2.32	盒	注射剂
注射用头孢曲松钠	0.25g(按 C18H18N8O7S3 计)	上海罗氏制药有限公司	18	支	中国药典剂型 注射剂
抗骨增生片	每片重 0.21g	广东新峰药业股份有限公司	3.5	瓶	片剂（糖衣）
碘化油注射液	10ml	烟台鲁银药业有限公司	533.6	支	注射液
阿达木单抗注射液	40mg*0.8ml	海正生物制药有限公司	1150	支	注射液
柿蒂		广西玉林	0.135	g	中药饮片
复方盐酸利多卡因注射液	5ml: 盐酸利多卡因 40mg, 薄荷脑 6.5mg	金陵药业股份有限公司南京金陵制药厂	100	盒	注射剂
消痛贴膏	药芯袋: 每贴装 1.2g 润湿剂: 每袋装 2.5ml	西藏奇正藏药股份有限公司	132.25	盒	贴膏剂
醋酸奥曲肽注射液	1ml:0.1mg	成都天台山制药有限公司	205	盒	注射剂（注射液）
葆宫止血颗粒	每袋装 15g	天津中盛海天制药有限公司	33.35	盒	颗粒剂
维生素 D 滴剂	每粒含维生素 D400 单位	国药控股星鲨制药（厦门）有限公司	62	盒	口服溶液剂
盐酸倍他司汀注射液	2ml:10mg	天方药业有限公司	10.5	支	注射剂
头孢克肟胶囊	100mg*6	成都倍特药业有限公司	4.5	盒	胶囊剂
天麻素注射液	2ml: 0.2g	海南倍特药业有限公司	1.15	支	注射剂
阿奇霉素分散片	0.25g（25 万单位）	四川美大康药业股份有限公司	3.11	盒	片剂（分散）

西咪替丁注射液	2ml:0.2g	山东方明药业集团股份有限公司	0.63	支	注射剂
破伤风人免疫球蛋白	250IU/瓶	华兰生物工程重庆有限公司	295	瓶	注射剂
异烟肼注射液	2ml:100mg	天津金耀药业有限公司	63	盒	注射剂
阿奇霉素颗粒	0.1g (10 万单位)	上海海虹实业(集团)巢湖今辰药业有限公司	5.5	盒	颗粒剂
替硝唑片	0.5g	山东方明药业集团股份有限公司	4	盒	片剂
伊曲康唑胶囊	0.1g/粒	西安杨森制药有限公司	140.76	盒	胶囊剂
卡维地洛片	12.5mg	齐鲁制药有限公司	17.25	盒	片剂
玉屏风颗粒	每袋装 5g(相当于饮片 10g)	国药集团广东环球制药有限公司	25	盒	颗粒剂
开塞露 (含甘油)	20ml	上海运佳黄浦制药有限公司	1.04	支	溶液剂(含甘油)
仙灵骨葆胶囊	0.5g*40s	国药集团同济堂(贵州)制药有限公司	31	盒	胶囊剂
颈复康颗粒	每袋装 5g*10	颈复康药业集团有限公司	27.6	盒	颗粒剂
盐酸艾司洛尔注射液	10ml:0.1g	齐鲁制药有限公司	43.8	支	注射剂
醋甲唑胺片	25mg	杭州澳医保灵药业有限公司	33	盒	片剂
六神丸	每 1000 粒重 3.125g	上海雷允上药业有限公司	20	盒	丸剂
香加皮		山西运城	0.0765	g	片剂
注射用重组人脑利钠肽	0.5mg/支	成都诺迪康生物制药有限公司	445	支	注射剂

肾康注射液	每支装 20ml	西安世纪盛康药业有限公司	57.5	支	注射剂
注射用奥美拉唑钠	40mg	马鞍山丰原制药有限公司	2.9	支	注射剂
叶酸片	5mg	常州制药厂有限公司	17.83	瓶	片剂
注射用头孢曲松钠	按 C18H18N8O7S3 计算 1.0g	珠海联邦制药股份有限公司中山分公司	3.45	支	注射剂
甘草酸二铵肠溶胶囊	50mg*24s	正大天晴药业集团股份	27	盒	片剂（缓释）
七叶洋地黄双苷滴眼液	0.4ml: 洋地黄苷（按洋地黄毒苷计）0.006mg, 七叶亭苷 0.040mg	Pharma Stulln GmbH	42	盒	眼用制剂
呋塞米片	20mg*100s	上海朝晖药业有限公司	17.14	瓶	片剂
新癬片	0.32g*48s	厦门中药厂有限公司	27.6	盒	片剂
阿法维生素 D 软胶囊	0.5 μg	南通华山药业有限公司	32	盒	软胶囊剂
骨化三醇胶丸	0.25 μg/粒	Catalent Germany Eberbach GmbH	51.98	盒	胶囊剂
重组人白介素-2 注射液	100 万 IU/0.8ml/支	北京四环生物制药有限公司	69.31	支	注射剂
云南白药膏	6.5cm×10cm	云南白药集团无锡药业有限公司	23.93	盒	贴膏剂
通塞脉片	每素片重 0.35g(含干浸膏 0.35g)	江苏康缘阳光药业有限公司	26	盒	片剂
地奥司明片	每片含地奥司明 0.45g	南京正大天晴制药有限公司	31	盒	片剂
替吉奥胶囊	每粒含替加氟 25mg、吉美嘧啶 7.25mg 与奥替拉西钾	山东新时代药业有限公司	1750	盒	胶囊剂

	24. 5mg				
双歧杆菌三联活菌胶囊	210mg*36s	上海上药信谊药厂有限公司	33. 9	瓶	胶囊剂
达沙替尼片	50mg*7s	正大天晴药业集团股份有限公司	448	盒	片剂
吉非替尼	0. 25g	AstraZeneca AB	1836	盒	片剂(素片； 糖衣片；薄膜 衣片)
注射用奥美拉唑钠	40mg/瓶（以奥美拉唑计）	湖南五洲通药业有限责任公司	2. 3	支	注射剂
甲氨蝶呤片	2. 5mg	上海上药信谊药厂有限公司	42. 96	盒	片剂
康妇消炎栓	2. 0*9s	葵花药业集团(伊春)有限公司	32	盒	栓剂
单硝酸异山梨酯注射液	5ml:25mg	鲁南贝特制药有限公司	50	支	注射剂
注射用尿激酶	10 万单位	武汉人福药业有限责任公司	145	盒	注射剂
盐酸哌替啶注射液	2ml:0. 1g	宜昌人福药业有限责任公司	33. 93	盒	注射剂
酚麻美敏片	10s	上海强生制药有限公司	13. 23	盒	片剂
氯雷他定糖浆	60ml	万特制药(海南)有限公司	9. 5	瓶	糖浆剂
卡托普利片	25mg	上海衡山药业有限公司	3. 34	瓶	片剂
注射用盐酸表柔比星	10mg	瀚晖制药有限公司	85	支	注射剂
注射用培美曲塞二钠	0. 2g	齐鲁制药有限公司	1026	瓶	注射剂
桃花		福建漳州	0. 23	g	中药饮片

肺力咳合剂	150ml	贵州健兴药业有限公司	32	瓶	合剂
安立生坦片	5mg*10s	常州恒邦药业有限公司	264	盒	片剂薄膜衣
绞股蓝	g	四川宜宾	0.04	g	中药饮片
儿泻停颗粒	每袋装 0.5 克	合肥华润神鹿药业有限公司	21	盒	颗粒剂
葡萄糖注射液	500ml：25g	安徽双鹤药业有限责任公司	2.82	瓶	注射剂
长春西丁注射液	2ml：10mg	河南润弘制药股份有限公司	231	盒	注射液
复方鱼腥草合剂	10ml	浙江国境药业有限公司	13.23	盒	合剂
注射用人干扰素 α 1b	30 μ g	深圳科兴药业有限公司	42.55	支	注射剂
贞芪扶正颗粒(含糖型)	15g	柳河长隆制药有限公司	18.86	盒	颗粒剂
百令胶囊	每粒装 0.5g	杭州中美华东制药有限公司	51	盒	胶囊剂
盐酸罗哌卡因注射液	10ml	广东嘉博制药有限公司	63.25	盒	注射液
静注人免疫球蛋白 (pH4)	2.5g	华兰生物工程股份有限公司	632.5	瓶	软胶囊剂
橘红颗粒	11g*10 袋	太极集团四川绵阳制药有限公司	13.8	盒	颗粒剂
氟维司群注射液	5ml：0.25g	江苏豪森药业集团有限公司	1880	支	注射剂
注射用氨曲南	1g	重庆圣华曦药业股份有限公司	40.25	盒	注射剂
糠酸莫米松软膏	5 克：5 毫克	浙江仙琚制药股份有限公司	20	支	乳膏剂
注射用硼替佐米	3.5mg	石药集团欧意药业有限公司	1127	支	注射剂

止痒消炎水	150ml	浙江施比灵药业有限公司	48	瓶	溶液
阿托伐他汀钙片	20mg*7s	辉瑞制药有限公司	47.81	盒	片剂
怀牛膝	gS	河南焦作	0.13	g	中药饮片
正柴胡饮颗粒	每袋装 5 克	精华制药集团股份有限公司	15	盒	颗粒剂
注射用克林霉素磷酸酯	0.6g(以 C ₁₈ H ₃₃ ClN ₂ O ₅ S 计)	湖南赛隆药业有限公司	2.53	支	注射剂
注射用泮托拉唑钠	40mg	福建省闽东力捷迅药业股份有限公司	2.88	支	注射剂
安立生坦片	5mg*30s	常州恒邦药业有限公司	760	盒	口服混悬剂
盐酸帕洛诺司琼注射液	0.25mg*5ml	江苏恒瑞医药股份有限公司	27.5	盒	针剂
肠内营养混悬液 (TPF)	1.5KCAL/ML	纽迪希亚制药(无锡)有限公司	72	瓶	口服混悬剂
除湿止痒软膏	10g	四川德峰药业有限公司	33.81	支	外用
奥氮平片	5mg*14s	江苏豪森药业集团有限公司	23.93	盒	片剂
吉非替尼片	0.25g	齐鲁制药(海南)有限公司	172.5	盒	片剂
甲磺酸伊马替尼胶囊	0.1g*60 粒	正大天晴药业集团股份有限公司	480.7	盒	胶囊剂
肤痒颗粒	9g*9 袋	吉林省华侨药业集团有限公司	10	盒	颗粒剂
复方金银花颗粒	10g*10 袋	黑龙江鼎恒升药业有限公司	14.5	盒	颗粒剂
注射用盐酸丁卡因	50mg	江苏九旭药业有限公司	29	支	注射剂
盐酸氨溴索口服溶液	100ML:0.3g	河北医科大学制药厂	8	瓶	口服溶液

复方乳酸钠葡萄糖注射液	500ml	天津金耀集团湖北天药药业股份有限公司	110	瓶	注射剂
盐酸丁哌卡因注射液	5ml:37.5mg	上海禾丰制药有限公司	42.5	支	注射剂
复方利多卡因乳膏	每g含丙胺卡因25mg与利多卡因25mg	同方药业集团有限公司	77.92	支	乳膏剂
盐酸达克罗宁胶浆	10ml:0.1g	扬子江药业集团有限公司	36	支	胶浆剂
地佐辛注射液	1ml:5mg	扬子江药业集团有限公司	125.35	支	注射剂
复方托吡卡胺滴眼液	1ml:托吡卡胺5mg与盐酸去氧肾上腺素5mg	参天制药株式会社	40	瓶	滴眼剂
托吡卡胺滴眼液	6ml:15mg	武汉五景药业有限公司	11	支	滴眼剂
托吡卡胺滴眼液	6ml:30mg	山东博士伦福瑞达制药有限公司	10.12	支	滴眼剂
蔡敏维滴眼液	10ml	中国大冢制药有限公司	48	支	滴眼剂
色甘酸钠滴眼液	8ml*0.16g(2%)	湖北潜江制药有限公司	12	支	滴眼剂
富马酸依美斯汀滴眼液	5ml:2.5mg(0.05%)	S.A. Alcon Couvreur N.V.	36.32	瓶	滴眼剂
盐酸奥丁哌卡因滴眼液	20ml:80mg	参天制药株式会社	69.47	支	滴眼剂
盐酸丙美卡因滴眼液	15ml:75mg	s.a. ALCON-COUVREUR n.v	42.43	支	眼用制剂
玻璃酸钠滴眼液	0.10%	URSAPHARM Arzneimittel GmbH	72.45	瓶	眼用制剂
布洛芬片	0.1g*100片	安徽仁和药业有限公司	17.54	瓶	片剂
吡诺克辛钠滴眼液	15ml:0.8mg	武汉五景药业有限公司	4	支	滴眼剂

苄达赖氨酸滴眼液	5ml:25mg	浙江莎普爱思药业股份有限公司	43.5	瓶	眼用制剂
复方硫酸软骨素滴眼液	10ml	山东博士伦福瑞达制药有限公司	13.5	支	滴眼剂
聚乙二醇滴眼液	每 ml: 聚乙二醇 4mg; 丙二 醇 3mg	Alcon Laboratories, Inc.	37	支	滴眼剂
卡波姆滴眼液	0.002	Dr. Gerhard Mann, Chem.-Pharm. Fabrik GmbH	32	支	眼用制剂
盐酸丙卡特罗口服溶液	80ml	江苏汉晨药业有限公司	18	瓶	口服溶液
血塞通胶囊	50mg*30 粒	云南维和药业股份有限公司	30.5	盒	胶囊剂
盐酸氨溴索片	30mg*20S	上海衡山药业有限公司	12.65	盒	片剂
艾司奥美拉唑镁肠溶片	20mg*7s	阿斯利康制药有限公司	65.95	盒	口服液
阿法维生素 D 软胶囊	0.25ug*20s	昆明贝克诺顿制药有限公司	20.79	盒	胶囊剂
艾司唑仑片	1mg*100s	山东信谊制药有限公司	0.5	片	片剂
复方小檗碱片	每片含盐酸小檗碱 30mg	湖北香连药业有限责任公司	16.68	盒	片剂
注射用母牛分枝杆菌	22.5ug	安徽智飞龙科马生物制药有限公司	457.7	支	粉针剂
盐酸莫西沙星氯化钠注射液	250ml: 盐酸莫西沙星(按 C21H24FN3O4 计) 0.4g 与氯 化钠 2.0g	海南爱科制药有限公司	40.5	袋	注射剂
盐酸左氧氟沙星胶囊	0.1g*12s	浙江为康制药有限公司	6.9	盒	注射剂
金胆片	0.33g*100 片	上海雷允上药业有限公司委托江西泽众制药股份 有限公司	25	瓶	片剂
护肝片	糖衣片(片心重 0.35g)	黑龙江葵花药业股份有限公司	56	瓶	片剂

人血清白蛋白	50ml:10g(20%)	成都蓉生药业有限责任公司	560	盒	针剂
盐酸莫西沙星氯化钠注射液	250ml: 莫西沙星 0.4g 与氯化钠 2.0g	石家庄四药有限公司	32.78	袋	注射剂
小儿感冒颗粒	每袋装 6g	华润三九(枣庄)药业有限公司	13.23	盒	颗粒剂
茵栀黄口服液	每支装 10ml(含黄芩苷 0.4g)	北京华润高科天然药物有限公司	34.16	盒	合剂
糠酸莫米松凝胶	10g	浙江仙琚制药股份有限公司	9.78	支	凝胶剂
注射用乳糖酸红霉素	按红霉素计 0.25g (25 万单位)	湖南科伦制药有限公司	7.48	支	注射剂
脑心通胶囊	每粒装 0.4g	陕西步长制药有限公司	25	盒	胶囊剂
复方酮康唑发用洗剂	80ML	江苏晨牌邦德药业有限公司	17.25	瓶	片剂
硝苯地平片	10mg	上海世康特制药有限公司	2.76	瓶	片剂
生理性海水鼻腔喷雾器	32ml	南京天朗制药有限公司	10.35	瓶	气雾剂
复方小檗碱片	每片含盐酸小檗碱 30mg	湖北诺得胜制药有限公司	8.63	盒	片剂
炒白芥子	gS	四川德阳	0.015	g	中药饮片
艾叶		河南驻马店	0.033	g	中药饮片
乳酸菌素片	0.2 克: 32s	江中药业股份有限公司	9.43	盒	片剂
复方鱼腥草合剂	每瓶装 10ml	浙江惠松制药有限公司	14.38	盒	合剂
双歧杆菌三联活菌散	1g*9 袋	上海上药信谊药厂有限公司	33.93	盒	散剂

侧柏炭		江苏徐州	0.024	g	中药饮片
腰痹通胶囊	每粒装 0.42g	江苏康缘药业股份有限公司	41.75	盒	片剂
阿莫西林克拉维酸钾 (14:1) 干混悬剂	0.643g*8 包/盒	上海海虹实业(集团)	34	盒	口服混悬剂
小儿麻甘颗粒	每袋装 2.5g	云南楚雄云中制药	9	盒	颗粒剂
制黄精		湖南邵阳	0.1995	g	中药饮片
氨甲环酸氯化钠注射液	100ml	成都倍特药业	9.2	瓶	注射剂
葡萄糖氯化钠注射液	500ml :葡萄糖 25g 与氯化钠 4.5g	安徽双鹤药业有限责任公司	6	瓶	注射剂
泮托拉唑钠肠溶胶囊	40mg (以泮托拉唑计)	双鹤药业(海南) 有限责任公司	6.85	盒	胶囊剂
硫酸阿托品片	0.3mg	仁和堂药业有限公司	2	瓶	片剂
消旋山莨菪碱片	5mg	江苏鹏鹞药业有限公司	17.92	瓶	片剂
过氧化氢溶液	3%	广东南国药业有限公司	4.03	瓶	溶液剂
天麻素注射液	0.2g*2ml	上海现代哈森(商丘) 药业有限公司	2.5	支	注射剂
赤石脂		山西晋城	0.012	g	中药饮片
普乐安片	每片重 0.64g(含油菜花粉 0.5g)	云南白药集团股份有限公司	8.63	瓶	片剂
盐酸消旋山莨菪碱注射液	1ml:10mg	杭州民生药业有限公司	26.47	盒	注射剂
水飞蓟宾胶囊	35mg*30s	天津天士力圣特制药有限公司	46	盒	胶囊剂

结核菌素纯蛋白衍生物	50IU	北京祥瑞生物制品有限公司	800	盒	颗粒剂
熊胆痔疮膏	10g*2 支	陕西康惠制药股份有限公司	20.04	盒	片剂
新生化颗粒	6g*12 袋	贵州汉方药业有限公司	7.5	盒	颗粒剂
替米沙坦片	40mg*14s	上海信谊天平药业有限公司	18	盒	片剂
伤科接骨片	每片重 0.33g	大连美罗中药厂有限公司	42	盒	片剂
葡萄糖酸氯己定软膏	0.20%	广东华润顺峰药业有限公司	13	支	乳膏剂
莫匹罗星软膏	2%	中美天津史克制药有限公司	19.8	支	软膏剂
复方盐酸伪麻黄碱缓释胶囊	盐酸伪麻黄碱 90mg 马来酸氯苯那敏 4mg	中美天津史克制药有限公司	10.93	盒	胶囊剂
六味地黄丸	-----	仲景宛西制药股份有限公司	22.43	瓶	丸剂（小蜜丸）
萘普生栓	0.4g	重庆植恩药业有限公司	20	盒	栓剂
锡类散	-----	精华制药集团股份有限公司	9	盒	散剂
注射用哌拉西林钠他唑巴坦钠	1.125g（C ₂₃ H ₂₇ N ₅ O ₇ S 1.0g 与 C ₁₀ H ₁₂ N ₄ O ₅ S 0.125g）	苏州二叶制药有限公司	18	支	注射剂
甲巯咪唑片	5mg	北京市燕京药业有限公司	22	瓶	片剂
排石颗粒	每袋装 5g（无蔗糖）	南京同仁堂药业有限责任公司	33	盒	颗粒剂
盐酸特比萘芬乳膏	10g:0.1g	齐鲁制药有限公司	13.5	支	乳膏剂
间苯三酚注射液	4ml:40mg*支	万邦德制药集团有限公司	409.2	盒	注射液

参芪扶正注射液	250ml	丽珠集团利民制药厂	268	瓶	注射剂
蒟 蓄		安徽亳州	0.042	g	中药饮片
瞿 麦		河北沧州	0.027	g	中药饮片
弹性酶肠溶片	600 单位	常州千红生化制药股份有限公司	36.5	盒	片剂
低分子量肝素钙注射液	1ml:5000IU	江苏大同萌制药有限公司	132.25	盒	注射剂
沙库巴曲缬沙坦钠片	以沙库巴曲缬沙坦计 100mg(沙库巴曲 49mg/缬沙 坦 51mg)	Novartis Singapore Pharmaceutical Manufacturing Private.Ltd.	46.6	盒	片剂
云南白药气雾剂	云南白药气雾剂每瓶装 85g, 含药液 65g; 云南白药 气雾剂保险液每瓶装 30g, 含药液 14g	云南白药集团股份有限公司	53	瓶	气雾剂
葡萄糖注射液	50ml: 2.5g	安徽双鹤药业有限责任公司	2.5	瓶	注射剂
龙虎人丹	每丸重 0.04g	上海中华药业有限公司	6.5	盒	丸剂(糊丸)
醋酸泼尼松片	5mg*100s	江苏鹏鹞药业有限公司	7	瓶	片剂
复方对乙酰氨基酚片 (II)	复方	西南药业股份有限公司	9	盒	片剂
注射用卡瑞利珠单抗	200mg	苏州盛迪亚生物医药有限公司	2576.64	支	注射剂
藿香正气软胶囊	每粒装 0.45g	神威药业集团有限公司	24	盒	胶囊剂
唑来膦酸注射液	5ml:4mg(按无水唑来膦酸 汁)	正大天晴药业集团股份有限公司	453.1	支	针剂

丁香		广西玉林	0.162	g	中药饮片
小牛血去蛋白提取物眼用凝胶	5g（20%）	沈阳兴齐眼药股份有限公司	40.25	支	眼用凝胶剂
天舒胶囊	0.34g	江苏康缘药业股份有限公司	52	盒	胶囊剂
苯磺酸氨氯地平片	5mg	辉瑞制药有限公司	27.14	盒	片剂
厄贝沙坦片	0.15g*7片	赛诺菲（杭州）制药有限公司	25.58	盒	片剂
硫酸阿托品注射液	1ml:0.5mg	天津金耀药业有限公司	5.18	支	注射剂
酚磺乙胺注射液	2ml:0.5g	芜湖康奇制药有限公司	1.2	支	注射剂
盐酸溴己新片	8mg*100s	山西立业制药有限公司	9.5	瓶	片剂
甲磺酸阿美替尼片	55mg(按C ₃₀ H ₃₅ N ₇ O ₂ 计)	江苏豪森药业集团有限公司	2016	盒	片剂
醋甲唑胺片	25mg	杭州澳医保灵药业有限公司	32	盒	片剂
醋酸氟轻松乳膏	10g:2.5mg	天津太平洋制药有限公司	2.5	支	乳膏剂
刺五加	g	安徽亳州	0.048	g	片剂
注射用盐酸吉西他滨	0.2g(以吉西他滨计)	南京正大天晴制药有限公司	51.75	瓶	注射剂
卡马西平片	0.2g	北京诺华制药有限公司	29	盒	片剂
双氯芬酸钠栓	50mg	湖北东信药业有限公司	9.5	盒	栓剂
阿苯达唑片	0.2g	中美天津史克制药有限公司	13.66	盒	片剂
雷贝拉唑钠肠溶片	10mg*14s	江苏豪森药业集团有限公司	26	盒	片剂

硫酸氢氯吡格雷片	75mg	赛诺菲(杭州)制药有限公司	27.03	盒	片剂
利妥昔单抗注射液	100 mg/10 ml	Roche Diagnostics GmbH	2640	瓶	注射剂
林可霉素利多卡因凝胶	15g:0.075g (C ₁₈ H ₃₄ N ₂ O ₆ S) 与 0.06g (C ₁₄ H ₂₂ N ₂ O, HCl)	上海新亚药业闵行有限公司	6	瓶	凝胶剂
金钱草		湖北荆州	0.045	g	中药饮片
替硝唑片	0.5g	湖南明瑞制药有限公司	4	盒	片剂
注射用硫酸链霉素	1g*100 万 IU	山东鲁抗医药股份有限公司	1.73	支	针剂
注射用硫酸长春地辛	1mg	杭州民生药业有限公司	83.72	瓶	针剂
盐酸丙卡特罗片	25 μg	浙江大冢制药有限公司	20	盒	片剂
胰激肽原酶肠溶片	120u*48s	常州千红生化制药股份有限公司	27.05	盒	片剂
马来酸依那普利片	5mg	上海现代制药股份有限公司	4.02	盒	片剂
丙戊酸钠片	0.2g*100s	湖南省湘中制药	28.2	瓶	片剂
呋喹替尼胶囊	1mg	和记黄埔医药(苏州)有限公司	1885.38	盒	胶囊剂
复方血栓通胶囊	60s	广东众生药业股份有限公司	39	盒	胶囊剂
丙泊酚乳状注射液	20ml:0.2g	西安力邦制药有限公司	19.15	支	注射剂
联苯苄唑乳膏	15g:150mg	北京华素制药股份有限公司	16	支	乳膏剂
马来酸氯苯那敏片	4mg	仁和堂药业有限公司	2.3	瓶	片剂
达比加群酯胶囊	110mg	Boehringer Ingelheim Pharma GmbH & Co. KG	161.23	盒	胶囊剂

甲泼尼龙片	4mg	Pfizer Italia Srl	38.5	盒	片剂
逍遥丸	每 8 丸相当于原药材 3 克	仲景宛西制药股份有限公司	20	瓶	丸剂(浓缩丸)
甘油果糖氯化钠注射液	250ml: 甘油 25g, 果糖 12.5g, 氯化钠 2.25g	辰欣药业股份有限公司	18.98	瓶	注射剂
异甘草酸镁注射液	10ml :50mg(以 C42H60MgO16 计)	正大天晴药业集团股份有限公司	35	支	冻干粉针剂
盐酸氨溴索片	30mg	山东裕欣药业有限公司	3.45	盒	片剂
盐酸西替利嗪片	10mg	丽珠集团丽珠制药厂	5.5	盒	片剂
双黄连口服液	每支装 10ml	哈药集团三精制药有限公司	22	盒	口服液
枸橼酸舒芬太尼注射液	1ml: 50 μg (以舒芬太尼计)	宜昌人福药业有限责任公司	576.96	盒	注射剂
富马酸酮替芬片	1mg (按 C19H19NOS 计)	江苏瑞年前进制药有限公司	5	瓶	片剂
塞来昔布胶囊	0.2g*6s	Pfizer Pharmaceuticals LLC	31.63	盒	胶囊剂
注射用七叶皂苷钠	10mg	南京南大药业有限责任公司	150	盒	注射剂
安神补脑液	每支装 10ml (含维生素 B1 5mg)	吉林敖东延边药业股份有限公司	21.28	盒	合剂
注射用法莫替丁	20mg*10 支/盒	海南普利制药股份有限公司	274.16	盒	粉针剂
瑞巴派特片	0.1g*48s	浙江大冢制药有限公司	70	盒	片剂
盐酸莫西沙星片	0.4g*6s	湖南迪诺制药股份有限公司	32.8	盒	片剂
呋塞米注射液	2ml:20mg	上海禾丰制药有限公司	3.15	支	注射剂

蜈蚣		湖北广水	6.75	条	中药饮片
注射用头孢唑林钠	1.0g (按 C ₁₄ H ₁₄ N ₈ O ₄ S ₃ 计算)	华北制药河北华民药业有限责任公司	4.25	支	注射剂
注射用头孢唑林钠	0.5g (按 C ₁₄ H ₁₄ N ₈ O ₄ S ₃ 计)	华北制药河北华民药业有限责任公司	1.17	支	注射剂
注射用血塞通(冻干)	每支装 400mg	昆药集团股份有限公司	39	支	注射剂
托拉塞米片	10mg	南京正科医药股份有限公司	27	盒	片剂
注射用托拉塞米	10mg	南京海辰药业股份有限公司	22.5	支	冻干粉针剂
螺内酯片	20mg*100s	上海福达制药有限公司	14.5	瓶	片剂
桂林西瓜霜含片	每片重 0.62g	桂林三金药业股份有限公司	7.13	盒	片剂
如意金黄散	-----	江苏七〇七天然制药有限公司	26.5	盒	散剂
醋酸甲地孕酮片	160mg	上海信谊天平药业有限公司	90	盒	片剂
艾普拉唑肠溶片	5mg*6 粒	丽珠集团丽珠制药厂	89	盒	片剂
包醛氧淀粉胶囊	0.625g	天津太平洋制药有限公司	50	盒	胶囊剂
羊乳	gS	江西	0.14	g	中药饮片
落新妇			0.0525	g	中药饮片
丁苯酞软胶囊	0.1g	石药集团恩必普药业有限公司	80.64	盒	软胶囊
盐酸昂丹司琼注射液	4ml: 8mg (按 C ₁₈ H ₁₉ N ₃ O 计)	辰欣药业股份有限公司	9.78	支	注射剂
保妇康栓	每粒重 1.74g	海南碧凯药业有限公司	38.53	盒	栓剂

三叶青		浙江	0.294	g	中药饮片
盐酸特拉唑嗪胶囊	2mg*12s	扬州市三药制药有限公司	9	盒	硬胶囊
氟康唑片	50mg	武汉东信医药科技有限责任公司	1.7	盒	片剂
富马酸替诺福韦二吡呋酯片	300mg*30s	葛兰素史克有限公司	386.17	瓶	片剂
磷酸奥司他韦颗粒	15mg（以奥司他韦计）	宜昌东阳光长江药业股份有限公司	52	盒	颗粒剂
甲磺酸奥希替尼片	80mg(按 C28H33N7O2 计)	AstraZeneca AB	15300	盒	片剂
比卡鲁胺片	50mg	CORDEN PHARMA GMBH	1342	盒	片剂
胸腺素肠溶胶囊	5mg	上海宝龙药业有限公司	36.5	盒	胶囊剂
阿昔洛韦片	0.1g	南京海鲸药业有限公司	5.52	盒	片剂
马来酸氯苯那敏注射液	1ml:10mg	安徽长江药业有限公司	1	支	注射剂
感冒灵颗粒	每袋装 10 克含对乙酰氨基酚 0.2 克、咖啡因 4 毫克、马来酸氯苯那敏	广州白云山医药集团股份有限公司	15	盒	颗粒剂
碳酸氢钠注射液	0.5*10ml	华润双鹤利民药业有限公司	0.92	支	注射剂
碳酸氢钠注射液	250ml:12.5g	回音必集团江西东亚制药有限公司	16	瓶	注射剂
注射用糜蛋白酶	4000 单位	上海上药第一生化药业有限公司	44.55	支	注射剂（冻干）
去乙酰毛花苷注射液	2ml:0.4mg	上海旭东海普药业有限公司	86.25	支	注射剂
甘露醇注射液	250ml	湖南科伦制药有限公司	4.6	瓶	大输液

甲硝唑片	0.2g*22S	山西汾河制药有限公司	4	盒	片剂
注射用奥美拉唑钠	40mg	青海晨菲制药有限公司	3	支	注射剂
安乃近片	0.5g*100s	华中药业股份有限公司	8	盒	片剂
盐酸普罗帕酮注射液	20ml:70mg	上海信谊金朱药业有限公司	58.51	支	注射剂
盐酸胺碘酮片	0.2g	上海上药信谊药厂有限公司	31	盒	片剂
盐酸胺碘酮片	0.2g	赛诺菲(杭州)制药有限公司	29	盒	片剂
盐酸胺碘酮注射液	3ml:0.15g	Sanofi Winthrop Industrie	32	支	注射剂
盐酸多巴胺注射液	20mg*2ml	上海禾丰制药有限公司	4.37	支	注射剂
盐酸多巴胺注射液	2ml:20mg	亚邦医药股份有限公司	4	支	注射剂
对乙酰氨基酚片	0.3g*100s	特一药业集团股份有限公司	39	瓶	片剂
重酒石酸间羟胺注射液	1ml:10mg 间羟胺(相当于重 酒石酸间羟胺 19mg)	北京市永康药业有限公司	56.35	支	注射剂
盐酸麻黄碱注射液	1ml:30mg	东北制药集团沈阳第一制药有限公司	22.77	支	注射剂
泊马度胺胶囊	1mg*7S*3 板	正大天晴药业集团股份有限公司	2306	盒	胶囊剂
盐酸去氧肾上腺素注射液	1ml:10mg	上海禾丰制药有限公司	39.08	支	注射剂
清半夏	g	安徽桐花堂中药饮片科技有限公司	0.14	g	中药饮片
盐酸异丙肾上腺素注射液	2ml:1mg	上海禾丰制药有限公司	45.45	支	注射剂

左西孟旦注射液	5ml:12.5mg	成都圣诺生物制药有限公司	1872	支	注射液
盐酸左氧氟沙星胶囊	0.1g	扬子江药业集团有限公司	15.5	盒	注射剂
复方利血平氨苯蝶啶片	氢氯噻嗪 12.5mg, 氨苯蝶啶 12.5mg, 硫酸双肼屈嗪 12.5mg, 利血平 0.1mg	华润双鹤药业股份有限公司	15	盒	片剂
槐花	g	新疆伊犁	0.05	g	中药饮片
盐酸克林霉素胶囊	0.15g (按 C ₁₈ H ₃₃ ClN ₂ O ₅ S 计)	四川科伦药业股份有限公司	5	盒	胶囊剂
氧氟沙星滴眼液	8ml:24mg	山东博士伦福瑞达制药有限公司	13	支	滴眼剂
氧氟沙星滴眼液	5ml:15mg	杭州民生药业有限公司	2.5	支	滴眼剂
氧氟沙星滴耳液	5ml:15mg	黑龙江龙桂制药有限公司	5	支	滴耳剂
盐酸左氧氟沙星滴眼液	5ml:15mg (按左氧氟沙星计)	山东博士伦福瑞达制药有限公司	18	支	滴眼剂
阿昔洛韦乳膏	10g:0.3g	湖南五洲通药业有限责任公司	1.5	支	乳膏剂
阿昔洛韦滴眼液	8ml:8mg	武汉五景药业有限公司	3.8	支	滴眼剂
利福平注射液	5ml:0.3g (以利福平计)	沈阳双鼎制药有限公司	29	支	注射剂
利巴韦林注射液	1ml:0.1g	郑州卓峰制药有限公司	0.35	支	注射剂
利巴韦林气雾剂	每瓶 150 揿, 每揿含利巴韦林 0.5mg	上海上药信谊药厂有限公司	40.48	瓶	气雾剂
利巴韦林喷雾剂	每瓶含利巴韦林 400mg	蓬莱诺康药业	45	瓶	气雾剂
利巴韦林滴眼液	8ml:8mg	武汉五景药业有限公司	3	支	滴眼剂

克霉唑乳膏	3%	福元药业有限公司	3.11	支	乳膏剂
阳起石		安徽桐花堂	0.1125	g	中药饮片
奥氮平片	10mg	江苏豪森药业集团有限公司	51	盒	片剂
注射用门冬氨酸鸟氨酸	2.5g	武汉启瑞药业有限公司	37.2	支	注射剂
注射用盐酸吉西他滨	0.2g（以吉西他滨计）	江苏豪森药业集团有限公司	65	瓶	注射剂
脂肪乳氨基酸(17)葡萄糖(11%)注射液	1440ml	Fresenius Kabi AB	68.9	袋	注射液
炒党参	g	甘肃定西	0.36	g	中药饮片
他氟前列腺滴眼液	2.5ml:37.5ug	参天制药(中国)有限公司	84	支	滴眼剂
灭菌注射用水	每支 5ml	上海浦津林州制药有限公司	6.9	盒	注射剂
维生素C片	0.1g	上海信谊天平药业有限公司	2.93	瓶	片剂
苹果酸舒尼替尼胶囊	12.5mg	Pfizer Italia S.r.l.	4540	盒	胶囊剂
尼群地平片	10mg	上海衡山药业有限公司	5	瓶	片剂
卡左双多巴缓释片	卡比多巴 50mg，左旋多巴 200mg	Merck Sharp & Dohme (Italia) SPA	63	盒	片剂
利巴韦林注射液	1ml:0.1g	辰欣药业股份有限公司	0.36	支	注射液
盐酸昂丹司琼注射液	4ml:8mg	四川美大康佳乐药业有限公司	16.5	支	注射液
车前草		江西九江	0.047	g	中药饮片
氢氯地平贝那普利片	10mg:5mg（盐酸贝那普利：	成都地奥制药集团有限公司	45	盒	片剂

(II)	氨氯地平)				
培哚普利氨氯地平片 (III)	每片含精氨酸培哚普利 10mg 和苯磺酸氨氯地平(以 氨氯地平计) 5mg	Servier (Ireland) Industries Ltd.	48	盒	片剂
豆蔻		广西玉林	0.25	g	中药饮片
夫西地酸乳膏	15g:0.3g	香港澳美制药厂	24.6	支	乳膏剂
地高辛片	0.25mg	上海上药信谊药厂有限公司	75.74	盒	片剂
复方斑蝥胶囊	0.25g	贵州益佰制药股份有限公司	123.17	盒	胶囊剂
氨氯地平阿托伐他汀钙 片	5mg/10mg(以氨氯地平/阿托 伐他汀计)	Pfizer Manufacturing Deutschland GmbH (Betriebsstatte Freibu	65.5	盒	片剂
赤小豆		安徽亳州	0.03	g	中药饮片
川贝母		四川阿坝州	6.9	g	中药饮片
舒康洗液	每瓶装 150ml	山东柏阳制药有限公司	14.95	瓶	洗剂
黄药子		云南临沧	0.027	g	中药饮片
威灵仙		辽宁抚顺	0.2265	g	中药饮片
妥布霉素地塞米松眼膏	3.5g(妥布霉素 10.5mg, 地 塞米松 3.5mg)	ALCON CUSI s. a.	37.1	支	眼膏剂
注射用盐酸吉西他滨	0.2g (按 C ₉ H ₁₁ F ₂ N ₃ O ₄ 计)	海南锦瑞制药有限公司	172	瓶	冻干粉针

盐酸阿米替林片	25mg	湖南洞庭药业股份有限公司	40.25	瓶	片剂（薄膜衣）
二甲硅油乳剂	20mg/6ml	四川健能制药有限公司	27	瓶	口服液
硫酸阿托品注射液	1ml:0.5mg	天方药业有限公司	6.75	支	注射剂
三金片	0.29g*72s	桂林三金药业股份有限公司	36	盒	片剂（素片；糖衣片；薄膜衣片）
卡前列甲酯栓	1mg	东北制药集团沈阳第一制药有限公司	715	盒	栓剂
对乙酰氨基酚混悬滴剂	15ml:1.5g	上海强生制药有限公司	29	瓶	非中国药典剂型 混悬滴剂
依折麦布片	10mg	MSD International GmbH (Singapore Branch)	47	盒	片剂
重组人干扰素 α 2b注射液	100万IU/支	安徽安科生物工程(集团)股份有限公司	12.8	支	注射剂
盐酸多奈哌齐片	5mg	江苏豪森药业集团有限公司	57	盒	片剂
盐酸甲氧氯普胺注射液	1ml:10mg	上海禾丰制药有限公司	2.02	支	注射剂
丙酸倍氯米松鼻气雾剂	每瓶200揿，每揿含丙酸倍氯米松50 μ g	山东京卫制药有限公司	64	瓶	气雾剂
复方板蓝根颗粒	15g	四川依科制药有限公司	10	袋	颗粒剂
罗库溴铵注射液	5ml:50mg	杭州泓友医药科技有限公司	118.9	盒	针剂
林旦乳膏	1%	广东恒健制药有限公司	30	支	乳膏剂
林旦乳膏	1%	广东恒健制药有限公司	12	支	乳膏剂

复方氨基酸注射液 (18AA-V-SF)	500ml:16.12g(总氨基酸)与 25g 木糖醇	湖北长联杜勒制药有限公司	37.5	瓶	注射剂
维 D 钙咀嚼片	每片含维生素 D3 100IU(2.5ug), 碳酸钙 750mg(相当于钙 300mg)	A&Z Pharmaceutical, Inc.	54.63	瓶	片剂
氨咖黄敏口服溶液	每 1ml: 对乙酰氨基酚 12.5mg、咖啡因 0.75mg、马 来酸氯苯那敏 0.15mg	江西南昌济生制药有限责任公司	14.5	瓶	口服溶液剂
注射用盐酸氨溴索	30mg	山东裕欣药业有限公司	8.5	支	冻干粉针剂
氟比洛芬酯注射液	5ml:50mg	北京泰德制药股份有限公司	63.91	支	注射剂(小容 量注射剂)
花生衣	g	山东菏泽	0.03	g	中药饮片
荆芥炭		河北安国	0.03	g	中药饮片
盐酸曲美他嗪片	20mg*30s	施维雅(天津)制药有限公司	35.19	盒	片剂
尼群洛尔片	每片含尼群地平 5mg, 阿替 洛尔 10mg	江苏吉贝尔药业股份有限公司	29	盒	片剂
阿奇霉素干混悬剂	0.1g(按 C38H72N2O12 计)	辉瑞制药有限公司	43.7	盒	干混悬剂
盐酸戊乙奎醚注射液	1ml:1mg	成都力思特制药股份有限公司	58	支	注射剂(注射 液)
葡萄糖注射液	250ml:12.5g	安徽双鹤药业有限责任公司	2.47	瓶	注射剂
可待因桔梗片	桔梗流浸膏 0.05g, 磷酸可 待因 0.012g	青海制药厂有限公司	29	盒	片剂
活血止痛膏	6.5cm×5cm	安徽安科余良卿药业有限公司	5.29	袋	橡胶膏剂

琥乙红霉素颗粒	按 C37H67N013 计算 0.1g(10 万单位)	西安利君制药有限责任公司	7.53	盒	颗粒剂
盐酸吗啡注射液	1ml:10mg	东北制药集团沈阳第一制药有限公司	4.1	支	注射剂
盐酸溴己新片	8mg	万邦德制药集团股份有限公司	16.16	瓶	片剂
克拉霉素胶囊	0.25g (25 万单位)	江苏亚邦爱普森药业有限公司	4.37	盒	胶囊剂
罗红霉素胶囊	0.15g (15 万单位)	江苏亚邦爱普森药业有限公司	3.22	盒	胶囊剂
维胺酯维 E 乳膏	每克含维胺酯 3mg, 维生素 E5mg	山东良福制药有限公司	12.65	支	乳膏剂
妥布霉素地塞米松滴眼液	5ml: 妥布霉素 15mg; 地塞米松 5mg	齐鲁制药有限公司	9.2	支	滴眼剂
小儿氨酚黄那敏颗粒	对乙酰氨基酚 0.125g, 人工牛黄 5mg, 马来酸氯苯那敏 0.5mg	四川恩威制药有限公司	11	盒	颗粒剂
盐酸倍他司汀片	4mg*100s	河南中杰药业有限公司	26	瓶	片剂 (糖衣)
乳果糖口服溶液	15ml:10g:10 袋	北京韩美药品有限公司	68.43	盒	口服溶液剂
肾炎康复片	每片重 0.48g	天津同仁堂集团股份有限公司	26.5	瓶	片剂
妥布霉素地塞米松滴眼液	5ml	Bausch & Lomb Incorporated	33.12	支	滴眼剂
复方硫酸软骨素片	复方	江苏普华克胜药业有限公司	18	盒	片剂
双氯芬酸二乙胺乳胶剂	20g:0.2g(以双氯芬酸钠计)	北京诺华制药有限公司	28	支	软膏剂
甲硝唑芬布芬胶囊	0.1g*12s	濮阳市汇元药业有限公司	6.5	盒	胶囊剂

妥布霉素地塞米松眼膏	3g: 妥布霉素 9mg; 地塞米松 3mg	齐鲁制药有限公司	18.4	支	眼膏剂
复方锌布颗粒剂	葡萄糖酸锌 0.1g, 布洛芬 0.15g, 马来酸氯苯那敏 2mg	南京臣功制药股份有限公司	18	盒	颗粒剂
地西洋片	2.5mg*20s	北京益民药业有限公司	8.28	盒	片剂
续断		四川凉山	0.075	g	中药饮片
独活		湖北宜都	0.0555	g	中药饮片
复方角菜酸酯栓	6s	西安杨森制药有限公司	25.5	盒	栓剂
摩罗丹	16 丸*9 袋	邯郸制药股份有限公司	33	盒	药丸
旋覆花		山东烟台	0.153	g	中药饮片
炒狗脊		广西凭祥	0.063	g	中药饮片
泽桂癭爽胶囊	每粒装 0.44g	南京正大天晴制药有限公司	22.5	盒	胶囊剂
白芍总苷胶囊	0.3g 含芍 0.3g(含芍药苷不少于 104mg)	宁波立华制药有限公司	66	盒	胶囊剂
通窍鼻炎片	每片重 0.33g	云南铭鼎药业有限公司(万通)	16	盒	糖衣片
独一味软胶囊	每粒装 0.5g	江西欧氏药业有限责任公司	11.5	盒	胶囊(软胶囊)
复方 α -酮酸片	0.63g	北京费森尤斯卡比医药有限公司	273	盒	片剂
精蛋白生物合成人胰岛素注射液(预混 30R)	3ml: 300 单位(笔芯)	诺和诺德(中国)制药有限公司	30	支	注射剂
紫杉醇注射液	5ml:30mg	北京双鹭药业股份有限公司	64	支	注射液

替吉奥胶囊	20mg	Taiho Pharmaceutical Co.,Ltd.Tokushima Plant	1583	盒	胶囊剂
甲硝唑片	0.2g	浙江的恩德制药股份有限公司	2	板	片剂
蒲地蓝消炎口服液	每支装 10ml (相当于饮片 10.01g)	济川药业集团有限公司	45	盒	口服液
金刚藤胶囊	0.5g*42S	湖北福人药业股份有限公司	19.78	盒	胶囊剂
氯化钙注射液	0.5g*10ml	四川美大康华康药业有限公司	55	盒	针剂
葡萄糖酐 40 葡萄糖注射液	500ml:30g:25g	四川科伦药业股份有限公司	26	瓶	注射液
破伤风人免疫球蛋白	250iu:2.5ml	广东双林生物制药有限公司	195.5	瓶	注射剂
煅赭石		河北张家口	0.015	g	中药饮片
甲磺酸酚妥拉明注射液	1ml:10mg	上海旭东海普药业有限公司	22.84	支	注射剂
非那雄胺片	5mg	MSD International GmbH (Puerto Rico Branch) LLC	45	盒	片剂
阿利沙坦酯片	240mg	深圳信立泰药业股份有限公司	48	盒	片剂
葛根		安徽安庆	0.0315	g	中药饮片
氧氟沙星滴耳液	5ml:15mg	南京天朗制药有限公司	2	瓶	滴耳剂
葡萄糖注射液	250ml:25g	四川科伦药业股份有限公司	5	瓶	注射剂
葡萄糖注射液	500ml:50g(10%)	四川科伦药业股份有限公司	2.82	瓶	注射剂
健胃消食片(无糖)	每片重 0.8 克; 每片重 0.8 克 (薄膜衣片); 每片重	江中药业股份有限公司	10	盒	片剂

	0.8 克无糖型薄膜				
藿香正气水	每支装 10ml	四川彩虹制药有限公司	5	盒	酏剂
盐酸丁哌卡因注射液	5ml:37.5mg	上海朝晖药业有限公司	81	盒	注射液
聚桂醇注射液	10ml:100mg	陕西天宇制药有限公司	542.34	瓶	注射剂
乙酰半胱氨酸颗粒	0.2g*10 包	浙江金华康恩贝生物制药有限公司	16	盒	颗粒剂
消炎利胆片	糖衣片(片芯重 0.25g, 相当于饮片 2.6g)	广东嘉应制药股份有限公司	6	瓶	片剂(糖衣片)
甘油果糖氯化钠注射液	250ml:甘油 25g, 果糖 12.5g 与氯化钠 2.25g	蚌埠丰原涂山制药有限公司	17.83	瓶	注射液
盐制杜仲		四川广元	0.057	g	中药饮片
多烯磷脂酰胆碱注射液	5ml:232.5mg	成都天台山制药有限公司	26.7	支	注射液
替莫唑胺胶囊	0.1g	Merck Sharp & Dohme Limited	3045	盒	硬胶囊
非那雄胺片	5mg	上海现代制药股份有限公司	6.9	盒	片剂
注射用硝普钠	50mg*10 瓶	广东众生药业股份有限公司	1121.48	盒	粉剂
氯化钠注射液	100ml:0.9g	安徽双鹤药业有限责任公司	4	瓶	注射剂
藿香正气软胶囊	0.45g*16s	神威药业集团有限公司	13	盒	胶囊剂
庆大霉素普鲁卡因维 B12 胶囊	每粒装 0.27g 每粒含硫酸庆大霉素 10000 单位, 盐酸普鲁卡因 50mg,	海口奇力制药股份有限公司	6	盒	胶囊剂
桂枝茯苓胶囊	每粒装 0.31g	江苏康缘药业股份有限公司	61.53	盒	胶囊剂

散结镇痛胶囊	每粒装 0.4g	江苏康缘药业股份有限公司	29.62	瓶	胶囊剂
氧氟沙星眼膏	3.5g:10.5mg	参天制药株式会社滋贺工厂	36	支	眼膏剂
马应龙麝香痔疮膏	-----	马应龙药业集团股份有限公司	10.34	支	软膏剂
注射用盐酸吉西他滨	0.2g	齐鲁制药（海南）有限公司	21.74	瓶	注射剂
制鳖甲		湖北荆州	0.3225	g	中药饮片
甲磺酸倍他司汀片	6mg*100s	卫材(中国)药业有限公司	45	盒	片剂
桑螵蛸		辽宁大连	1.75	g	中药饮片
盐酸沙格雷酯片	100mg/片	Mitsubishi Tanabe Pharma Factory Ltd., Yoshitomi Plant	59.8	盒	片剂（薄膜衣）
浮小麦		安徽亳州	0.0225	g	中药饮片
氟哌利多注射液	2ml:5mg	上海旭东海普药业有限公司	6	支	注射剂
注射用头孢哌酮钠舒巴坦钠	1.5g (C ₂₅ H ₂₇ N ₉ O ₈ S ₂ 1.0g 与 C ₈ H ₁₁ N ₅ O ₅ S 0.5g)	辉瑞制药有限公司	80	支	粉针剂
乌贼骨（海螵蛸）		山东青岛	0.1455	g	中药饮片
卡巴胆碱注射液	1ml:0.1mg	山东博士伦福瑞达制药有限公司	30	支	注射液
甘草酸二铵胶囊	50mg*24s	正大天晴药业集团股份有限公司	27.6	盒	胶囊剂

双嘧达莫片	25mg	亚宝药业集团股份有限公司	10	瓶	片剂
塞来昔布胶囊	0.2g*20s	四川国为制药有限公司	68	盒	胶囊剂
通塞脉片	每素片重 0.35g(含干浸膏 0.35g)	江苏康缘阳光药业有限公司	33	盒	片剂
通心络胶囊	每粒装 0.26g	石家庄以岭药业股份有限公司	30	盒	胶囊剂
雷米普利片	5mg*14s	昆山龙灯瑞迪制药有限公司	46.46	盒	片剂
木糖醇注射液	250ml:12.5g	河南双鹤华利药业有限公司	5.4	瓶	注射剂
赖氨肌醇维 B12 口服溶液	90ml	上海延安药业	11	瓶	口服溶液剂
人血清白蛋白	5g	绿十字（中国）生物制品有限公司	237	瓶	生物制品
替格瑞洛片	90mg	正大天晴药业集团股份有限公司	94	盒	片剂
硫酸羟氯喹片	0.1g	上海上药中西制药有限公司	29.13	盒	片剂
复方丹参片	60s	葵花药业集团（唐山）生物制药有限公司	7.5	瓶	片剂（糖衣片）
氯化钠注射液	50ml:0.45g	安徽双鹤药业有限责任公司	2.5	瓶	注射剂（注射液）
花红胶囊	0.25g*36s	广西壮族自治区花红药业股份有限公司	47	盒	胶囊剂
复方樟柳碱注射液	2ml:10 支	华润紫竹药业有限公司	226	盒	注射液

富马酸酮替芬片	1mg*60S	江苏鹏鹞药业有限公司	3.22	瓶	片剂
特瑞普利单抗注射液	80mg (2ml)	苏州众合生物医药科技有限公司	825	支	注射液
开喉剑喷雾剂(儿童型)	每瓶装 15ml	贵州三力制药股份有限公司	35	支	喷雾剂
地舒单抗注射液	120mg	美国 Amgen Manufacturing Limited (AML)	1060	瓶	注射剂
复方谷氨酰胺肠溶胶囊	36s	地奥集团成都药业股份有限公司	47.96	盒	胶囊剂(肠溶胶囊)
奥沙利铂注射液	瓶	江苏恒瑞股份有限公司	91.8	瓶	注射液
康肾颗粒	12g	广州一品红制药有限公司	60.5	盒	颗粒剂
碘克沙醇注射液	100ml;32g	北京北陆药业股份有限公司	400.89	支	注射剂
注射用头孢呋辛钠	1.0g	汕头金石粉针剂有限公司	3.5	支	注射剂
双黄连口服液	10ml*10 支	河南福森药业有限公司	15	盒	口服液
注射用头孢唑林钠	0.5g	石药集团中诺药业石家庄有限公司	1.17	支	注射剂
利妥昔单抗注射液	100mg/10ml	上海罗氏制药有限公司	2638.61	瓶	注射剂
人粒细胞刺激因子注射液	150ug	齐鲁制药有限公司	115	支	注射剂
大枣		山西吕梁	0.035	g	中药饮片
氯化钠注射液	500ml:4.5g (0.9%)	四川科伦药业股份有限公司	2.79	瓶	注射剂

复方芦丁片	芦丁 20mg, 维生素 C50mg	世贸天阶制药(江苏)有限责任公司	2.3	瓶	片剂
雷珠单抗注射液	支	诺华制药	3950	支	注射液
盐酸多柔比星脂质体注射液	20mg	石药集团欧意药业有限公司	4689.6	支	注射液
地高辛注射液	2ml:0.5mg	西南药业股份有限公司	897	盒	注射剂
司库奇尤单抗	1ml:0.15g	Novartis Pharma Schweiz AG	870	支	片剂
厄贝沙坦氢氯噻嗪片	150mg:12.5mg:28s	南京正大天晴制药有限公司	31.3	盒	片剂(素片; 糖衣片;薄膜 衣片)
玫瑰花		云南昆明	0.18	g	中药饮片
百部		四川达州	0.13	g	中药饮片
注射用硫酸长春新碱	1mg	深圳万乐药业有限公司	221	瓶	粉针剂
炒芥子		河南驻马店	0.035	g	中药饮片
恒古骨伤愈合剂	25ml	赛灵药业科技集团股份有限公司	75.9	瓶	合剂
氨甲环酸片	0.25g*30s	上海信谊万象药业股份有限公司	134.09	盒	片剂
(国)吸入用异丙托溴铵溶液	2ml;0.5mg	深圳太太药业有限公司	45	盒	吸入用溶液 剂
硫酸特布他林雾化吸入用溶液	5mg*2ml	苏州弘森药业有限公司	18	支	雾化溶液剂
茺蔚子	g	黑龙江宁安	0.2	g	中药饮片

氯化钠注射液	0.9%:10ml	扬州中宝药业股份有限公司	0.5	支	注射剂
注射用人白介素-11	3mg(2400 万 U)/瓶	齐鲁制药有限公司	258.75	瓶	注射剂
复方芦丁片	芦丁 20mg, 维生素 C50mg	宁波大红鹰药业股份有限公司	4.14	瓶	片剂
盐酸普萘洛尔片	10mg*100 片	江苏云阳集团药业有限公司	20.7	瓶	片剂
盐酸曲马朵注射液	2ml:0.1g	石药集团欧意药业有限公司	62	盒	注射液
氯化钠注射液	50ml:0.45g	四川科伦药业股份有限公司	2.5	瓶	注射剂(注射液)
注射用美洛西林钠	2.5g	苏州二叶制药有限公司	24.84	支	注射剂
硫软膏	10g	上海世康特制药有限公司	16.33	支	乳膏剂
甲氨蝶呤注射液	2ml:50mg	Pfizer Australia Pty Ltd	105	支	注射剂
头孢克肟颗粒	50mg*12 袋	广州白云山医药集团股份有限公司白云山制药总厂	29	盒	颗粒剂
益母草颗粒	15g*8 袋	江西桔王药业有限公司	4.83	盒	颗粒剂
葡萄糖注射液	500ml:25g	四川科伦药业股份有限公司	2.82	瓶	注射剂
注射用哌拉西林钠他唑巴坦钠	2.25g (C ₂₃ H ₂₇ N ₅ O ₇ S ₂ .0g 与 C ₁₀ H ₁₂ N ₄ O ₅ S _{0.25} g)	瑞阳制药股份有限公司	31	支	注射剂
盐酸地尔硫卓片	30mg	天津田边制药有限公司	33.87	盒	片剂
止嗽化痰丸	每 6~7 丸重 1g	贵阳德昌祥药业有限公司	48	盒	丸剂
健胃消食片	每片重 0.8g	江中药业股份有限公司	10	盒	片剂

注射用奥沙利铂	50mg	Sanofi-Aventis France	1860	支	注射剂
口服补液盐散（Ⅲ）	5.125g*6 包	浙江九旭药业有限公司	38	盒	散剂
珍珠母		江苏连云港	0.02	g	中药饮片
海金沙		江西吉安	0.5835	g	中药饮片
海藻		山东威海	0.048	g	中药饮片
注射用奈达铂	10mg	齐鲁制药有限公司	66.7	支	注射剂（冻干粉针剂）
美司钠注射液	0.4g	江苏恒瑞医药股份有限公司	50.6	盒	注射剂
注射用盐酸地尔硫	10mg	Takata Seiyaku Co.,Ltd. Kitasaitama Plant	48.3	支	注射剂
卡培他滨片	0.5g	江苏恒瑞医药股份有限公司	23.01	盒	片剂
利拉鲁肽注射液	3ml:18mg（预填充注射笔）	丹麦诺和诺德公司	362	支	注射剂
复方阿胶浆	20ml*12 支	山东东阿	85	盒	合剂
普罗雌烯乳膏	10g:0.1g	北京金城泰尔制药有限公司	186.3	盒	乳膏剂
替吉奥胶囊	替加氟 20mg，吉美嘧啶 5.8mg，奥替拉西钾 19.6mg	江苏恒瑞医药股份有限公司	78	盒	胶囊剂
口服补液盐散（Ⅲ）	5.125g：氯化钠 0.65g，枸橼酸钠 0.725g，氯化钾 0.375g 和无水葡萄糖	西安安健药业有限公司	32.78	盒	散剂
苯磺顺阿曲库铵注射液	5ml:10mg(按 C53H72N2O12 计)	江苏恒瑞医药股份有限公司	18.17	支	注射剂

乳酸菌素片	0.2g*36s	江中药业股份有限公司	8.63	盒	片剂
复方α-酮酸片	0.63g	北京福元医药股份有限公司	172	盒	片剂
茶苯海明片	50mg*10s	上海上药信谊药厂有限公司	5.75	板	片剂
头孢克肟颗粒	50mg (按 C16H15N5O7S2 计)	广州白云山医药集团股份有限公司白云山制药总厂	16	盒	颗粒剂
肾石通颗粒	15g*8 袋	江西鸿烁制药有限公司	7.5	盒	颗粒剂
小儿智力糖浆	10ml*10 支	上海宝龙安庆药业有限公司	40	盒	糖浆
羌月乳膏	15g	健民集团叶开泰国药(随州)有限公司	20	支	片剂
阿昔洛韦乳膏	10G	福元药业有限公司	1.38	支	乳膏剂
豨莶草		河南南阳	0.026	g	中药饮片
卡格列净片	0.1g(按 C24H25F05S 计)	常州恒邦药业有限公司	24.73	盒	片剂
苹果酸舒尼替尼胶囊	12.5mg(以舒尼替尼计)	江苏豪森药业集团有限公司	228.84	盒	胶囊剂
复方葡萄糖酸钙口服溶液	10ml*12 支	哈药集团三精制药有限公司	26	盒	口服溶液
门冬氨酸鸟氨酸注射液	10ml:5g*5 支	德国 B. BraunchyMelsungen AG	254	盒	注射液
盐酸厄洛替尼片	150mg*10 片	江苏豪森药业集团有限公司	72.63	盒	片剂
肾石通颗粒	每袋装 4g(相当于原药材 7.65g)	四川森科制药有限公司	11.5	盒	颗粒剂
姜黄		云南瑞丽	0.0375	g	中药饮片

蒲地蓝消炎口服液	10ml*12 支	济川药业集团有限公司	49	盒	口服液
依巴斯汀片	10mg*10 片	INDUSTRIAS FARMACEUTICAS ALMIRALL, S. A.	34.5	盒	片剂
制乳香		海南海口	0.1065	g	中药饮片
利巴韦林注射液	1ml: 0.1g	广东南国药业有限公司	0.35	支	注射液
利巴韦林颗粒	50mg	四川百利药业有限责任公司	7.2	盒	颗粒剂
盐酸托烷司琼注射液	5ml*5mg	杭州民生药业股份有限公司	3.22	支	注射剂
三棱		浙江东阳	0.042	g	中药饮片
苏木（丝）		广西玉林	0.036	g	中药饮片
二甲硅油片（消胀片）	25mg*100s	河南中杰药业有限公司	10.35	瓶	片剂
盐酸二甲双胍肠溶片	0.85g（以盐酸二甲双胍计）	贵州天安药业股份有限公司	37	瓶	片剂
盐酸二甲双胍肠溶片	0.25g*48s	贵州天安药业股份有限公司	8.63	盒	片剂（肠溶）
小儿消积止咳口服液	每支装 10ml	鲁南厚普制药有限公司	50	盒	口服液
地西洋注射液	2ml:10mg*10 支	海南制药厂有限公司制药二厂	91.77	盒	注射液
阿利沙坦酯片	240mg	深圳信立泰药业股份有限公司	42.42	盒	片剂
盐酸硫必利片	0.1g	江苏天士力帝益药业有限公司	26	瓶	片剂
帕妥珠单抗注射液（帕捷特）	瓶	德国 Roche Pharma（Schweiz）AG	5698.25	瓶	注射液
抗骨增生胶囊		江苏康缘药业有限公司	40	盒	胶囊

注射用甲磺酸左氧氟沙星	0.2g	湖南五洲通药业有限公司	64	盒	注射剂
参芪颗粒	每袋装 10 克	陕西春晖药业有限公司	33	盒	颗粒剂
海曲泊帕乙醇胺片	2.5mg(按 C ₂₅ H ₂₂ N ₄ O ₅ 计)	江苏恒瑞医药股份有限公司	1853	盒	片剂
注射用替加环素	50mg	江苏豪森药业集团有限公司	763.6	支	注射剂
重酒石酸去甲肾上腺素注射液	1ml:2mg*10 支	西安利君制药有限责任公司	276	盒	注射剂
格列美脲片	2mg	赛诺菲(北京)制药有限公司	55.69	盒	片剂
人干扰素 α 2b 阴道泡腾片	50 万 iu*3 片	北京凯因科技股份有限公司	170.2	盒	片剂(泡腾片)
冰片	g	福建南平	0.45	g	中药饮片
普罗雌烯乳膏	10g:0.1g	江西德成制药有限公司	185	盒	乳膏剂
辣椒碱乳膏	每支装 20g	长春普华制药股份有限公司	33	支	乳膏剂
复方黄柏液涂剂	每瓶装 100ml(每 1ml 相当于饮片 0.2g)	山东汉方制药有限公司	46	瓶	涂剂
肤痔清软膏	每支装 10 克	贵州绿太阳制药有限公司	53	支	软膏剂
注射用硫代硫酸钠	0.64g	上海上药新亚药业有限公司	71	支	注射剂
甘草酸二铵肠溶胶囊	50mg	正大天晴药业集团股份有限公司	63	盒	胶囊剂
地榆升白片	0.1g*40s	成都地奥集团天府药业股份有限公司	28.23	盒	口服
聚维酮碘消毒液	60ml	上海利康消毒高科技有限公司	8	瓶	洗剂

注射用奥马珠单抗	每盒装奥马珠单抗 150mg/ 瓶和灭菌注射用水 2ml/瓶 各 4 瓶。	Novartis Europharm Limited	1406	瓶	注射剂
克霉唑阴道片	0.5g*2s	华润双鹤利民有限公司	15.5	盒	外用
坤泰胶囊	0.5g*12 粒*2 板	贵阳新天药业股份有限公司	22.5	盒	片剂
替吉奥胶囊	20mg*42S	江苏恒瑞医药股份有限公司	227.19	盒	胶囊剂
甲硝唑片	0.2g*24s	福元药业	5	盒	片剂
注射用谷胱甘肽	1.2g	上海复旦复华药业有限公司	24.73	支	注射剂
格列美脲片	2mg	江苏万邦生化医药集团有限责任公司	19.12	盒	片剂
硫辛酸注射液	0.15g	重庆药友制药有限责任公司	174	盒	注射液
硝酸异山梨酯氯化钠注射液	200ml: 硝酸异山梨酯 20mg 与氯化钠 1.8g	广西裕源药业有限公司	126	瓶	注射剂
云南白药胶囊	每粒装 0.25g	云南白药集团股份有限公司	20	盒	胶囊剂
格列齐特缓释片	30mg	施维雅(天津)制药有限公司	48.31	盒	片剂
醒脾养儿颗粒	每袋装 2g	贵州健兴药业有限公司	34.04	盒	颗粒剂
四君子颗粒	每袋装 15g	李时珍医药集团有限公司	26	盒	颗粒剂
甲巯咪唑片	5mg	上海信谊天平药业有限公司	22	瓶	片剂
联苯双酯滴丸	1.5mg	万邦德制药集团股份有限公司	15.58	瓶	滴丸剂
齐墩果酸片	10mg	江苏鹏鹞药业有限公司	4	瓶	片剂

间苯三酚注射液	4ml:40mg	南京恒生制药有限公司	172.5	盒	注射液
乳果糖口服溶液	60ml	北京韩美药品有限公司	31	瓶	片剂
至灵胶囊	每粒装 0.25g	长兴制药股份有限公司	20	瓶	胶囊剂
非诺贝特胶囊	200mg*10s	RECIPHARM FONTAINE	41.63	盒	硬胶囊
联苯苄唑乳膏	15g:0.15g	江苏远恒药业有限公司	11	支	乳膏剂
曲咪新乳膏	-----	广州白云山医药集团股份有限公司白云山何济公制药厂	2.9	支	乳膏剂
尿素维 E 乳膏	15%	上海通用药业股份有限公司	5.52	支	乳膏剂
重组牛碱性成纤维细胞生长因子凝胶	21000IU/5g/支	珠海亿胜生物制药有限公司	89.99	支	凝胶剂
酞丁安乳膏	7g	福原药业有限公司	10.12	支	乳膏剂
丙酸氟替卡松乳膏	0.05%	湖北恒安芙林药业股份有限公司	33.93	支	乳膏
黄芪生脉饮	每支装 10ml	浙江新光药业股份有限公司	30	盒	合剂
乳酸依沙吡啶注射液	2ml:50mg	广西河丰药业有限责任公司	138	支	注射剂
来曲唑片	2.5mg	诺华制药	304	盒	片剂
甲巯咪唑片	10mg	Merck KGaA	33.34	瓶	片剂
注射用甲泼尼龙琥珀酸钠	40mg (以甲泼尼龙 C22H30O5 计)	福安药业集团湖北人民制药有限公司	12.65	支	注射剂
抗病毒口服液	10ml*12 支	江苏聚荣制药集团有限公司	34.5	盒	口服液

注射用甲泼尼龙琥珀酸钠	40mg（以甲泼尼龙 C ₂₂ H ₃₀ O ₅ 计）	国药集团容生制药有限公司	6	支	注射剂
阿瑞匹坦胶囊	125mg1 粒和 80mg2 粒	齐鲁制药有限公司	536.82	盒	胶囊剂
头孢克肟胶囊	100mg*12	成都倍特药业有限公司	7.82	盒	胶囊剂
火麻仁		山西晋城	0.0345	g	中药饮片
风油精	6ml	漳州水仙药业股份有限公司	6.5	瓶	搽剂
醋酸泼尼松龙注射液	5ml:125mg	浙江仙琚制药股份有限公司	8.97	支	注射剂
注射用氢化可的松琥珀酸钠	50mg	天津生物化学制药有限公司	4.49	支	注射剂
注射用阿奇霉素	0.5g	辉瑞制药有限公司	73	支	粉针剂
注射用头孢呋辛钠（达力新）	0.75g/10 支	国药集团致君（深圳）制药有限公司	29	盒	注射剂
硝酸甘油注射液	支	山东圣鲁制药有限公司	92	盒	注射剂
川楝子		四川乐山	0.027	g	中药饮片
注射用丁二磺酸腺苷蛋氨酸	0.5g	法国/上海雅培制药有限公司	288.5	盒	冻干粉针剂
门冬胰岛素 30 注射液	3ml:300 单位（笔芯）	诺和诺德（中国）制药有限公司	43.2	支	注射液
醋酸曲安奈德注射液	50mg*5ml	上海旭东海普药业有限公司	12	支	注射剂
醋酸曲安奈德注射液	5ml:50mg	浙江仙琚制药股份有限公司	9.49	支	注射剂
注射用鲑降钙素	50IU	青岛国大生物制药股份有限公司	22.3	支	冻干粉针剂

氟尿嘧啶注射液	10ml:0.25g	天津金耀药业有限公司	57	盒	注射剂
非布司他片	40mg*14s	成都倍特药业股份有限公司	32	盒	片剂
西格列汀二甲双胍片 (II)	50mg:850mg*28 粒	MSD Pharma (Singapore) Pte. Ltd	158	盒	片剂
鲑降钙素鼻喷雾剂	3.5ml:777.70ug, 每喷含鲑 降钙素 20ug, 每瓶 28 喷, 每喷重量 90mg	银谷制药有限责任公司	210	瓶	鼻用制剂
注射用头孢呋辛钠	1.0g(按 C16H16N4O8S 计算)	华北制药河北华民药业有限责任公司	10	支	注射剂
鲨肝醇片	20mg	江苏鹏鹞药业有限公司	43.4	瓶	片剂
来那度胺胶囊	25mg*7 粒*3 板	正大天晴药业集团南京顺欣制药有限公司	4164	盒	胶囊剂
双歧杆菌三联活菌散	2g*6 包	上海上药信谊药厂有限公司	34	盒	散剂(口服)
酪酸梭菌活菌胶囊	每粒胶囊含药粉 0.2g。每克 药粉含活酪酸梭菌 $\geq 5 \times 10^7$ CFU。每粒胶?	重庆泰平药业有限公司	35	盒	胶囊剂
胰酶肠溶胶囊	0.15g	Abbott Laboratories GmbH	40	盒	胶囊剂
转移因子胶囊	3mg(多肽): 100 μ g(核糖)	浙江华缔药业集团有限责任公司	9.2	盒	胶囊剂
来氟米特片	10mg	福建汇天生物药业有限公司	90.85	盒	片剂(薄膜衣)
庆大霉素普鲁卡因胶囊	硫酸庆大霉素 1 万单位, 盐 酸普鲁卡 50mg, VB12 10 μ g	浙江前进药业有限公司	6	盒	胶囊剂
盐酸二甲双胍片	0.25g*48s	上海衡山药业有限公司	4.14	盒	片剂
注射用磷霉素钠	2.0g	东北制药集团沈阳第一制药有限公司	8	支	注射剂

吡格列酮二甲双胍片 (15mg/500mg)	每片含盐酸吡格列酮(以吡格列酮计)15mg 和盐酸二甲双胍 500mg	江苏德源药业股份有限公司	30	盒	片剂
阿卡波糖片	50mg	杭州中美华东制药有限公司	52	盒	片剂
米格列醇片	50mg*20s	四川维奥制药有限公司	33.37	盒	片剂
米格列醇片	50mg	四川维奥制药有限公司	51	盒	片剂
盐酸吡格列酮片	15mg (以吡格列酮计)	江苏德源药业股份有限公司	15.53	盒	片剂
利格列汀片	5mg	Boehringer Ingelheim Roxane Inc.	71.7	盒	片剂
沙格列汀片	5mg	AstraZeneca Pharmaceuticals LP	59.42	盒	片剂
磷酸西格列汀片	100mg	Merck Sharp & Dohme (Australia) Pty Ltd	108.74	盒	片剂
盐酸二甲双胍片	0.5g*20s	中美上海施贵宝制药有限公司	27.88	盒	片剂
瑞格列奈片	0.5mg	江苏豪森药业集团有限公司	38	盒	片剂
他克莫司胶囊	0.5mg (以他克莫司计)	杭州中美华东制药有限公司	550	盒	胶囊剂
氟康唑氯化钠注射液	100ml: 氟康唑 0.2g 与氯化钠 0.9g	辰欣药业股份有限公司	2.88	袋	注射剂
拉米夫定胶囊	0.1g	北京万生药业有限责任公司	110	盒	胶囊剂
双氯芬酸钠缓释胶囊	50mg	药大制药有限公司	25.76	盒	胶囊剂
吡哆美辛肠溶片	25mg	江苏亚邦爱普森药业有限公司	3	瓶	片剂(肠溶)
硫酸氨基葡萄糖胶囊	0.314g*24s	信东生技股份有限公司	28.75	盒	胶囊剂

别嘌醇片	0.1g	上海信谊万象药业股份有限公司	100	瓶	片剂
非布司他片	40mg*10s	江苏恒瑞医药股份有限公司	34	盒	片剂
非布司他片	40mg*8S	江苏万邦生化医药集团有限责任公司	40	盒	片剂
非布司他片	40mg*16片	江苏万邦生化医药集团有限责任公司	172	盒	片剂
苯溴马隆片	50mg	Excella GmbH & Co. KG	30.95	盒	片剂
秋水仙碱片	含秋水仙碱 0.5mg	西双版纳版纳药业有限责任公司	5.75	盒	片剂
盐酸羟考酮缓释片	10mg*30s	BARD PHARMACEUTICALS LIMITED	273.93	盒	片剂
盐酸羟考酮缓释片	40mg*10s	BARD PHARMACEUTICALS LIMITED	354.55	盒	片剂
利巴韦林注射液	1ml:0.1g	华润双鹤利民药业（济南）有限公司	0.35	支	注射液
氨甲环酸片	0.5g*100s	重庆药友	268	盒	片剂
乙型肝炎人免疫球蛋白	200IU/瓶	山东泰邦生物制品有限公司	230	支	注射剂（注射液）
洛铂	50mg	海南长安国际制药	2084	支	注射剂
炉甘石洗剂	复方	江苏鹏鹞药业有限公司	12	瓶	溶液剂
盐酸西替利嗪口服溶液	60ml	四川健能制药有限公司	21.85	瓶	口服液

丙酸氟替卡松鼻喷雾剂	0.05% (50 μg/喷)	Glaxo Wellcome, S. A.	102.35	瓶	喷雾剂
复方水杨酸甲酯乳膏	每 100g 含水杨酸甲酯 11.8g、薄荷脑 5.8g、桉油 1.82g 与松节油 1.29g	珠海联邦制药股份有限公司中山分公司	24	支	乳膏剂
小儿咽扁颗粒	4g*18 袋	兰州和盛堂制药股份有限公司	8.63	盒	颗粒剂
注射用胸腺法新	1.6mg	Patheon Italia S. P. A	517	支	粉针剂
水杨酸软膏	20g (5%)	上海运佳黄浦制药有限公司	6.33	支	软膏剂
吴茱萸		浙江金华	0.1425	g	中药饮片
黄葵胶囊	每粒装 0.5g	江苏苏中药业集团股份有限公司	33.93	盒	胶囊剂
氨甲环酸注射液	0.25g*5 支	湖南塞隆药业	150	盒	注射剂
硝酸甘油注射液	1ml:5mg	北京益民药业有限公司	172.5	盒	注射剂 (小容量注射剂)
注射用苯磺顺阿曲库铵	10mg (按 C53H72N2O12 计)	江苏恒瑞医药股份有限公司	94.3	支	注射剂
罗库溴铵注射液	5ml:50mg	浙江仙琚制药股份有限公司	61.18	支	注射剂
青皮		浙江衢州	0.03	g	中药饮片
桑枝		安徽亳州	0.021	g	中药饮片
龙珠软膏	15g	马应龙药业集团股份有限公司	22	盒	乳膏剂
脉络舒通丸	12g*6 瓶	鲁南厚普制药有限公司	379.5	盒	药丸

硫酸钡（Ⅱ型）干混悬剂	200g	青岛东风化工有限公司	14	袋	干混悬剂
碘佛醇注射液	100ml:67.8g（每 1ml 含 320mg 碘）	江苏恒瑞医药股份有限公司	269	支	注射剂
复方泛影葡胺注射液	20mg	湖南汉森制药股份有限公司	28	支	注射剂
巴氯芬片	10mg	福安药业集团宁波天衡制药有限公司	9.55	盒	片剂
氯解磷定注射液	2ml:0.5g	上海旭东海普药业有限公司	287.5	支	注射剂
盐酸乙哌立松片	50mg*20s	卫材药业有限公司	30.8	盒	片剂
别嘌醇片	0.1g	合肥久联制药有限公司	27.37	盒	片剂
速效救心丸	40mg*120s	天津中新药业	38	盒	滴丸剂
速效救心丸	40mg*180s	天津中新药业集团股份有限公司第六中药厂	44	盒	滴丸剂
心宝丸	每丸重 60mg	广东心宝药业科技有限公司	13	盒	药丸
通心舒胶囊	每粒装 0.3g	青海柴达木高科技药业有限公司	105	盒	胶囊剂
阿仑膦酸钠片	70mg	Merck Sharp & Dohme Italia SPA	71	盒	片剂
利塞膦酸钠胶囊	5mg（按 C ₇ H ₁₀ N ₀ O ₇ P ₂ Na 计）	江苏正大清江制药有限公司	67	盒	胶囊
维生素 B1 注射液	2ml:0.1g	山东方明药业股份有限公司	0.38	支	注射剂
复方氨林巴比妥注射液	2ml: 氨基比林 0.1g, 安替比林 40mg, 巴比妥 18mg	遂成药业股份有限公司	0.95	支	注射剂
奥卡西平片	0.15g	Novartis Farma S.p.A.	125	盒	片剂

大黄蛰虫丸	每丸重 3g	北京同仁堂股份有限公司同仁堂制药厂	17	盒	丸剂（包衣丸）
复方鳖甲软肝片	每片重 0.5g	内蒙古福瑞医疗科技股份有限公司	45	盒	片剂
氟哌噻吨美利曲辛片	氟哌噻吨 0.5mg 和美利曲辛 10mg/片	H. Lundbeck A/S	62.32	盒	片剂
胃苏颗粒	每袋装 5g	扬子江药业集团江苏制药股份有限公司	27	盒	颗粒剂
化积口服液	每支装 10ml	恩威(江西)制药有限公司	16.33	盒	合剂
二维三七桂利嗪胶囊	复方	丽珠集团丽珠制药厂	37.38	盒	胶囊剂
胞磷胆碱钠片	0.2g*12s	四川梓潼宫药业股份有限公司	37	盒	片剂
吸入用丙酸倍氯米松混悬液	0.8mg/2ml	Chiesi Farmaceutici S.p.A.	14	支	喷雾剂
糠酸莫米松鼻喷雾剂	50 微克/揆（0.05%）	Schering-Plough Labo N.V.	70	瓶	片剂
布地奈德福莫特罗粉吸入剂	160 微克/4.5 微克/吸，120 吸/支	AstraZeneca AB	271.5	盒	吸入粉雾剂
二羟丙茶碱注射液	2ml:0.25g	上海现代哈森(商丘)药业有限公司	2	支	注射剂
注射用水溶性维生素	复方	山东罗欣药业集团股份有限公司	29.9	盒	注射剂
盐酸氨溴索葡萄糖注射液	100ml: 盐酸氨溴索 30mg 与葡萄糖 5g	安徽双鹤药业有限责任公司	6.5	瓶	注射剂
复方福尔可定口服溶液	每 1ml 含福尔可定 1mg，盐酸苯丙烯啶 0.12mg，盐酸伪麻黄碱 3mg，愈创木	南昌立健药业有限公司	14.95	瓶	口服溶液剂

氨酚伪麻美芬片Ⅱ/氨麻苯美片	对乙酰氨基酚 325mg, 盐酸伪麻黄碱 30mg, 氢溴酸右美沙芬 15mg	拜耳医药保健有限公司启东分公司	12	盒	片剂
氟米龙滴眼液	0.10%	SAMCHUNDANG PHARM. CO., LTD.	22	支	眼用制剂
普拉洛芬滴眼液	5ml: 5mg	Senju Pharmaceutical Co., Ltd.Fukusaki Plant	38	支	滴眼液
拉坦前列素滴眼液	0.005% (2.5ml:125ug)	PfizerManufacturingBelgium NV	192	瓶	滴眼剂
硫酸阿托品眼用凝胶	2.5g:25mg	沈阳兴齐眼药	41.98	支	眼用凝胶剂
血塞通软胶囊	每粒装 0.55g(含三七总皂苷 100mg)	昆药集团股份有限公司	23.58	盒	胶囊剂
血塞通胶囊	50mg*48 粒	云南维和药业股份有限公司	49.5	盒	胶囊剂
环孢素滴眼液(Ⅱ)	0.4ml:0.2mg	沈阳兴齐眼药股份有限公司	189.9	盒	滴眼剂
绿梅止泻颗粒	每袋装 10g	福建省泉州罗裳山制药厂	9	盒	颗粒剂
化风丹	每丸重 0.12g*90s	贵州万胜药业有限责任公司	107.5	瓶	丸剂(包衣丸)
通络开痹片(薄膜衣片)	0.31g*12s	河北通络药业有限公司	39.68	盒	片剂(素片;糖衣片;薄膜衣片)
哮喘宁口服液	每支装 10ml	南京先声东元制药有限公司	21	盒	合剂
雷公藤总甙片	10mg	上海复旦复华药业有限公司	21	瓶	片剂
肾康栓	每粒重 3g	西安世纪盛康药业有限公司	56	盒	栓剂
清淋颗粒	每袋装 10g	盘锦恒昌隆药业有限公司	7.48	盒	颗粒剂

布洛芬混悬液	60ml:1.2g	天大药业（珠海）有限公司	16	瓶	口服混悬剂
依托考昔片	60mg	齐鲁制药有限公司	9.2	盒	片剂
糠酸莫米松乳膏	10g	华润三九（南昌）药业有限公司	10.8	支	乳膏剂
利巴韦林注射液	1ml:0.1g	石药银湖制药有限公司	0.5	支	注射液
氟比洛芬酯注射液	5ml*50mg*5 支	远大生命科学（武汉）有限公司	40	支	注射剂（小容量注射剂）
司美格鲁肽注射液	1mg	诺和诺德中国制药有限公司	936	支	注射液
银杏叶提取物片	40mg*40s	Dr. Willmar Schwabe GmbH	103.5	盒	片剂
复方木尼孜其颗粒	12g*6 袋	新疆维吾尔药业有限责任公司	31	盒	颗粒剂
盐酸安罗替尼胶囊	10mg*7 粒	正大天晴药业集团股份有限公司	1785	盒	胶囊剂
艾瑞昔布片	0.1g*10s	江苏恒瑞医药股份有限公司	66.5	盒	片剂
卡介菌纯蛋白衍生物	50IU/ml. 1ml/支	北京祥瑞生物制品有限公司	230	盒	颗粒剂
五维他口服溶液	500ml	遂成药业股份有限公司	9.4	瓶	口服溶液剂
恩替卡韦片	0.5mg*28s	齐鲁制药有限公司	6.5	盒	片剂
酒黄芩	g	山西运城	0.0735	g	中药饮片
桑叶（复方）		江苏邳州	0.048	g	中药饮片
炒牛蒡子		黑龙江宁安	0.105	g	中药饮片
重楼		云南丽江	0.6	g	中药饮片

焦栀子	g	福建宁德	0.059	g	中药饮片
白前	g	湖北武汉	0.16	g	中药饮片
六月雪（白马骨）		安徽安庆	0.032	g	中药饮片
白芷	gS	安徽亳州	0.078	g	中药饮片
北柴胡		山西运城	0.3435	g	中药饮片
防风		内蒙古赤峰	0.84	g	中药饮片
告本	gS	辽宁海城	0.1755	g	中药饮片
射干	gS	河北安国	0.5	g	中药饮片
山豆根		贵州遵义	0.4395	g	中药饮片
紫草		新疆伊犁	0.76	g	中药饮片
番泻叶		海南海口	0.053	g	中药饮片
制何首乌（首乌）		四川攀枝花	0.045	g	中药饮片
络石藤		湖北麻城	0.0255	g	中药饮片
鹿衔草		吉林通化	0.09	g	中药饮片
宣木瓜		湖北襄阳	0.063	g	中药饮片
乌梢蛇		浙江金华	2.1015	g	中药饮片
红参片（无糖）		吉林白山	0.861	g	中药饮片

马鞭草		安徽亳州	0.12	g	中药饮片
绿豆衣	g	安徽亳州	0.051	g	中药饮片
青黛		福建漳州	0.15	g	中药饮片
寻骨风		安徽亳州	0.03	g	中药饮片
呋喹替尼胶囊	5mg*7s	和记黄埔医药(苏州)有限公司	2513.7	盒	胶囊剂
川乌[制]	gS	四川江油	0.141	g	中药饮片
垂盆草		贵州安顺	0.0675	g	中药饮片
丹参酮胶囊	0.25g*24s	河北兴隆希力药业有限公司	22.5	瓶	胶囊剂
蛇床子		安徽亳州	0.069	g	中药饮片
仙茅		四川宜宾	0.267	g	中药饮片
莪术		云南文山	0.0405	g	中药饮片
酸枣仁(炒)		山东济宁	1.995	g	中药饮片
注射用奥美拉唑钠	40MG	辰欣药业股份有限公司	1.8	支	注射剂
石斛		云南保山	0.32	g	中药饮片
藕节炭		湖南湘潭	0.063	g	中药饮片
冬瓜子		河南孟州	0.057	g	中药饮片
硫酸阿米卡星注射液	2ml, 0.2g	国药集团荣生制药有限公司	0.63	支	注射剂

复方角菜酸酯栓	每枚 3.4g	西安杨森制药有限公司	43.5	盒	栓剂
卡前列素氨丁三醇注射液	1ml: 250 μg	Pharmacia & Upjohn Company	560	支	注射剂
抗骨增生片	-----	湖北诺得胜制药有限公司	5	盒	片剂（糖衣）
鸡内金		辽宁大连	0.0375	g	中药饮片
多酶片	胰酶 0.3g, 胃蛋白酶 13mg	四川依科制药有限公司	7.27	瓶	片剂
复方消化酶胶囊	复方 (20s)	Hanlim Pharmaceutical Co., Ltd.	43.7	盒	胶囊剂
替硝唑氯化钠注射液	100ml: 替硝唑 0.4g 与氯化钠 0.9g	安徽双鹤药业有限责任公司	3.8	瓶	注射剂
替格瑞洛片	90mg*14s	深圳信立泰药业股份有限公司	21	盒	片剂
碳酸钙 D3 咀嚼片 (III)	每片含维生素 D3 100IU (2.5ug), 碳酸钙 750mg (相当于钙 300mg)	A&Z Pharmaceutical, Inc.	51.18	瓶	片剂
枸橼酸铋钾颗粒	每袋 1.0g: 含铋 110mg	丽珠集团丽珠制药厂	26	盒	颗粒剂
低分子量肝素钙注射液	0.4ml: 4100AXaIU	河北常山生化药业股份有限公司	86	盒	注射剂
碘海醇注射液	100ml: 35g	北京北陆药业股份有限公司	202	瓶	注射剂
盐酸氨溴索滴剂	50ml: 750mg	广州一品红制药有限公司	43.7	瓶	滴剂
维生素 B1 注射液	2ml: 100mg*10 支	广东南国药业有限公司	3.5	盒	注射液
西咪替丁注射液	0.2g*2ml	山东鲁抗医药集团赛特有限责任公司	0.63	支	注射剂
硫酸特布他林雾化吸入	2ml: 5mg/10 支	四川普锐特药业有限公司	45	盒	雾化溶液剂

用溶液					
注射用尼可地尔	12mg	北京四环科宝制药有限公司	257.95	支	注射剂
甲磺酸仑伐替尼胶囊	4mg*30s	先声药业有限公司	110.4	盒	片剂
生理氯化钠溶液	3000ml:27g	石家庄四药有限公司	22	袋	冲洗剂
海马	g	安徽桐花堂中药饮片有限公司	21	g	中药饮片
十滴水	5ml	广东南国药业有限公司	3	盒	酊剂
红霉素软膏	1%	福元药业有限公司	1.61	支	软膏剂
藿香正气合剂	10ml	恩威(江西)制药有限公司	4.4	盒	合剂
甘油果糖氯化钠注射液	250ml:甘油 25g,果糖 12.5g 与氯化钠 2.25g	河北天成药业股份有限公司	10	瓶	注射液
尼麦角林胶囊	30mg	海南通用三洋药业有限公司	37.41	盒	胶囊剂
甲硝唑氯化钠注射液	100ml:0.5g:0.8g	四川科伦药业股份有限公司	2.88	瓶	注射液
枫蓼肠胃康颗粒	每袋装 8g	海口市制药厂有限公司	15.5	盒	颗粒剂
复方丹参片	60S	广东新峰	6	瓶	片剂
保灵孕宝口服液	10ml*28 支	杭州澳医保灵药业有限公司	100	盒	口服液
好爽糖	24g*9 粒	英国利洁时集团旗下桂龙药业(安徽)有限公司	8	盒	片剂
丁二磺酸腺苷蛋氨酸肠溶片	0.5g	ABBVIE S. R. L.	199	盒	肠溶片
羟基脲片	0.5g*100 片	齐鲁制药有限公司	53	瓶	片剂

酚磺乙胺注射液	2ml:0.5g	扬州中宝药业股份有限公司	1.2	支	注射剂
焦山栀		福州宁德	0.0375	g	中药饮片
盐酸安罗替尼胶囊	12mg(按 C ₂₃ H ₂₂ FN ₃ O ₃ 计)	正大天晴药业集团股份有限公司	2052.4	盒	胶囊剂
浓氯化钠注射液	1g:10ml	扬州中宝药业股份有限公司	0.5	支	注射剂
太子参		贵州凯里	0.15	g	中药饮片
香附		广东湛江	0.0315	g	中药饮片
郁金		广西玉林	0.087	g	中药饮片
制延胡索(制元胡片)		浙江金华	0.45	g	中药饮片
五味子[制]	gS	吉林白山	0.2	g	中药饮片
月季花		山东济林是	0.138	g	中药饮片
王不留行		河南洛阳	0.0315	g	中药饮片
益母草		河南南阳	0.0225	g	中药饮片
羌活		四川阿坝州	0.3465	g	中药饮片
酚磺乙胺注射液	2ml:0.5g	四川美大康华康药业有限公司	1.2	支	注射剂
酚磺乙胺注射液	2ml*0.5g	山东方明药业集团股份有限公司	1.1	支	注射剂
透骨草	gS	安徽亳州	0.048	g	中药饮片
天冬		广西玉林	0.1215	g	中药饮片

麦冬		四川绵阳	0.3	g	中药饮片
普瑞巴林胶囊	75mg*20S	重庆赛维药业有限公司	50.26	盒	胶囊剂
川牛膝		四川乐山	0.1185	g	中药饮片
红花		新疆伊犁	0.3885	g	中药饮片
淫羊藿		湖北宜昌	0.0885	g	中药饮片
金蝉花		河南开封	1.215	g	中药饮片
特瑞普利单抗注射液	240mg	上海君实生物医药科技	7200	支	注射剂
清开灵片	0.5g*12s*3 板	哈尔滨圣泰生物制药有限公司	53	盒	片剂
恩扎卢胺软胶囊	40mg*112s	美国擦 talent pharma solutions , llc	7845.2	盒	胶囊剂
奥硝唑片	0.25g*12S	浙江爱生药业有限公司	5.75	盒	片剂
注射用培美曲塞二钠	0.2g	江苏豪森药业集团有限公司	192.86	瓶	粉针剂
葡萄糖注射液	20ml:10g	湖南科伦制药有限公司	2.53	盒	注射液
甘草		新疆喀什	0.053	g	中药饮片
更昔洛韦眼用凝胶	8g	湖北科益	34.5	支	片剂
洁尔阴洗液	160ml	四川恩威制药有限公司	18	瓶	洗剂
人血清白蛋白	50ml:10g(20%)	华兰生物工程重庆有限公司	460	盒	针剂
养阴清肺丸	6.5g*6 袋	山西华康药业股份有限公司	17.25	盒	丸剂(水蜜丸)

注射用头孢唑林钠	0.5g	山东鲁抗医药股份有限公司	1.17	支	注射剂（无菌分装粉针剂）
盐酸多巴酚丁胺注射液	2ml：20mg*5 支	浙江瑞新药业股份有限公司	64	盒	注射剂
蝉蜕		河南开封	1.587	g	中药饮片
来那度胺胶囊	25mg*21s	齐鲁制药有限公司	4542	盒	胶囊剂
盐酸曲马朵注射液	2ml:0.1g	上海禾丰制药有限公司	28	盒	注射剂
注射用盐酸万古霉素	0.5g(相当于万古霉素 50 万单位)	CJ HealthCare Corporation	144	支	注射剂
氟马西尼注射液	5ml:0.5mg	福安药业集团宁波天衡制药	41	支	针剂
注射用奥美拉唑	40mg	朗天药业（湖北）有限公司	11.5	盒	针剂
人血清白蛋白	10g (20%, 50ml)	广东双林生物制药有限公司	420	盒	注射剂
注射用头孢曲松钠	1g/10 支	上海上药新亚药业有限公司	51.75	盒	注射剂
注射用头孢呋辛钠	0.75g	Esseti Farmaceutici S.r.l.	18.17	支	注射剂
巴氯芬片	10mg*15s*2 板	福安药业集团宁波天衡制药有限公司	53.1	盒	片剂
碳酸氢钠片	0.5g*100s	上海玉瑞生物科技（安阳）药业有限公司	9.78	瓶	片剂
赭石		河北张家口	0.0135	g	中药饮片
甲磺酸倍他司汀片	6mg*30s	卫材（中国）药业有限公司	17.02	盒	片剂
阿卡波糖咀嚼片	50mg*60s	杭州中美华东制药有限公司	30	盒	片剂
阿兹夫定片	1mg*35s	河南真实生物科技有限公司	310	盒	片剂

沙库巴曲缬沙坦钠片	50mg*28s	Novartis Pharma Stein AG	52.36	盒	片剂
铝镁匹林片(II)	81mg*15s	山东中健康桥制药有限公司	25	盒	片剂
甲磺酸阿帕替尼片	0.25g*10s	江苏恒瑞医药股份有限公司	1046.8	盒	片剂
荆芥		河北安国	0.047	g	中药饮片
天花粉		河北安国	0.15	g	中药饮片
信迪利单抗注射液	10ml:100mg	信达生物制药(苏州)有限公司	1080	瓶	注射液
桂圆肉		福建漳州	0.1275	g	中药饮片
当归		甘肃定西	0.36	g	中药饮片
龟板(制)		湖北荆州	0.33	g	中药饮片
注射用单磷酸阿糖腺苷	0.2g	双鹤药业(海南)有限责任公司	6.5	瓶	粉针剂
硫酸长春新碱注射液	1ml:1mg	合肥亿帆生物制药有限公司	316	瓶	针剂
绵马贯众炭		吉林白山	0.071	g	中药饮片
石见穿		安徽安庆	0.069	g	中药饮片
龙骨		甘肃庆阳	0.52	g	中药饮片
聚乙二醇洛塞那肽注射液	0.5ml:0.2mg(以C187H288N50059S计)	江苏豪森药业集团有限公司	187	支	注射剂
法半夏		贵州郝章	0.27	g	中药饮片
莲子		湖南湘潭	0.075	g	中药饮片

春柴胡		安徽亳州	0.0225	g	中药饮片
葶苈子		山东临沂	0.0795	g	中药饮片
泽兰		湖北襄阳	0.027	g	中药饮片
茯苓皮		安徽安庆	0.0255	g	中药饮片
左甲状腺素钠片	50 μg（以左甲状腺素钠计）	Merck KGaA	33.82	盒	片剂
干姜		云南曲靖	0.078	g	中药饮片
花椒		陕西韩城	0.1605	g	中药饮片
小茴香[炒]		甘肃玉门	0.0375	g	中药饮片
沉香		广东茂名	1.26	g	中药饮片
藕节		湖南湘潭	0.0285	g	中药饮片
炒五灵脂		陕西商洛	0.1155	g	中药饮片
盐酸苯海索片	2mg*100s	常州康普药业有限公司	23	盒	片剂
葡萄糖酐 40 葡萄糖注射液	500ml:30g:25g	回音必集团江西东业制药有限公司	34	瓶	注射液
复方黄松洗液	160ml	广西源安堂药业有限公司	19.5	瓶	洗剂
磷酸奥司他韦胶囊	75mg（以奥司他韦计）	宜昌东阳光长江药业股份有限公司	158.36	盒	胶囊剂
草酸艾司西酞普兰片	按艾司西酞普兰 (C ₂₀ H ₂₁ FN ₂ O) 计 10mg*56 片	浙江华海药业股份有限公司	75	盒	片剂

连花清瘟胶囊	每粒装 0.35g	石家庄以岭药业股份有限公司	23	盒	胶囊剂(硬胶囊剂)
醋酸地塞米松口腔贴片	0.3mg*5s	深圳太太药业有限公司	22	盒	片剂(贴片)
复方氨基酸注射液(3AA)	250ml:10.65g(总氨基酸)	安徽丰原药业股份有限公司	4.37	瓶	注射剂
蔓荆子		江西吉安	0.25	g	中药饮片
细辛		辽宁抚顺	0.318	g	中药饮片
瓜蒌皮		江苏盐城	0.063	g	中药饮片
地骨皮		山西临汾	0.26	g	中药饮片
椿皮		安徽安庆	0.0195	g	中药饮片
辛夷(望春花)		河南南阳	0.099	g	中药饮片
黄芩[生]		山西运城	0.078	g	中药饮片
连翘		山西运城	0.522	g	中药饮片
龙胆草		辽宁抚顺	0.228	g	中药饮片
板蓝根		甘肃张掖	0.1	g	中药饮片
酒大黄(制大黄)		甘肃玉门	0.0705	g	中药饮片
金荞麦		四川广元	0.05	g	中药饮片
决明子		河南洛阳	0.033	g	中药饮片
淡竹叶	gS	四川宜宾	0.068	g	中药饮片

鱼腥草		四川宜宾	0.041	g	中药饮片
升麻		黑龙江佳木斯	0.23	g	中药饮片
前胡		浙江金华	0.25	g	中药饮片
败酱草		湖北襄阳	0.0435	g	中药饮片
炒椿皮（椿根皮）		安徽安庆	0.042	g	中药饮片
苦参		内蒙古赤峰	0.0375	g	中药饮片
芦根		河北安国	0.16	g	中药饮片
大黄		甘肃玉门	0.075	g	中药饮片
香薷		湖北麻城	0.045	g	中药饮片
马齿苋		河南洛阳	0.0675	g	中药饮片
重组牛碱性成纤维细胞 生长因子滴眼液	21000IU/5ml/瓶	珠海亿胜生物制药有限公司	57.5	支	滴眼液
辛伐他汀片	20mg*7s	Merck Sharp & Dohme Limited	17.18	盒	片剂
羟苯磺酸钙胶囊	0.5g*48 粒	宁夏康亚药业股份有限公司	39.61	盒	片剂
酚麻美敏片	20s	上海强生制药有限公司	21	盒	片剂
奥美拉唑肠溶胶囊	20mg*14s	上海信谊万象药业股份有限公司	12	瓶	中国药典剂 型 胶囊剂
对乙酰氨基酚片	0.5g*10s	国药集团汕头金石制药有限公司	4	盒	片剂
对乙酰氨基酚片	0.5g*1000s	安徽仁和药业有限公司	212	瓶	片剂

铝碳酸镁咀嚼片	0.5g*20s	拜耳医药保健有限公司	28.18	盒	片剂
大黄碳酸氢钠片	1000s	四川金药师制药有限公司	17.25	瓶	片剂
盐酸特拉唑嗪胶囊	2mg*30s	国药集团国瑞药业有限公司	9.43	盒	硬胶囊
退热贴	1*4	江西新元堂健康制品有限公司	8	盒	外用
盐酸左氧氟沙星胶囊	0.1g*12s	山西晋新双鹤药业	4.6	盒	注射剂
复方聚乙二醇电解质散(II)	68.56g/袋	深圳万和制药有限公司	31.05	袋	散剂
蓖麻子	gS	河北石家庄	0.055	g	中药饮片
木贼		辽宁海城	0.0285	g	中药饮片
胡黄连		西藏林芝	1.11	g	中药饮片
漏芦		内蒙古赤峰	0.087	g	中药饮片
青箱子		安徽亳州	0.12	g	中药饮片
秦皮		陕西宝鸡	0.0255	g	中药饮片
山慈菇(毛慈姑)		云南大理	4.16	g	中药饮片
玄参(元参)		贵州遵义	0.042	g	中药饮片
芒硝		辽宁大石桥	0.015	g	中药饮片
生地炭		河南焦作	0.075	g	中药饮片
熟地炭		河南焦作	0.165	g	中药饮片

猕猴桃根		安徽安庆	0.0315	g	中药饮片
炙甘草		新疆喀什	0.102	g	中药饮片
西洋参片		吉林白山	1.5	g	中药饮片
多烯磷脂酰胆碱胶囊	228mg	赛诺菲(北京)制药有限公司	48.78	盒	胶囊剂
氯雷他定片	10mg	拜耳医药(上海)有限公司	25	盒	片剂
柏子仁		山东济宁	0.3525	g	中药饮片
大血藤		江西景德镇	0.027	g	中药饮片
瓜蒌子		江苏盐城	0.084	g	中药饮片
鬼箭羽	gS	湖北宜昌	0.243	g	中药饮片
红景天		西藏林芝	0.35	g	中药饮片
白芥子		四川德阳	0.05	g	中药饮片
白蒺藜		内蒙古赤峰	0.066	g	中药饮片
白及		贵州凯里	0.4005	g	中药饮片
炒僵蚕		四川攀枝花	0.4	g	中药饮片
注射用放线菌素 D	0.2mg	瀚晖制药有限公司	113.6	支	注射液
氯化钾缓释片	0.5g	广州誉东健康制药有限公司	12.08	盒	缓释片
盐酸吗啉胍片	0.1g*100s	广东南国药业有限公司	3	瓶	片剂

盐酸氨溴索片	30mg	国药集团汕头金石制药有限公司	13	盒	片剂
垂体后叶注射液	1ml:6 单位	康普药业股份有限公司	989	盒	注射液
0.9%氯化钠注射液(直立袋)	100ml:0.9g(直立袋)	安徽双鹤药业有限公司	2.26	袋	大输液
正骨紫金丸	4.5g*6 袋	沈阳东新药业有限公司	69	盒	丸剂
陈葫芦	g	山东	0.08	g	中药饮片
贡菊	g	浙江杭州	0.228	g	中药饮片
炒当归		甘肃定西	0.375	g	中药饮片
淮小麦		安徽亳州	0.021	g	中药饮片
生晒参		吉林白山	0.8	g	中药饮片
白花蛇舌草		河南驻马店	0.036	g	中药饮片
罗库溴铵注射液	5ml:50mg	N. V. Organon	83.5	支	注射剂
注射用盐酸氨溴索	15mg	山东裕欣药业有限公司	2.53	支	冻干粉针剂
阿莫西林克拉维酸钾分散片	0.5g*10s	上海新亚药业闵行有限公司	30	盒	片剂(分散片)
瑞巴派特片	0.1g*12s	浙江大冢制药有限公司	20	盒	片剂
磷酸奥司他韦颗粒	15mg(以奥司他韦计)*12 袋	宜昌东阳光长江药业股份有限公司	98	盒	颗粒剂
磷酸奥司他韦胶囊	75mg(以 C ₁₆ H ₂₇ N ₅ O ₈ 计)*6 粒	江苏诺泰澳赛诺生物制药股份有限公司	21	盒	胶囊剂

磷酸奥司他韦胶囊	75mg*10s	中山万汉制药有限公司	25	盒	胶囊剂
利福喷汀胶囊	0.15g*20 粒	四川长征药业有限公司	58	盒	缓释制剂
利伐沙班片	10mg*5s	Bayer AG	109.25	盒	片剂
柳氮磺吡啶肠溶片	0.25g*60	上海信谊天平药业有限公司	25	盒	片剂（肠溶）
利伐沙班片	10mg*5s	吉林省博大制药股份有限公司	18	盒	片剂
口服补液盐散（Ⅲ）	5.125g*4 袋	安徽恒星制药有限公司	17.5	盒	散剂
葡萄糖酐铁口服溶液	10ml:50mg(铁)*10 支	康臣药业(内蒙古)有限责任公司	90.09	盒	口服溶液剂
复方氯唑沙宗片	0.125g*24s	鲁南贝特制药有限公司	16	盒	片剂
猪苓		陕西汉中	0.24	g	中药饮片
琥珀酸亚铁片	0.1g*20s	金陵药业股份有限公司南京金陵制药厂	25.65	盒	片剂
替格瑞洛片	90mg*14S	阿斯利康制药有限公司	107.53	盒	片剂
尿毒清颗粒(无糖型)	每袋装 5g	康臣药业(内蒙古)有限责任公司	76	盒	颗粒剂
尼可刹米注射液	1.5ml:0.375g	瑞阳制药股份有限公司	73.6	支	注射剂
利伐沙班片	10mg*30s	浙江华海药业股份有限公司	220	盒	片剂
吸入用布地奈德混悬液	2ml:1mg	健康元海滨药业有限公司	77.05	盒	混悬剂
赖氨肌醇维 B12 口服溶液	100ml	浙江安贝特药业有限公司	13.2	瓶	口服溶液剂
肠内营养混悬液（TPF）	1kcal/ml	纽迪希亚制药(无锡)有限公司	45.43	瓶	口服混悬剂

橘核		浙江衢州	0.042	g	中药饮片
莱菔子[炒]		甘肃张掖	0.0405	g	中药饮片
炒麦芽		安徽亳州	0.02	g	中药饮片
生稻芽(生谷芽)		安徽淮南	0.021	g	中药饮片
白茅根		河北安国	0.036	g	中药饮片
丝瓜络		浙江慈溪	0.18	g	中药饮片
桃仁		内蒙古赤峰	0.14	g	中药饮片
炙百部		四川达州	0.099	g	中药饮片
绿梅花		安徽滁州	0.8715	g	中药饮片
金橘叶		广西玉林	0.03	g	中药饮片
西尼地平片	10mg	蚌埠丰原涂山制药有限公司	34.29	盒	中药饮片
噻托溴铵吸入粉雾剂	18ug(按噻托铵计)	浙江仙琚制药股份有限公司	128	瓶	粉雾剂
五维他口服溶液	复方	广东南国药业有限公司	12.2	瓶	口服溶液剂
注射用阿奇霉素	0.25g(25万单位)	湖南科伦制药	2.07	支	冻干粉针剂
德谷胰岛素注射液	3ml:300u	诺和诺德(中国)制药有限公司	82.2	支	注射液
盐酸左氧氟沙星胶囊	0.1g(按左氧氟沙星计)*10s	江苏亚邦爱普森药业有限公司	5	盒	硬胶囊
菟丝子		内蒙古赤峰	0.0795	g	中药饮片

高良姜		广东湛江	0.0495	g	中药饮片
炙水蛭		江苏宿迁	3.91	g	中药饮片
土鳖虫		安徽亳州	0.29	g	中药饮片
金樱子		四川达州	0.063	g	中药饮片

2.医用耗材品规

名称	规格	生产厂家	零售价	单位	批准文号
胰岛素笔式数显注射器		诺和诺德(中国)制药有限公司为Novo Nordisk A/S公司	258	支	津械注准 20192140103
胰岛素注射笔针头	0.25*5mm*14 支	苏州碧迪医疗器械有限公司	37	盒	国械注准 20153140675
晕车贴	1 贴	湖北惠真源药械有限公司	4.03	盒	鄂鄂州械备 20160006 号
体温表	0	安徽扬子医疗仪器有限公司	7	支	皖械注准 20172200047
静脉留置针(红色)	20G	威海洁瑞医用制品有限公司	20	袋	国械注准 20173140907
一次性胶棒[宫术宁]	0	安徽普瑞达医药科技	100	根	皖械注准 20192180089
一次性镇痛泵	个	河南驼人医疗器械集团有限公司	165	个	国械注准 20153542008
一次性电刀	0	乐清金康特	50	付	浙械注准 20162010206
疝气补片[进口]	/	巴德	1265	套	国械注进 20173461628
一次性使用避光输液器	7#	江西洪达医疗器械集团有限公司	7	付	国械注准 20173664565
一次性胰岛素泵连接套管	0	韩国秀逸公司	120	套	国械注进 20163544890
电刀负极板	/	常州延陵	10	个	苏械注准 20172251401
静脉留置针(儿童黄色)	24G	威海洁瑞医用制品有限公司	20	付	国械注准 20173140907
可吸收线	3-0	上海浦东金环	20	根	国械注准 20173654097
吸引器连接管	0	扬州桂龙	8	套	苏械注准 20142660446
一次性气管导管[加强型]	0	河南驼人医疗器械集团有限公司	200	根	豫械注准 20212081408

一次性腰麻醉包 (腰麻)	0	新乡市华西卫材	45	套	国械注准 20153662188
一次性胸穿包	0	扬州洋生医药	18	个	国械注准 20173660805
一次性负压引流器		扬州亚欧	3.5	只	苏杨械备 20150217
一次性使用三通旋塞		杭州京冷医疗器械有限公司	10	个	国械注准 20173660106
可吸收缝合线 (4-0)	○4-0	上海金环	20	根	国械注准 20173654097
一次性输氧面罩	4#	厦门天祚医疗科技有限公司	31	袋	闽械注准 20152080128
手术用一次性喉罩		LMA	490	只	国械注进 20162664866
手术用一次性螺纹管	成人	河南健琪医疗器械有限公司	75	套	豫械注准 20182080533
一次性微量泵延长管	普通型 YV-1A	浙江玉升医疗器械股份有限公司	10	付	国械注准 20143142360
一次性气管插管套件	7#	新乡市华西卫材有限公司	70	套	豫械注准 20182080777
眼科美容针	5-0	宁波医用缝针有限公司	33	根	浙食药监械准字 2014 第 2650798 号
眼科手术刀	15	美国瞬科医疗	151	把	国械注进 20162041656
眼科手术刀	3.2mm	美国瞬科医疗	151	把	国械注进 20162041656
人工晶状体	651UV/20.5D	美国	500	枚	国械注进 20173226691
中心静脉导管包		江西瑞金科技	150	包	国械注准 20153662162
静脉留置针(绿色)	18G	威海洁瑞医用制品有限公司	20	支	国械注准 20173140907
一次性使用引流管 (F14)		苏州新区华盛医疗器械有限公司	36	根	苏械注准 20182660042
一次性使用输注泵	100ml	河南驼人贝斯特医疗器械有限公司	400	只	国械注准 20153140698
防水脐贴	60*90mm	安徽省小山卫生材料有限公司	3	袋	皖械注准 20152640074

一次性使用无菌注射针（诺和针）	0.23/0.25*6mm*7枚	诺和诺德制药（中国）制药有限公司	20	盒	国械注进 20173151271
一次性使用连接导管		扬州桂龙	8	套	国械注准 20163140680
沙普特眼科穿刺刀	3.2mm 72-3216	夏普特	900	盒	国械注进 20162041656
沙普特眼科侧切刀	15 度	夏普特	900	盒	国械注进 20162041656
医用透明质酸钠凝胶	1ml:15mg	上海其胜生物制剂有限公司	160	支	国械注准 20183161835
可吸收性外科缝线	2-0	南通华利康医疗器械有限公司	40	根	国械注准 20193021967
可吸收线（华利康）4-0	4-0 CE-7244	南通华利康	40	包	国械注准 20193021967
可吸收线	5-0 R514	上海金环	12	根	国械注准 20173654097
一次性使用硅橡胶引流球	200ml	扬州华越科技发展有限公司	12	只	苏械注准 20192140987
一次性使用子宫造影通水管	12B	湛江市事达实业有限公司	10	支	粤械注准 20152180195
雾化面罩（小儿）	小	扬州华威	15	套	苏械注准 20162560783
咬嘴式雾化面罩（成人）		扬州华威	7.5	套	苏械注准 20162560783
华利康可吸收线	0	南通华利康医疗器械有限公司	40	包	国械注准 20193021967
T 型胆管引流管	24fr	湛江市事达实业有限公司	20	根	粤械注准 201532660167
T 型胆管引流管	22fr	湛江市事达实业有限公司	20	根	粤械注准 201532660167
高频手术电极	BG-8-S 加长	上海贝敦克	50	把	沪械注准 20192010541
静脉留置针（蓝色）	22G	威海洁瑞医用制品有限公司	20	支	国械注准 20173140907
氧气面罩		扬州华越科技发展有限公司	28	个	苏扬械备 20180154号
眼科可吸收线（8-0）	8-0	上海强生	1164	盒	国械注进 20153653326

高分子夹板(石膏)	7.5cm*30cm(312)	扬州景怡医疗科技有限公司	50	代	苏扬械备 20140081
高分子夹板(石膏)	10cm*40cm(415)	扬州景怡医疗科技有限公司	60	代	苏扬械备 20140081
高分子夹板(石膏)	10cm*50cm(420)	扬州景怡医疗科技有限公司	70	代	苏扬械备 20140081
结扎夹(止血夹)	544240	美国泰利福医疗有限公司	5628	盒	国械注进 20143026018
静脉留置针(紫色)	26G	威海洁瑞医用制品有限公司	20	支	国械注准 20173140907
非吸收性缝合线 (华利康)	7#	南通华利康	10	根	国械注准 20193021967
利普刀电极板	片	常州延陵	65	片	苏械注准 20172251401
一次性使用精密过滤输液器		江西洪达	8	付	国械注准 20173664381
可吸收止血纱布	10.2*20.3	强生	345	片	国械注进 20153641908
一次性使用无菌注射针(诺和针)	0.30*8mm	诺和诺德(中国)制药有限公司	25	盒	国械注进 20163152061
非吸收性缝合线 (华利康)	1#	南通华利康	4.5	根	国械注准 20193021967
克氏针(骨牵引针)	1.0*250	张家港市富康医械制造有限公司	25	根	苏械备 20160355 号
克氏针(骨牵引针)	1.5*250	张家港市富康医械制造有限公司	25	根	苏械备 20160355 号
克氏针(骨牵引针)	2.0*250	张家港市富康医械制造有限公司	25	根	苏械备 20160355 号
克氏针(骨牵引针)	2.5*250	张家港市富康医械制造有限公司	25	根	苏械备 20160355 号
高分子夹板(石膏)	10cm*75cm(430)	扬州景怡医疗科技有限公司	92	代	苏扬械备 20140081
颈肩腕固定带	只	衡水艾泽医疗器械有限公司	30	只	冀衡械备 2015B173 号
前臂吊带	BPD-M	衡水多爱佳医疗器械厂	25	只	冀衡械备 20170082 号
膝部下肢支具	成人小号	衡水聚友医疗器械厂	50	只	冀衡械备 2015B192

克氏针（骨牵引针）	3.5*250	张家港市富康医疗器械制造有限公司	20	根	苏械备 20160355 号
外周穿刺中心静脉导管	PF-4F-1-C-N	佛山特种医用导管有限责任公司	1600	套	国械注准 20153772016
一次性使用输液接头		佛山市特种	20	个	国械注准 20163140680
静脉留置针（CT 专用）	22G	江西三鑫医疗科技股份有限公司	20	付	国械注准 20163140590
肱骨近端型	3 孔	常州市南翔医疗器械有限公司	5220	块	国械注准 20153131905
金属锁定接骨板钉系统	3、5、7、9 孔（左、右）	常州市南翔医疗器械有限公司	6500	块	国械注准 20173461397
刀片式股骨粗隆髓内钉	180—240mm	常州市南翔医疗器械有限公司	8800	只	国械准注 20183131809
经皮导入器	NPAS-100-RH-NT	美国库克	2098	套	国械注进 20163772344
止血夹（大号）	544250	美国泰利福医疗有限公司	5628	盒	国械注进 20143026018
一次性使用泪道引流管套装	US-II	济南晨生医疗科技有限公司	1600	套	鲁械注准 20192160035
生物护脐带	B 型（椭圆形）	江西圣济药业	10.93	片	赣械注准 20152640255
支持型金属接骨板（趾掌骨型）	YSZ09 3 孔	常州市南翔医疗器械	3150	个	国械注准 20153131905
一次性负压引流装置	A 型	苏州新区华盛	20	只	苏械注准 20182660309
一次性负压引流装置	B 型	苏州新区华盛	22	只	苏械注准 20182660309
克氏针	3.5*230	上海优科骨科	35	根	国械准注 20173460528
皮肤创面敷料	25ml	江苏阳生生物股份有限公司	200	瓶	苏械注准 20172640658
复尔凯鼻胃管	3.33mm(CH10-130)	钮迪希亚制药（无锡）有限公司	225	个	苏械注准 20192140352
G2 刀头—首次使用	HAR23		1000	次	国械注进 20173236331
一次性使用鼻氧管	2.5m	扬州华威	5	副	苏械注准 20162080984

一次性眼科手术刀 (I) 型	2.2mm	上海晶明科技发展有限公司	60	把	沪械注准 20162040343
膝关节固定带	只	衡水艾泽医疗器械	58	只	冀衡械备 2015B173 号
T 型胆管引流管	26Fr	湛江市事达实业有限公司	7.5	根	粤械注准 201532660167
泡沫敷料(拜尔坦)	12.5cm*12.5cm	康乐保医疗用品	650	盒	国械注进 20163644881
骨水泥(捷迈)	荣光	美国	1200	只	国械注进 20173460347
单髁膝关节半月板 衬垫	荣光	美国	6900	只	苏械准 20182540892
单髁胫骨平台	荣光	美国	9450	只	苏械准 20182540892
单髁膝关节配置	荣光	美国	10650	只	苏械准 20182540892
一次性脉动冲洗器	CXQ-1		1150	个	苏械注准 20182540892
骨水泥套装		泰科瑞股份	11800	套	国械注进 20173657165
水胶体敷料	3533/10*10cm	康乐保(中国)医 疗用品有限公司	35	片	国械注进 20163642354
造口腰带		康乐保	120	个	豫珠械备 20150014
磺胺嘧啶银水胶体 油纱敷料	3926/10*10cm	康乐保	143	支	国械注进 20163642947
吸引活检针	22G*70	日本八光	300	支	国械注进 20173156874
高频内窥镜手术电 极	PMS-13G	凯卓科技(北京) 有限公司	11730	把	国械注准 20173220683
一次性使用鼻胃管	5.3mm	江苏苏云	110	支	苏械注准 20162660642
高档腰围	YQD13	河北佳禾医疗器 械有限公司	60	只	冀衡械备 20140001 号
一次性使用负压引 流护创材料包	AD-2-15*10*1(PU)	苏州爱得科技发 展股份有限公司	2800	套	国械注准 20193141615

眼科手术刀	JE-2 2.2	上海晶明	900	盒	沪械注准 20162040343
一次性使用胸腔引流瓶		江苏江扬特种橡塑制品有限公司	20	只	苏械注准 20182660359
铰锁髓内钉	9*180	常州市南翔医疗器械有限公司	8800	只	国械注准 20183131809
锁定桡骨远端掌内侧型（III）（头6孔）	3孔右	常州市南翔医疗器械有限公司	5800	块	国械注准 20173461397
可吸收性外科缝线（带针）	5-0#	山东利康达医用制品有限公司	200	根	20173654250
可吸收性缝线	4-0 R413	上海浦东金环	12	根	国械注准 20173654097
高压氧舱吸氧面罩	XQKG-02	常州市武进华兴医疗器械有限公司	34	个	苏械注准 20182081501
髋关节假体—双极头	m1-42	北京市春立正达医疗器械股份有限公司	1500	个	国械注准 20183461640
鼻胃肠管	1300mm	北京麦康医疗器械有限公司	200	根	京械注准 20152660597
可吸收缝线（薇乔线）	4-0VCP771D	强生（上海）医疗器械有限公司	230	包	国械注进 20163024483
肋骨固定带	M	衡水艾泽医疗器械有限公司	30	副	冀衡械备 2015B173号
胫骨髓内钉	JJD V 9*295	常州市康辉医疗器械有限公司	9800	个	国械注准 20173460772
锁钉	JSDIV 4.5*30	常州市康辉医疗器械有限公司	800	个	国械注准 20173460772
人工晶状体	651UV/23.0D	美国	500	枚	国械注进 20173226691
髋关节假体—均匀粗糙 50 型全髋白	套	北京市春立正达医疗器械股份有限公司	13800	个	国械注准 20173464472
髋关节假体—钛钉	6 月 26 日	北京市春立正达医疗器械股份有限公司	0	个	国械注准 20173464472
髋关节假体—钛钉	6 月 20 日	北京市春立正达医疗器械股份有限公司	0	个	国械注准 20173464472

髋关节假体-BB 型 股骨柄	BB/12	北京市春立正达 医疗器械股份有 限公司	6900	个	国械注准 20153130555
克氏针（骨牵引针）	3.0*250	张家港市富康医 械制造有限公司	25	根	苏械备 20160355 号
超声刀具	BN-CSD-JS09	江苏百宁盈创医 疗科技有限公司	3300	套	苏械注准 20192011306
多糖止血修复生物 胶液	100ml	贵州金玖生物技 术有限公司	320	盒	黔械注准 20192140008
高分子颈托	M	衡水艾泽医疗器 械有限公司	45	只	冀衡械备 2015B121 号
同种异骨体	3ml	北京科健生物技 术有限公司	2500	个	国械注准 20153130884
疝修补片		北京天助畅远医 疗技术股份有限 公司	2800	套	国械注准 20163461163
可吸收钉修补固定 器		北京天助畅运医 疗技术股份有限 公司	3600	套	国械注准 20183130443
髋关节假体—均匀 粗糙面 54 型全髋臼	54/12-52	北京市春立正达 医疗器械股份有 限公司	4500	件	国械注准 20173464472
髋关节假体—均匀 粗糙面 54 型全髋臼	44#/28	北京市春立正达 医疗器械股份有 限公司	1900	件	国械注准 20173464472
T 型球头	28/-3	北京市春立正达 医疗器械股份有 限公司	1400	件	国械注准 20183461640
145 型股骨柄	9#	北京市春立正达 医疗器械股份有 限公司	6000	件	国械注准 20173464472
聚丙烯不可吸收缝 合线	WB522 3-0	强生（上海）	800	盒	国械注进 20192022154
髋关节假体-TB 型 球头	TB/32M	北京市春立正达 医疗器械股份有 限公司	3400	件	国械注准 20153130555
髋关节假体—钛钉	6 月 24 日	北京市春立正达 医疗器械股份有 限公司	150	件	国械注准 20173464472
髋关节假体-BE 型 股骨柄	BE/11	北京市春立正达 医疗器械股份有 限公司	6900	件	国械注准 20153130555

髋关节假体—均匀粗糙面 58 型全髋臼	58/10-48	北京市春立正达医疗器械股份有限公司	1500	件	国械注准 20173464472
髋关节假体—均匀粗糙面 54 型全髋臼	54/11-50	北京市春立正达医疗器械股份有限公司	3500	件	国械注准 20173464472
金属带锁髓内钉	B-MIN-02 主钉 9*180	大博医疗科技股份有限公司	6900	个	国械注准 20153461195
肱骨带锁髓内钉	B-MIN-02 尾钉 II 型 M6	大博医疗科技股份有限公司	1500	个	国械注准 20153461195
金属带锁髓内钉—中型带锁髓内钉-A	A-MIN-02 横锁钉 4.0x30mm	大博医疗科技股份有限公司	1500	个	国械注准 20163462433
聚酯不可吸收缝合线	W6759 (3-0)	爱惜康有限责任公司	75	根	国械注进 20192022140
泡沫敷料/褥疮贴	12.5*12.5	浙江医鼎	40	片	国械注准 20153140001
疝修补片	PASLD15	北京天助畅远医疗技术股份有限公司	4728.75	套	国械注准 20173460899
可吸收钉修补固定器	MFA05L	北京天助畅远医疗技术股份有限公司	3366	套	国械注准 20183130443
支持型金属接骨板（掌内侧型）	3 孔左	常州市南翔医疗器械	5800	个	国械注准 20153461905
锁定型金属接骨板（弓 2 型钢板）	YSLW114 右 10 孔		6500	块	国械注准 20163462498
锁定型金属接骨板（弓 1 型）	右 9 孔	江苏安格尔医疗器械有限公司	6500	块	国械注准 20163462498
可吸收骨折内固定螺钉		成都迪康中科生物医学材料有限公司	2180	盒	国械注准 20153461906
疝修补片	PAFR4 10*15cm	北京天助畅远医疗技术股份有限公司	2541.5	片	国械注准 20143460899
锁钉	5.0x50mm	江苏艾迪尔医疗科技股份有限公司	400	个	国械注准 20183131963
锁钉	5.0x45mm	江苏艾迪尔医疗科技股份有限公司	400	个	国械注准 20183131963

金属铰锁髓内钉	GD K04 10MM	江苏艾迪尔医疗科技股份有限公司	400	个	国械注准 20183131963
伽马交锁髓内钉	10x380mm	江苏艾迪尔医疗科技股份有限公司	8600	个	国食药监械（准）字 2014 第 3461182 号
经皮导入器	PAS-6.0-18	深圳益心达	1560	套	粤械注准 20212140462
一次性无菌留置引流导管及辅助	Q 型 8.5Fr×30cm	广州凌捷	1900	套	国械注准 20173664447
无菌医用缝合针	△1/2 11*34	上海浦东金环	6.5	根	沪械注准 20162010700
同种异体骨修复材料	松质皮质混合骨 长条状	北京科健生物技术有限公司	2500	套	国械注准 20153130884
髓腔钉（空心）	Φ9×315	浙江科惠医疗器械股份有限公司	9800	只	国械注准 20163460712
锁定螺钉 I	SDJ03 型	浙江科惠医疗器械股份有限公司	800	只	国械注准 20163460712
腓骨远端 LCP 右 5+9 孔	SDDG19 2.5×14 孔	常州市康辉医疗器械有限公司	5800	套	国食药监械（准）字 2014 第 3461321 号
3.5mm 自攻锁定螺钉，18mm	SDLD01 Φ3.5× 18	常州市康辉医疗器械有限公司	150	只	国械注准 20183131799
骨水泥	PALACOS*R+G	贺利氏医疗有限公司	1200	盒	国械注进 20143136033
腰硬联合麻醉穿刺套件	AS-E/SII（腰麻硬 膜外联合套件）II 型	河南驼人医疗器械集团有限公司	90	套	国械注准 20153080652
软性内镜篮型异物 取出钳	WF-1807GL015	上海威尔逊	2500	个	沪械注准 2016220685
一次性腹腔镜用穿 刺器	MGCM-100-1-12	施爱德（厦门）	300	支	国械注准 20172220210
一次性腹腔镜用穿 刺器	MGCM-100-1-5	施爱德（厦门）	300	支	国械注准 20172220210
麻醉吸附器	次/小时	东莞永胜医疗制品有限公司	120	次	国械注进 20162661344
超声刀头	SC43C	赛诺微医疗科技（浙江）有限公司	2800	个	国械注准 20203010804
肱骨带锁髓内钉	B-MIN-02 横锁钉 II 型 Φ4.5*32mm	大博医疗科技股份有限公司	1800	个	国械注准 20153461195

弹性柔棉宽胶带	6 份/盒	3M 日本有限公司	100	份	国械备 20150483
鼻胃管	4.67mm(CH14-110)	钮迪希亚制药(无锡)有限公司	225	根	苏械注准 20192140352
胸骨穿刺针		扬州江州	50	只	苏械注准 20172152144
黄色非球人工晶状体	RAY-61PL	印度尼西亚乐敦实验室有限公司	1500	枚	国械注进 20153163065
一次性摄像吸引管(RL1207)	RL1207	东莞麦可龙医疗科技有限公司	552	支	粤械注准 20172220110
一次性摄像吸引管(RL1206)	RL1206	东莞麦可龙医疗科技有限公司	552	支	粤械注准 20172220110
刀片式股骨粗隆髓内钉	10*180	常州市南翔医疗器械有限公司	8800	只	国械注准 20183131809
髋关节假体-T 型球头	T-28-6	北京市春立正达医疗器械股份有限公司	1400	个	国械注准 20183461640
支持型金属接骨板	11 孔右	常州市南翔医疗器械有限公司	6500	套	国械注准 20153131905
支持型金属接骨板(跟骨型)	8 孔左	常州市南翔医疗器械有限公司	6500	个	国械注准 20153461905
微创筋膜闭合器	SA-1.6*100	施爱德(厦门)医疗器械有限公司	621	套	闽械注准 20182660082
复合补片	PLRM110*15CM	北京天助畅运医疗技术股份有限公司	10290	片	国械注准 20173464524
一次性使用球式灌洗器	60ml	上海上医康鸽医用器材有限责任公司	15	个	沪械注准 20202140462
可吸收性外科缝线(倒刺线 3-0)	VLM-1008	美国舜科医疗	5052	盒	国械注进 20163653290
刀片式股骨粗隆髓内钉	9*180	常州市南翔医疗器械有限公司	8800	只	国械注准 20183131809
一次性使用活检针	18ga*15cm	爱琅(上海)医疗器械有限公司	805	个	国械注进 20162140665
同轴引导活检针	17G(1.4mm)*11.8cm	爱琅(上海)医疗器械有限公司	345	个	国械注进 20162142162
门冬胰岛素 30 注射液	3ml:300 单位	珠海联邦制药股份有限公司	41.27	支	国药准字 S20210029

门冬胰岛素注射液	3ml:300 单位	珠海联邦制药股份有限公司	41.27	支	国药准字 S20210027
连接棒	6.0*90	常州市南翔医疗器械有限公司	480	根	国械注准 20193131661
泪道扩张引流管	ND-039A	扬中美迪硅胶医用制品有限公司	660	套	苏械注准 20172662555
一次性使用泪道引流管	RS 型	济南润视医疗器械有限公司	1176	套	鲁械注准 20162660240
体外吸引连接管	普通型（70cm）	广东百合医疗科技股份有限公司	42.5	根	粤禅械备 20180201 号
胫骨带锁髓内钉—A	A-MIN-01 横锁钉 II 型 4*40mm	大博医疗科技股份有限公司	1500	个	国械注准 20153461195
胫骨带锁髓内钉-A	A-MIN-01 横锁钉 II 型 4*46mm	大博医疗科技股份有限公司	1500	个	国械注准 20153461195
胫骨带锁髓内钉-A	A-MIN-01 主钉 8*140mm	大博医疗科技股份有限公司	6900	个	国械注准 20153131195
胫骨带锁髓内钉—A	A-MIN-01 横锁 VI 型 3.5*26mm	大博医疗科技股份有限公司	1500	个	国械注准 20153461195
胫骨带锁髓内钉-A	A-MIN-01 横锁 VI 型 3.5*28mm	大博医疗科技股份有限公司	1500	个	国械注准 20153461195
胫骨带锁髓内钉—A	A-MIN-01 横锁 VI 型 4*38mm	大博医疗科技股份有限公司	1500	个	国械注准 20153461195
中空拉力接骨螺钉	7.3*80	常州市南翔医疗器械有限公司	1500	只	国械注准 20183131813
中空拉力接骨螺钉	7.3*95	常州市南翔医疗器械有限公司	1500	只	国械注准 20183131813
金属股骨颈固定钉	GYKDIII 7.3*90	江苏金鹿集团医疗器械有限公司	1500	只	国械注准 20173464125
金属股骨颈固定钉	GYKDIII 7.3*100	江苏金鹿集团医疗器械有限公司	1500	只	国械注准 20173464125
一次性使用中心静脉置管护理套件	TJ01	上海亚澳医用保健品有限公司	35	包	沪械注准 20192140495
椎板咬骨钳（超薄型）	200*4.0*130	张家港市三兴医疗器械有限公司	1207	把	苏食药监械（准）字 2014 第 2100587 号
椎板咬骨钳（超薄型）	200*2.0*130	张家港市三兴医疗器械有限公司	1207	把	苏食药监械（准）字 2014 第 2100587 号
髓核钳（枪式）	200*1.0 弯头	张家港市三兴医疗器械有限公司	1182	把	苏食药监械（准）字 2014 第 2100586 号

髓核钳（枪式）	200*4.0 弯头	张家港市三兴医疗器械有限公司	977	把	苏食药监械（准）字 2014 第 2100586 号
眼科手术刀	74-1010	美国瞬科医疗	151	把	国械注进 20162041656
支持型金属接骨板 （掌内侧型）	4 孔	常州市南翔医疗器械	2900	个	国械注准 20153131905
J 型输尿管引流导管	双 J 管:Fr6L280mm	济南中康顺医疗器械有限公司	300	个	鲁械注准 20172660609
一次性使用延长管	1 型 300mm	上海富达医用塑料有限公司	17	付	国械注准 20153141639
一次性使用麻醉穿刺包		河南驼人医疗器械集团有限公司	220	套	国械注准 20153080654
肠梗阻导管套件经肛插入型	22SBR 1200T0	大连库利艾特医疗制品有限公司	4700	套	辽械注准 20162140214
眼科手术刀	3	美国瞬科医疗	151	把	国械注进 20162041656
半自动活检针	701118150	爱琅（上海）医疗器械有限公司	1035	支	国械注进 20163151057
解剖型股骨髓内钉	9*340 左	常州市南翔医疗器械有限公司	6500	只	国械注准 20183131809
人工膝关节	3001-1112	北京威高亚华人工关节开发有限公司	4800	每个	国械注准 20163130496
人工膝关节	3011-1121	北京威高亚华人工关节开发有限公司	2800	每个	国械注准 20163130496
人工膝关节	3014-1120	北京威高亚华人工关节开发有限公司	4500	每个	国械注准 20163130496
自攻型锥形头锁定螺钉	3.5*38	山东威高科材料股份有限公司	300	只	国械注准 20173460054
锁定重建板 3.5	5 孔	山东威高骨科材料股份有限公司	5800	只	国食药监械（准）字 2013 第 3460951
胫骨近端外侧加压锁定板-2	7 孔右	山东威高骨科材料股份有限公司	6800	只	国械注准 20173460054
可吸收止血纱	1961	爱惜康有限责任公司	499	片	国械注进 20153141908
中空拉力接骨螺钉	7.3*90	常州市南翔医疗器械有限公司	1500	只	国械注准 20183131813

一次性使用管型吻合器	YWH-29	常州伊沃特医疗器械有限公司	1265	个	苏械注准 20192020188
骨修复材料	1.2mg	杭州九源基因工程有限公司	3800	套	国械注准 20173464462
不可吸收缝合线	M655G	强生（上海）医疗器械有限公司	9870	盒	国械注进 20142026104
一次性使用乳胶胆管引流管	14Fr	湛江市事达实业有限公司	40	支	粤械注准 20152140167
一次性使用乳胶胆管引流管	12Fr	湛江市事达实业有限公司	40	支	粤械注准 20152140167
聚丙烯不可吸收缝合线	4-0/W8557	强生（上海）医疗器械有限公司	2070	盒	国械注进 20192022154
一次性使用管形吻合器	YWH-24	常州伊沃特医疗器械有限公司	1265	个	苏械注准 20192020188
一次性使用管形吻合器	YWH-26	常州伊沃特医疗器械有限公司	1265	个	苏械注准 20192020188
一次性使用直线形吻合器及组件	YFH-45	常州伊沃特医疗器械有限公司	1265	个	苏械注准 20192020184
一次性使用直线形吻合器及组件	YFH-60-4	常州伊沃特医疗器械有限公司	1265	个	苏械注准 20192020184
塑料足踝固定支具		冀州	120	只	冀衡械备 2015B121
带涂层一次性使用内窥镜活体取样钳	MIN-BF-23/16-A-C-2	南微医学科技股份有限公司	65	把	苏械注准 20182021546
一次性眼科手术刀	JC-15 1.2/矛刀型	上海晶明科技发展有限公司	45	把	沪械注准 20212160076
阑尾抓钳	5*330	康基医疗	2600	把	国械注准 20153010504
铰锁髓内钉	SDDKVILI1 55	江苏安格尔医疗器械有限公司	400	个	国械注准 20163131835
铰锁髓内钉	SDDKIV 11*360(左)	江苏安格尔医疗器械有限公司	8600	个	国械注准 20163461835
铰锁髓内钉	SDDKIV L1 45	江苏安格尔医疗器械有限公司	400	个	国械注准 20163461835
铰锁髓内钉	SDDKIX 7x80	江苏安格尔医疗器械有限公司	1500	个	国械注准 20163131835
铰锁髓内钉	SDDKLX 11x85	江苏安格尔医疗器械有限公司	1500	个	国械注准 20163131835

肠梗阻导管套件经鼻插入型	G/W1. 24mm(0.049") 3500	大连库利艾特医疗制品有限公司	4700	套	辽械注准 20162140214
聚氨基葡萄糖羧酸钠医用生物胶体液(术优康)	30ml	贵州扬生医用器材有限公司	162	瓶	赣械注准 20162140307
非吸收性缝合线(强生)	2-0(4#)	强生(上海)	4.5	根	沪械注准 20202020196
锁定型金属接骨板	左 10 孔	江苏安格尔医疗器械有限公司	6500	块	国械注准 20163132498
双极电凝钳(平头)	5*330 ZJ-F186	桐庐洲济医疗器械有限公司	5775	把	国械注准 20163011549
直线切割吻合器	kyqz-801	常州市康迪医用吻合器有限公司	2125	把	苏械注准 20152080450
直线切割吻合器	kyq-801	常州市康迪医用吻合器有限公司	2550	把	苏械注准 20152080450
一次性使用负压引流护创材料包	15*20	苏州爱得科技发展有限公司	2800	套	国械注准 20193141615
冲洗器	Φ 5*330mm	桐庐优视医疗器械有限公司	950	把	浙械注准 20152020970
探针	Φ 5*330mm	桐庐优视医疗器械有限公司	450	把	浙械注准 20152020513
一次性使用避光输液器(精密)	J-P 型	江西洪达医疗器械集团有限公司	10	付	国械注准 20173664565
复因医用透明质酸钠修复贴(白膜)	XFT-D 25g*5 贴	海南信康药业有限公司	198	盒	琼械注准 20182640019
复因医用透明质酸钠修复贴(黑膜)	XFT-E 25g*5 贴	海南信康药业有限公司	198	盒	琼械注准 20182640019
复因透明质酸钠修复液	80ml	海南信康药业有限公司	138	盒	琼械注准 20202140020
铰锁髓内钉	SDDKIV L1 50	江苏安格尔医疗器械有限公司	400	个	国械注准 20163131835
铰锁髓内钉	SDDKIV 9.4*360(右)	江苏安格尔医疗器械有限公司	8600	个	国械注准 20163131835
铰锁髓内钉	SDDKIV L1 110	江苏安格尔医疗器械有限公司	1500	个	国械注准 20163131835
铰锁髓内钉	SDDKIV L1 105	江苏安格尔医疗器械有限公司	1500	个	国械注准 20163131835
中空拉力接骨螺钉	3.5*46	常州市南翔医疗器械有限公司	1500	只	国械注准 20183131813

中空拉力接骨螺钉	3.5*32	常州市南翔医疗器械有限公司	1500	只	国械注准 20183131813
人工膝关节	3001-1102	北京威高亚华人工关节开发有限公司	5280	每个	国械注准 20163130496
腓骨远端型	6 孔左	常州市南翔医疗器械有限公司	5800	块	国械注准 20153131905
人工膝关节（股骨髁 后稳定 II 型）	3001-1115	北京威高亚华人工关节开发有限公司	4800	每个	国械注准 20163130496
人工膝关节（胫骨托 后稳定 II A 型）	3014-1130	北京威高亚华人工关节开发有限公司	4500	每个	国械注准 20163130496
人工膝关节（胫骨垫 后稳定 II 型）	3011-1132	北京威高亚华人工关节开发有限公司	2800	每个	国械注准 20163130496
金属锁定接骨板 （1/3 管型锁定接骨板）	ZSQ59 型 5 孔	浙江科惠医疗器械股份有限公司	5200	块	国械注准 20153130877
解剖型股骨钉交锁骨螺钉	6.4*80	常州市南翔医疗器械有限公司	400	只	国械注准 20183131809
解剖型股骨钉皮质骨交锁骨螺钉	4.8*36	常州市南翔医疗器械有限公司	200	只	国械注准 20183131809
铰锁髓内钉	NXJGK01 4.8*55	常州市南翔医疗器械有限公司	200	只	国械注准 20183131809
铰锁髓内钉	NXJGK01 9*285	常州市南翔医疗器械有限公司	6500	只	国械准注 20183131809
铰锁髓内钉	NXJGK01 4.4*36	常州市南翔医疗器械有限公司	200	只	国械准注 20183131809
铰锁髓内钉	NXJGK01 4.8*60	常州市南翔医疗器械有限公司	200	只	国械准注 20183131809
铰锁髓内钉	NXJGK01 4.4*34	常州市南翔医疗器械有限公司	200	只	国械准注 20183131809
铰锁髓内钉	9*240	常州市南翔医疗器械有限公司	8800	只	国械注准 20183131809
解剖型股骨钉皮质骨交锁骨螺钉	4.8*34	常州市南翔医疗器械有限公司	200	只	国械注准 20183131809
刀片式粗隆钉交锁骨螺钉	10.4*75	常州市南翔医疗器械有限公司	1500	只	国械注准 20183131809

金属锁定接骨板钉系统	5 孔	常州市南翔医疗器械有限公司	6500	块	国械注准 20173462397
金属锁定接骨板钉系统	4 孔	常州市南翔医疗器械有限公司	6500	块	国械注准 20173462397
金属解剖型接骨板 (H 型接骨板)	YSZ(Q)18 3 孔	常州市南翔医疗器械	2800	个	国械注准 20173460022
一次性使用麻醉穿刺包	AS-E	河南驼人医疗器械集团有限公司	18	包	国械注准 20153080654
铰锁髓内钉	4.8*50	常州市南翔医疗器械有限公司	200	只	国械注准 201483131809
铰锁髓内钉	9*270	常州市南翔医疗器械有限公司	6500	只	国械注准 20183131809
铰锁髓内钉	4.4*40	常州市南翔医疗器械有限公司	200	只	国械注准 20183131809
人工髋关节假体 (双动金属杯)	SQK 43#		3400	每个	国械注准 20183130522
人工髋关节假体 (球头)	SQK 24.0		2800	每个	国械注准 20183130522
人工髋关节假体 (股骨柄)	sqka-1110e#		3600	每个	国械注准 20183130522
一次性使用麻醉用针	0.7*90	河南驼人	10	个	国械注准 20153082153
一次性无菌腹腔引流导管及附件	导丝导入型直型 8Fr-30cm	郑州迪奥医学技术有限公司	1279.3	套	豫械注准 20182140458
一次性使用异形口咽通气道		合肥达米医疗科技有限公司	72	个	皖械注准 20222080152
锁定型金属接骨板	YSLW18 左 3 孔	江苏安格尔医疗器械有限公司	6600	块	国械注准 20163132498
铰锁髓内钉	9*360 左	常州市南翔医疗器械有限公司	6500	个	国械注准 20183131809
铰锁髓内钉	4.8*50	常州市南翔医疗器械有限公司	200	个	国食药监械生产许 20010691 号
铰锁髓内钉	4.8*36	常州市南翔医疗器械有限公司	200	个	国械注准 20183131809
铰锁髓内钉	4.8*54	常州市南翔医疗器械有限公司	200	个	国械注准 20183131809
输尿管支架	USI-526-R	库克公司	750	支	国械注进 20153143296

导丝	HWS-035150	库克公司	1200	支	国械注进 20152023644
一次性使用全麻组件	套	河南驼人医疗器械集团有限公司	90	套	豫械注准 20222080599
中空拉力接骨螺钉	7.3*85	常州市南翔医疗器械有限公司	1500	只	国械注准 20183131813
一次性镇痛泵		江西瑞金	120	个	国械注准 20192141805
一次性使用非血管腔道亲水导丝	RB-MQSS-032-L	湖南瑞邦医疗科技发展有限公司	500	支	湘械注准 20192030291
J 型导管	双 J 型 F5L (260)	湖南瑞邦医疗科技发展有限公司	100	支	湘械注准 20162140173
铰锁髓内钉	10*180	常州市南翔医疗器械有限公司	8800	个	国械注准 20183131809
铰锁髓内钉	10.4*90	常州市南翔医疗器械有限公司	1500	个	国械注准 20183131809
疝修补片	150*150	江苏三联星海医疗器械公司	980	片	国械注准 20153130696
一次性使用泌尿道用导丝	VDQ-0.032in	华林凯	650	个	湘械注准 20212021900
一次性使用取石网篮	vwl-t-0855	华林凯	2210	个	湘械注准 20222021849
J 型导管	双 J 管 1.9mm(F6)	张家港市华美医疗器械有限公司	150	根	苏械注准 20142140605
一次性使用电子输尿管肾盂内窥镜导管	RP-U-C0304	广州瑞派医疗器械有限责任公司	2875	根	粤械注准 20222061182
输尿管鞘	FUS-120045	库克公司 Cook Incorporated	1840	盒	国械注进 20162024498
输尿管支架	USI-626-R	Cook Ireland Ltd .	575	支	国械注进 20153143296
取石网篮	NGE-017115-MB	库克公司	3450	盒	国械注进 20172226102
一次性使用无菌输尿管支架	VZJ-D-5	湖南华林凯医疗科技有限公司	75	支	湘械注准 20212142167
一次性使用输尿管软镜取石套件	导入鞘型 (DRQ) 10/12Fr	湖南瑞邦	805	个	湘械注准 20152020030
一次性使用电子输尿管肾盂内窥镜导	US31D-12-EU	上海安清	2875	根	沪械注准 20232060046

管					
拦截网篮	NTP-028145	库克公司	3450	个	国械注进 20162021198
封堵取石导管	IVX-SC10	上海英诺伟	2210	套	沪械注准 20192020386
输尿管导引鞘	UAS-1246	深圳库珀	910	根	粤械注准 20162020589
输尿管导引鞘	UAS-1236	深圳库珀	910	根	粤械注准 20162020589
输尿管导引鞘	UAS-1446	深圳库珀	910	根	粤械注准 20162020589
输尿管导引鞘	UAS-1436	深圳库珀	910	根	粤械注准 20162020589
一次性使用取石网篮	WL-T65-115M 三丝	深圳库珀	2210	根	粤械注准 20192021195
非血管腔道导丝 (斑马导丝)	0.032	深圳库珀	500	根	粤械注准 20152021195
非血管腔道导丝 (斑马导丝)	0.035	深圳库珀	500	根	粤械注准 20152021195
一次性使用无菌猪尾导尿支架(双J管)	UB-D-5	深圳库珀	150	根	粤械注准 20182140028
一次性使用无菌猪尾导尿支架(双J管)	UB-D-6	深圳库珀	150	根	粤械注准 20182140028
结扎夹	LC-2-6	江苏三联星海医疗器械有限公司	2760	盒	国械注准 20183021536
中心静脉导管套装	SWL-1996-01C-03-20 Single	SUNGWON MEDICAL Co. LTD	168	包	国械注进 20163032773
弧形切割吻合器和钉仓	CS40G	Ethicon Endo-Surgery, LLC	4400	个	国械注进 20173651705
铰锁髓内钉	11*180	常州市南翔医疗器械有限公司	8712	个	国械注准 20183131809
非血管腔道导丝 (斑马导丝)	IVX-UC-3215TS0	上海英诺伟	600	根	沪械注准 20172220447
一次性使用留置引流导管及辅助装置	套	江苏昱邦	367	套	苏械注准 20182141178

硬膜外套件	AS-E	河南驼人医疗器械集团有限公司	18	个	国械注准 20153080654
一次性镇痛泵	个	新乡华西	155	个	国械注准 20163140250
输尿管导管	UC-II-5	深圳库珀	20	根	粤械注准 20172141616
一次性泵用输液器	L-V-0606	凯联医疗科技	60	套	国械注准 20193140927
刀片式股骨粗隆髓内钉	12*180	常州市南翔医疗器械有限公司	8800	只	国械注准 20183131809

五、环境导引

（一）公共线路

乘 8 路车在宁国健民医院下车点下车或在城东路邮电北巷乘坐健民医院区间车，直接到达健民医院北区。

如到儿科就诊，可乘车到百货大楼站下车步行 200 米至邮电北巷，或在健民医院北区乘坐区间车前往。

医院周边有公共停车位，可免费停车。

（二）内部导引（线下公开）

各科室（部门）的名称、位置及指引标识、急诊"绿色通道"指引标识等，均已在线下公开。

（三）公卫措施

宁国健民医院突发公共卫生事件应急预案

一、应急处理组织机构

成立医院突发公共卫生事件应急处理医疗救治领导小组，院长担任组长，院领导班子成员为副组长，相关职能科室负责人为成员。

二、日常监测预警机制及信息报告程序

（一）日常监测机制

1、建立传染病疫情报告网络，由医院发热门诊、急诊室及医院医务科组成，医务科指定专人负责疫情报告。

2、建立传染病及肠道门诊登记，对病人基本信息、诊断、去向等进行登记。

3、建立食堂食品卫生监督检查制度，组织有关技术力量定期对食堂食品卫生情况进行监督检查。

4、建立医院总值班电话报告制度。

（二）信息报告程序

1、出现甲类传染病、医院感染暴发及其他需抢救的突发事件时，医院应立即向主管部门及地方卫生行政部门提出书面报告。

2、对于发生的影响生命健康的突发事件，诸如集体中毒、甲类乙类传染病暴发等事件，应急时向医院领导、上级主管部门等相关职能部门报告，医院应在接诊的同时向地方卫生行政部门报告。

3. 医院发现重大传染病病例或疑似病例时，立即以最快的通讯方式向辖区疾病控制中心和卫生行政部门报告，同时向医院主管部门报告。医院发现涉及职工的重大食物和职业中毒病例时，应立即以最快的通讯方式向医院主管部门报告，同时向卫生行政部门报告。

三、应急处理工作方案

（一）突发事件发生后，医院会同有关部门，组织有关人员突发事件进行调查处理。通过对突发事件调查、现场勘验，采取控制措施等，对危害程度做出评估。同时，报请上级主管单位对突发事件进行流行病学调查、现场监测、实验室诊断，查明原因，并提出控制措施的建议。

（二）突发事件发生后，在进行事件调查和现场处理的同时，医院应当立即对突发事件所致的病人提供现场救援与医疗救护。医疗救护力量不足时，及时转院。

（三）医院对前来就诊的因突发事件致病的人员，实行首诊负责制。接诊医生应当书写详细、完整的病历记录。对需要转诊的病人，应当将病历复印件随病人转送到指定的医院。

（四）传染病病人的收治应严格执行《传染病防治法》。

（五）当发生甲类传染病疑似病人后，应该及时上报卫生主管部门。

1. 对疑似病例要及时按甲类传染病报告，同时要详细了解、记录患者家属情况及接触过的人员、去向、联系电话。为流行病学调查医生提供翔实的资料。医院要每天向辖区疾病预防控制中心报告相关情况。

2. 医院必须加强消毒管理，认真贯彻《消毒管理办法》的有关要求，特别要加强对门诊、急诊、治疗室、观察病房等重点部位的消毒工作。

（六）发生重大传染病疫情、群体性不明原因疾病、重大食物中毒等，应及时建议采取如下措施：

1. 对员工采取必要的保护措施，发放必要的防护用品，监测体温。为员工提供有关药品，实行药物预防。在公共卫生场所完善洗手设备，提供流动水、洗手液或除菌消毒肥皂。

2. 所有人群聚集场所要增加通风的时间和强度。注意劳逸结合，增强抗病能力。注意个人卫生，勤洗手，搞好居室卫生，勤晒衣被。

3. 一旦发生疫情，医院实行闭环式管理，对工作人员实行体温登记制度，提醒和动员工作人员减少不必要的外出，从突发事件发生当日起外出工作人员必须向医院请假登记，并要求到过重大传染病疫区的人员返回时必须到医院报到，接受必要的身体检查。

4. 对从传染病疫情重点区域返乡的人员，必要时可以根据有关法规对其作出隔离医学观察的决定。对外地返回单位的员工进行登记，安排体检，对有症状者进行必要的留诊观察，对无异常的员工安排居家观察。

（七）做好卫生防病知识的宣传教育。在院内办一些健康专栏和讲座，宣传重大传染病、重大食物中毒预防知识。充分利用本院的现有媒体，普及重大传染病、重大食物中毒防范的有关科学知识。

（八）安全警示（线下公开）

各诊疗场所安全（防火、防盗、安检等）警示标识及危险提示标志等均按规定设置。

（九）应急指引（线下公开）

突发事件的应急疏散和安全通道路线、指引标牌、路线等均按规定设置。

六、诊疗服务

（一）服务时间

门诊时间安排：8:00-11:30, 14:00-17:00

急诊服务时间：全天（24小时）

医院节假日、法定假日普通门诊、急诊、专家门诊的出诊时间和出诊医师均和正常上班时间相同，各项检查时间均相同。

门诊服务地点：综合楼门诊楼相关科室

急诊服务地点：综合楼门诊一楼急诊科

挂号、交费地点：综合楼门诊一楼收费处

入出院办理：综合楼一楼综合服务科

门诊取药地点：大厅一楼门诊药房

（二）专业介绍

1.专业方向：中西医并重

检验科：

检验科开展血常规、C反应蛋白、血型 ABO+RH、甲乙型流感检测、新型冠状病毒抗原、新冠病毒核酸检测、尿常规、大便常规+隐血、轮状病毒检测、白带常规、BV 五联检、衣原体、支原体、肝功能十四项、肾功能四项、血糖、血脂四项、心肌酶谱、二氧化碳、电解质、血、尿淀粉酶、血沉、糖化血红蛋白、降钙素原、脑利钠肽、心肌肌钙蛋白、血凝四项、D-二聚体、男/女

肿瘤十二项、乙肝五项、HIV 筛查、梅毒、丙肝抗体、C 肽、肺炎支原体、性激素六项、甲状腺七项、 β -HCG、孕酮、雌二醇、甘胆酸、优生四项、维生素 D、抗 CCP、呼吸道病毒六项血气检测、幽门螺杆菌检测、结核分枝杆菌抗体检测、血培养鉴定+药敏试验、一般细菌培养鉴定+药敏等项目检测。

特色项目检测：肝炎全套、糖尿病自身抗体、胰岛素、抗 O、类风湿、贫血五项、高血压四项、微量元素、同型半胱氨酸、EB 病毒检测、血流变、过敏原筛查、免疫球蛋白、抗核抗体全套、胃功能四项、心血管个性化用药指导、尿微量白蛋白、24 小时尿蛋白定量、HPV、TCT

服务宗旨：以技术为基础、以质量为生命、以服务为核心。

质量方针：科学公正、准确高效、优质进取。

影像科开展检查项目：

CT、MRI、DR、彩色多普勒超声、骨密度测量。

注意事项：

1. CT 为 X 射线检查装置，严格遵守禁忌证，做好病人防护措施；

2. MRI 检查严格遵守各项禁忌证，严禁携带顺磁性物质进入；

3. DR 检查前去除衣物及皮肤表面金属物品或装饰品；

4. 上腹部超声检查需空腹，检查前 6—8 小时禁食、禁水；
下腹部超声检查前需憋尿。

检查项目：

心电图室开展的检查项目是：心电图、动态心电图、动态血压监测。

专家门诊设有：

吕美龙中医专家工作室、胡守友专家工作室、潘文肝胆外科专家工作室、石泽武中医专家工作室、魏文杰肿瘤专家工作室、曹助平神经内科专家工作室

2. 专业服务项目介绍：

特色服务项目介绍：二氧化碳点阵激光治疗机是精细激光系统，可输出高能量、高精度的激光光束，从而实现对软组织的切割或剥脱，该设备先进的光学模式，可安全有效地为患者解决多种皮肤问题。

二氧化碳点阵激光治疗：

祛疤（痤疮疤痕、外伤性疤痕、手术疤痕、烫伤性疤痕）；痤疮遗留的凹凸不平、面部印痕。祛除全身浅部瘢痕；光化性角化症、光老化皮肤症状；脂溢性角化病，俗称“老年斑”；有效改善妊娠纹；毛孔粗大；汗管瘤、睑黄瘤，一般表现为眼睑周围的小丘疹；各种浅表皮下囊肿等。色素性疾病：色斑、黄褐斑、浅表色素。

3. 特色诊疗服务：

MDT 多学科会诊：为方便门诊疑难病患者诊疗，避免患者多科往返，我院在门诊开设多学科会诊中心，为疑难病患者提供多学科联合诊疗服务。

门诊多学科会诊中心为患者搭建多学科专家综合会诊平台，如会诊后专家建议完善相关检查及住院治疗，患者仍需按照正常流程检查及住院，如以诊断（病理、活检、穿刺）为目的短期入院，望患者理解并能配合相关科室医生的出入院建议。

就诊地点：北区综合楼门诊一楼多学科会诊中心，预约咨询电话 0563-2205778（正常工作日开诊）。

（三）就诊须知

1. 门诊、急诊就诊流程：

（1）挂号。患者初次来我院就诊时，可以携带身份证到门

诊大厅一楼综合服务科挂号。有我院就诊经历的患者再次来我院就诊，直接输入身份证号码或者手机号码到门诊一楼综合服务科挂号。

(2) 就诊。挂号完成后，患者需要按照电视屏幕上的提示，到相应科室排队等待叫号。

(3) 缴费。医生开具处方后，患者需要到门诊一楼综合服务科缴费。

(4) 检查。部分病情需要做检查，患者需要凭缴费后的检验单到相应检验科室进行检查。

(5) 取药。医生开具处方后，患者需要到门诊一楼综合服务科缴费。患者需要凭取药单到药房取药，药房位于门诊大厅一楼。

2. 急诊就诊流程：

(1) 挂号：到急诊预检分诊台接受预检，根据分诊结果选择相关诊室挂号。

(2) 就诊：凭挂号到相应诊室就诊，危重患者由护士安排优先诊病。

(3) 定价、交费、取药：持处方、治疗单、化验单、检查单到门诊一楼综合服务科进行药品计价、交费、药房取药。

(4) 放射检查：X线平片、头颅CT等项目，地点在门诊二楼（彩超室、X线、CT），如病情危重，检查结果由放射科医生直接向急诊医生报告。

3. 住院患者饮食管理制度

1. 医护人员应评估患者营养状态、宗教信仰、饮食习惯、饮食需求及咀嚼、吞咽能力等，尊重患者的喜好和宗教信仰。

2. 患者的饮食种类由医师根据病情决定。医师开具或更改饮食医嘱后，护士及时更新床头标识，按要求做好患者的饮食指导并及时知配餐员。

3. 保持良好的进餐环境，做好进餐前准备，督促或协助患者餐前洗手。

4. 配餐员应洗手、戴口罩、衣帽整洁，与患者饮食单核对无误，将饭菜送至患者床旁，冬季饭菜应保温。对不能自行进食的患者，护理人员应协助进食。

5. 若是患者或家属送餐，护士应注意检查，对禁忌或限制的食物要劝阻患者食用，符合饮食医嘱要求方可食用。

6. 护士应注意观察患者进食情况，对食欲不振的患者鼓励进食，必要时与营养中心联系，调节食谱，以保证营养。

7. 为检查治疗而需要禁食、禁水者，应向患者及家属说明原因及禁食、禁水时间。

8. 治疗饮食、特殊饮食应向患者及家属详细说明准备方法及注意事项。

9. 患者进食/水延迟时，应进行交接班。

10. 餐具应清洁和消毒，非工作人员不得进入配餐室。

11. 定期征求患者意见，及时向营养中心反馈，以满足患者饮食需求。

4、就诊须知：

1. 挂号时请持医保卡或我院就医卡就诊。

2. 门诊楼一楼设有办卡收费处，您可以就近办理就医卡、充值缴费，避免排队等候。

3. 根据自己的病情，选择挂号。如果不知道挂哪个专业的号，可向病友服务中心或综合服务科挂号工作人员咨询。

4. 在就诊候诊时，请听从呼叫系统的引导，按顺序到就诊科

室应诊，不要大声喧哗，不要吸烟，要保持环境的清洁卫生。

5. 如病情需要住院，请持医生开具的住院通知单到相应病区住院处办理住院手续。

6. 我院开展专家预约诊疗服务，可通过医院电话 2205755、门诊一楼综合服务科现场进行预约。

7. 门诊一楼设有轮椅，一楼、二楼设饮水处，一楼病友服务中心为患者解答疑问，办理预约挂号等事宜。

8. 我院为无假日医院，星期六、日及节假日照常应诊，门诊开诊时间：

5月1日-9月30日 上午7:30~11:30，下午14:00~17:30；

10月1日-4月30日 上午8:00~11:30，下午13:30~17:00。

9. 在就诊过程中遇到困难，请到病友服务中心或综合服务科寻求帮助。

（四）住院须知

入院流程：

1. 门诊医生开具住院证，并告知患者或家属如何办理住院手续。

2. 咨询台工作人员为不熟悉流程的病人提供协助，或将其送到病区。

3. 病区值班医护热情接待患者，并及时安排床位。

4. 责任护士将患者送到病房，并安排好其住宿。

5. 介绍病区、病房、环境，并进行入院宣教。

出院流程：

1. 医生开具出院医嘱，书写出院小结。

2. 护士整理患者医疗档案，完成护理 100%出院指导。
3. 护士协助患者办理出院手续，清点患者住院期间所用的药物。
4. 主班护士通知病区环境及制度，并通知患者主管医生。
5. 责任护士护送患者至电梯口，向患者介绍复查时间及下次入院须知。

入院服务流程：

1. 门诊医生开具住院证，并告知患者或家属如何办理住院手续。
2. 咨询台工作人员为不熟悉流程的病人提供协助，或将其送到病区。
3. 病区值班医护热情接待患者，并及时安排床位。
4. 责任护士将患者送到病房，并安排好其住宿。
5. 介绍病区、病房、环境，并进行入院宣教。

出院服务流程：

1. 医生开具出院医嘱，书写出院小结。
2. 护士整理患者医疗档案，完成护理 100%出院指导。
3. 护士协助患者办理出院手续，清点患者住院期间所用的药物。
4. 主班护士通知病区环境及制度，并通知患者主管医生。
5. 责任护士护送患者至电梯口，向患者介绍复查时间及下次入院须知。

住院期间应知晓的相关事务、注意事项及应遵守的规章制度：

1. 患者应当了解病区环境、设施及相关的规章制度，包括医生办公室、护士站、食堂、卫生间等公共区域的位置和使用规定。同时，还需要熟悉医院的探视和陪护制度、作息时间、膳食制度等相关规定。

2. 患者及家属的自我管理：住院期间，患者及家属应当保持良好的个人卫生习惯，勤洗手，戴口罩等必要的防护措施。需要保持病房整洁和安静，尊重医护人员的工作和休息。

3. 配合医生治疗：患者应当积极配合医生的治疗和护理工作，按时服药，遵守医生的建议和指导。同时，需要向医生及时反馈病情变化和不适症状，保持与医护人员的良好沟通。

合理安排饮食：患者应当根据医生的建议合理安排饮食，选择营养均衡的食物，避免食用辛辣、油腻等刺激性食物。

4. 保管好贵重物品：患者在住院期间应当妥善保管好个人贵重物品，避免遗失或被盗。

医疗费用问题：患者应当及时缴纳医疗费用，避免因费用问题影响治疗和护理工作。如有疑问或需要了解费用详情，应当及时与医护人员或财务部门沟通。

5. 隐私保护：患者应当尊重他人隐私，不随意泄露他人的个人信息和病情。同时，应当注意保护自己的隐私和个人信息不被泄露。

（五）预约诊疗

1. 需要预约的项目、预约方式、预约流程：

超声检查流程：

患者凭医生手写的超声申请单及就诊卡到二楼超声医学科

一预约室登记、预约，并打印超声检查单，请仔细阅读超声检查单上的检查前注意事项如空腹、憋尿等一预约时间段内报到，在自助报到机刷就诊卡报到一候诊区电子大屏查看排队详情，并等待叫号检查一叫到号后到相应的诊室就诊一检查结束后5分钟在超声科大门口右边的自助报告打印机刷就诊卡打印报告，然后找开单医生解读。

2. 预约的注意事项：

为了方便广大患者就医，减少就诊等候时间，我院开展“专家预约挂号”服务，您可以通过电话和现场预约两种形式选择您最信赖的医生预约就诊。相关须知如下：

（1）预约挂号适用于预约未来7天内的专家门诊。门诊7天预约号放号时间为早上6:30。

（2）预约挂号一律采用实名制，请初诊病人正确告知预约挂号工作人员您的个人信息，以方便为您建立就诊卡，复诊病人只需告知本人旧手机号即可。

（3）预约挂号形式：现场预约：门诊大厅一楼综合服务科预约；

电话预约：拨打医院电话 0563-2205755 实现预约。

（六）检验检查

放射检查流程：

1. 登记候诊

（1）持已交费的申请单

（2）前往登记室

（3）进行登记/分配检查室请在检查室门口等候

（4）等待广播提示进入检查室

（5）过号须重新排队等候检查

2. 检前准备

(1) 当心电离辐射

(2) 去除受检部位周围物品

头颈：发卡/耳环/耳机/项链假牙/帽子/围巾/衣物

胸腹：胸罩/项链/护腰等含扣子/拉锁/松紧带/装饰的衣裤

四肢：戒指/手镯/护具/鞋袜等含扣子/拉锁/装饰的衣裤

3. 检查

(1) 备孕/哺乳请提前告知

(2) 电动门/检查设备移动时小心缝隙，谨防碰撞请勿拉拽/截停

(3) 按照工作人员指示配合呼吸/摆位

(4) 若行动不便、配合困难须陪检者进入检查室协助陪同检查须穿防护用品

(5) 摄影时，避免晃动

4. 检后

(1) 得到允许，方可起身离开

(2) 带好随身物品

(3) 行动不便者须等待陪检者入室搀扶后再行离开

(4) 电动门/检查设备移动时小心缝隙，谨防碰撞请勿拉拽/截停

5. 取结果

(1) 取结果时间：急诊 1 小时内门诊 2 小时内

(2) 取结果：请用自助机位于放射科大门内包括胶片和纸质报告

B 超检查的流程如下：

1. 患者就诊时需要由医生开具超声申请单，患者持申请单到超声科登记处预约、分诊，按预约时间到超声科候诊区等候。

2. 当大屏幕叫号好后患者到指定诊室，身份确认后开始检查。

3. 检查完毕，普通患者 30 分钟以内出报告，急诊患者 10 分钟以内出报告，然后患者带报告单到开具申请单的医生处复诊。

临床检验检查流程一般包括以下步骤：

1. 由医生开出检验医嘱，患者根据检验医嘱进行相应的准备。

2. 护士采集患者的样本，如血液、尿液、粪便等，并进行记录和保存。

3. 样本被送至检验科，由工作人员进行样本核对和离心处理。

4. 离心后的样本被送至检测设备，设备会根据设定的程序进行检测。

检测完成后，设备会生成检测结果，这些结果会被审核并发送给医生或患者。

5. 如果检测结果异常或需要进一步处理，可能会有复检、与临床沟通、重抽样本等处理流程。

6. 在完成整个检测流程后，设备会进行清洗保养，并关机。

2. 辅助检查的须知、注意事项，报告获取时间及方式等：

医学影像检查报告获取时间及方式：

尊敬的患者：

欢迎您到宁国健民医院进行医学影像检查！

我院按规定的要求，为您检查后出报告的时间是：

X 线平片、CT：1 小时；

超声检查：30 分钟；

急诊普通影像检查：30 分钟；

疑难病例需会诊者：24 小时。

请您按照相应时间于检查窗口领取报告，感谢您的合作！

（七）分级诊疗

1. 分级诊疗的双向转诊服务内容、机构、流程、联系方式等

医疗机构	双向转诊的医疗机构	服务内容	流程	联系方式
宁国健民医院	宁国市人民医院	1. 急性期治疗后病情稳定，需要继续康复治疗的病例； 2. 诊断明确，不需特殊治疗的病例； 3. 各种恶性肿瘤病人的晚期非手术治疗和临终关怀； 4. 需要长期治疗的慢性病病例； 5. 可在基层医疗机构诊治一般常见病、多发病病例。	1. 转入病人：接转诊病人后，在急诊科进行转诊登记，实行优先就诊、检查、交费、取药；需住院者优先安排。 2. 转出病人：根据病情，需要转到上级医院进一步治疗的患者，在征得科室主任同意、患者及家属同意后，科室医生进行登记、填写转诊病情介绍单，联系好上级医院，医护人员要护送患者转院，确保患者安全转入上级医院，并做好病情交接工作。	0563-2205778
宁国健民医院	安徽省第二人民医院			
宁国健民医院	中国科学院合肥肿瘤医院			
宁国健民医院	皖南医学院第二附属医院			

2、与我院开展医联体业务合作的医疗卫生服务机构

- （1）安徽省第二人民医院
- （2）中国科学院合肥肿瘤医院
- （3）皖南医学院第二附属医院

3、专家介绍

1、王勇，眼科主任医师，从事眼科临床近 20 年，现为安徽省眼科青年委员

2015 年荣获亚洲防盲基金会先进个人

2019 年获优秀援疆医生等荣誉

擅长：各种类型白内障、青光眼、近视眼等屈光不正手术治

疗，年手术 1000 余例；老年性眼底黄斑、糖尿病眼病等眼底疾病诊断治疗；眼科常见病、多发病、疑难眼病的诊治。

2、魏文杰，肿瘤科副主任医师，安徽医科大学临床医学本科

安徽医科大学药理学硕士

中科院合肥肿瘤医院腹部肿瘤中心副主任医师

安徽省药学会精准药物治疗专业委员会委员

安徽省医学会放疗专业委员会委员

安徽省全科医师协会肿瘤学分会宁国肿瘤防控网点指导医师

擅长恶性肿瘤化学治疗、放射治疗，尤其是恶性淋巴瘤、乳腺癌、前列腺癌以及癌性疼痛的治疗和心理治疗，晚期肿瘤的姑息治疗。

3、肖立功，骨科副主任医师。1995 年毕业于皖南医学院临床专业。2006 年赴北京协和医院进修，2012 年赴上海市第六人民医院骨科创伤中心及关节中心系统学习。擅长颈、腰椎退变性疾病、骨关节炎、类风湿关节炎等骨科常见病和多发病的诊疗。对早中期股骨头坏死保髋治疗有独特见解。独立完成全膝关节表面置换、膝关节单髁置换、胫骨高位截骨保膝治疗，髋关节翻修，人工肩关节置换及肩袖损伤修复，运动医学关节镜微创治疗肩膝踝关节病及跟痛症等手术多例。2019 年在德国 Neuss Johanna Etienne 医院学习交流，师从德国著名的关节及运动医学专家 Jerosch 教授。现任安徽省医学会骨科学分会委员，安徽省康复创伤专业委员会委员。

服务内容、流程及联系方式

咨询电话：0563-2205778

（八）远程医疗

与宁国市人民医院、安徽省第二人民医院及中国科学院合肥肿瘤医院开展远程会诊、远程专科诊断（心电诊断、病理、检验、医学影像 CT、DR）、远程手术指导等远程医疗服务。

远程医疗服务流程：

1. 门诊患者要求或者医师认为有必要时可申请远程医疗服务；
2. 填写远程会诊相关申请材料；
3. 与远程会诊机构沟通会诊时间、会诊人员情况和会诊医师等；
4. 进行远程会诊。

远程医疗收费：按照本院收费标准收取。

（九）社区服务

1.基本公共卫生服务项目服务流程、内容、联系方式：

服务项目：居民健康档案管理、健康教育、老年人健康管理慢性病患者健康管理、严重精神障碍患者健康管理、染病及突发公共卫生事件报告和处理服务。

居民健康档案管理：包括个人基本信息、健康体检、重点人群健康管理记录和其他医疗卫生服务记录。

1. 个人基本情况包括姓名、性别等基础信息和既往史、家族史等基本健康信息。
2. 健康体检包括一般健康检查、生活方式、健康状况及其疾

病用药情况、健康评价等。

3. 重点人群健康管理记录包括国家基本公共卫生服务项目要求的 0~6 岁儿童、孕产妇、老年人、慢性病、严重精神障碍和肺结核患者等各类重点人群的健康管理记录。

4. 其他医疗卫生服务记录包括上述记录之外的其他接诊、转诊、会诊记录等。

健康教育

1. 宣传普及《中国公民健康素养——基本知识与技能（2015 年版）》。配合有关部门开展公民健康素养促进行动。

2. 对青少年、妇女、老年人、残疾人、0~6 岁儿童家长等人群进行健康教育。

3. 开展合理膳食、控制体重、适当运动、心理平衡、改善睡眠、限盐、控烟、限酒、科学就医、合理用药、戒毒等生活方式和可干预危险因素的健康教育。

4. 开展心脑血管、呼吸系统、内分泌系统、肿瘤、精神疾病等重点慢性非传染性疾病和结核病、肝炎、艾滋病等重点传染性疾病的健康教育。

5. 开展食品卫生、职业卫生、放射卫生、环境卫生、饮水卫生、学校卫生和计划生育等公共卫生问题的健康教育。

6. 开展突发公共卫生事件应急处置、防灾减灾、家庭急救等健康教育。

7. 宣传普及医疗卫生法律法规及相关政策。

老年人健康管理

每年为老年人提供 1 次健康管理服务，包括生活方式和健康状况评估、体格检查、辅助检查和健康指导。

1. 生活方式和健康状况评估。通过问诊及老年人健康状态自评了解其基本健康状况、体育锻炼、饮食、吸烟、饮酒、慢性疾

病常见症状、既往所患疾病、治疗及目前用药和生活自理能力等情况。

2. 体格检查。包括体温、脉搏、呼吸、血压、身高、体重、腰围、皮肤、浅表淋巴结、肺部、心脏、腹部等常规体格检查，并对口腔、视力、听力和运动功能等进行粗测判断。

3. 辅助检查。包括血常规、尿常规、肝功能（血清谷草转氨酶、血清谷丙转氨酶和总胆红素）、肾功能（血清肌酐和尿素氮）、空腹血糖、血脂（总胆固醇、甘油三酯、低密度脂蛋白胆固醇、高密度脂蛋白胆固醇）、心电图和腹部B超（肝胆胰脾）检查。

4. 健康指导。告知评价结果并进行相应健康指导。

2、慢性病患者健康管理

（1）高血压患者健康管理

①筛查

*对辖区内35岁及以上常住居民，每年为其免费测量一次血压（非同日三次测量）。

*对第一次发现收缩压 $\geq 140\text{mmHg}$ 和（或）舒张压 $\geq 90\text{mmHg}$ 的居民在去除可能引起血压升高的因素后预约其复查，非同日3次测量血压均高于正常，可初步诊断为高血压。建议转诊到有条件的上级医院确诊并取得治疗方案，2周内随访转诊结果，对已确诊的原发性高血压患者纳入高血压患者健康管理。对可疑继发性高血压患者，及时转诊。

*如有高危因素，建议每半年至少测量1次血压，并接受医务人员的生活方式指导。

②随访评估

对原发性高血压患者，每年要提供至少4次面对面的随访。

③分类干预

④健康体检

对原发性高血压患者，每年进行 1 次较全面的健康检查，可与随访相结合。内容包括体温、脉搏、呼吸、血压、身高、体重、腰围、皮肤、浅表淋巴结、心脏、肺部、腹部等常规体格检查，并对口腔、视力、听力和运动功能等进行判断。具体内容参照《居民健康档案管理服务规范》健康体检表。

（2）糖尿病患者健康管理

①筛查

对工作中发现的 2 型糖尿病高危人群进行有针对性的健康教育，建议其每年至少测量 1 次空腹血糖，并接受医务人员的健康指导。

②随访评估

对确诊的 2 型糖尿病患者，每年提供 4 次免费空腹血糖检测，至少进行 4 次面对面随访。

③分类干预

④健康体检

对确诊的 2 型糖尿病患者，每年进行 1 次较全面的健康体检，体检可与随访相结合。内容包括体温、脉搏、呼吸、血压、空腹血糖、身高、体重、腰围、皮肤、浅表淋巴结、心脏、肺部、腹部等常规体格检查，并对口腔、视力、听力和运动功能等进行判断。具体内容参照《居民健康档案管理服务规范》健康体检表。

（3）严重精神障碍患者健康管理

①患者信息管理

在将严重精神障碍患者纳入管理时，需由家属提供或直接转至原承担治疗任务的专业医疗卫生机构的疾病诊疗相关信息，同

时为患者进行一次全面评估，为其建立居民健康档案，并按照规定填写严重精神障碍患者个人信息补充表。

②随访评估

对应管理的严重精神障碍患者每年至少随访4次，每次随访应对患者进行危险性评估；检查患者的精神状况，包括感觉、知觉、思维、情感和意志行为、自知力等；询问和评估患者的躯体疾病、社会功能情况、用药情况及各项实验室检查结果等。其中，危险性评估分为6级。

③分类干预

根据患者的危险性评估分级、社会功能状况、精神症状评估、自知力判断，以及患者是否存在药物不良反应或躯体疾病情况对患者进行分类干预。

④健康体检

在患者病情许可的情况下，征得监护人与（或）患者本人同意后，每年进行1次健康检查，可与随访相结合。内容包括一般体格检查、血压、体重、血常规（含白细胞分类）、转氨酶、血糖、心电图。

（4）肺结核患者健康管理

①筛查及推介转诊

对辖区内前来就诊的居民或患者，如发现有慢性咳嗽、咳痰 ≥ 2 周，咯血、血痰，或发热、盗汗、胸痛或不明原因消瘦等肺结核可疑症状者，在鉴别诊断的基础上，填写“双向转诊单”。推荐其到结核病定点医疗机构进行结核病检查。1周内进行电话随访，了解是否前去就诊，督促其及时就医。

②第一次入户随访

乡镇卫生院、村卫生室、社区卫生服务中心（站）接到上级

专业机构管理肺结核患者的通知单后，要在 72 小时内访视患者。

③督导服药和随访管理

督导服药；随访评估；分类干预

④结案评估

当患者停止抗结核治疗后，要对其进行结案评估，包括：记录患者停止治疗的时间及原因；对其全程服药管理情况进行评估；收集和上报患者的“肺结核患者治疗记录卡”或“耐多药肺结核患者服药卡”。同时将患者转诊至结核病定点医疗机构进行治疗转归评估，2 周内进行电话随访，了解是否前去就诊及确诊结果。

(5) 老年人中医药健康管理

每年为 65 岁及以上老年人提供 1 次中医药健康管理服务，内容包括中医体质辨识和中医药保健指导。

①中医体质辨识

按照老年人中医药健康管理服务记录表前 33 项问题采集信息，根据体质判定标准进行体质辨识，并将辨识结果告知服务对象。

②中医药保健指导

根据不同体质从情志调摄、饮食调养、起居调摄、运动保健、穴位保健等方面进行相应的中医药保健指导。

3、传染病及突发公共卫生事件报告和处理

(1) 传染病疫情和突发公共卫生事件风险管理。

(2) 传染病和突发公共卫生事件的发现、登记。

(3) 传染病和突发公共卫生事件相关信息报告。

(4) 传染病和突发公共卫生事件的处理。

(5) 协助上级专业防治机构做好结核病和艾滋病患者的宣

传、指导服务以及非住院病人的治疗管理工作，相关技术要求参照有关规定。

4、居民健康档案管理服务流程

1. 确定建档对象流程图

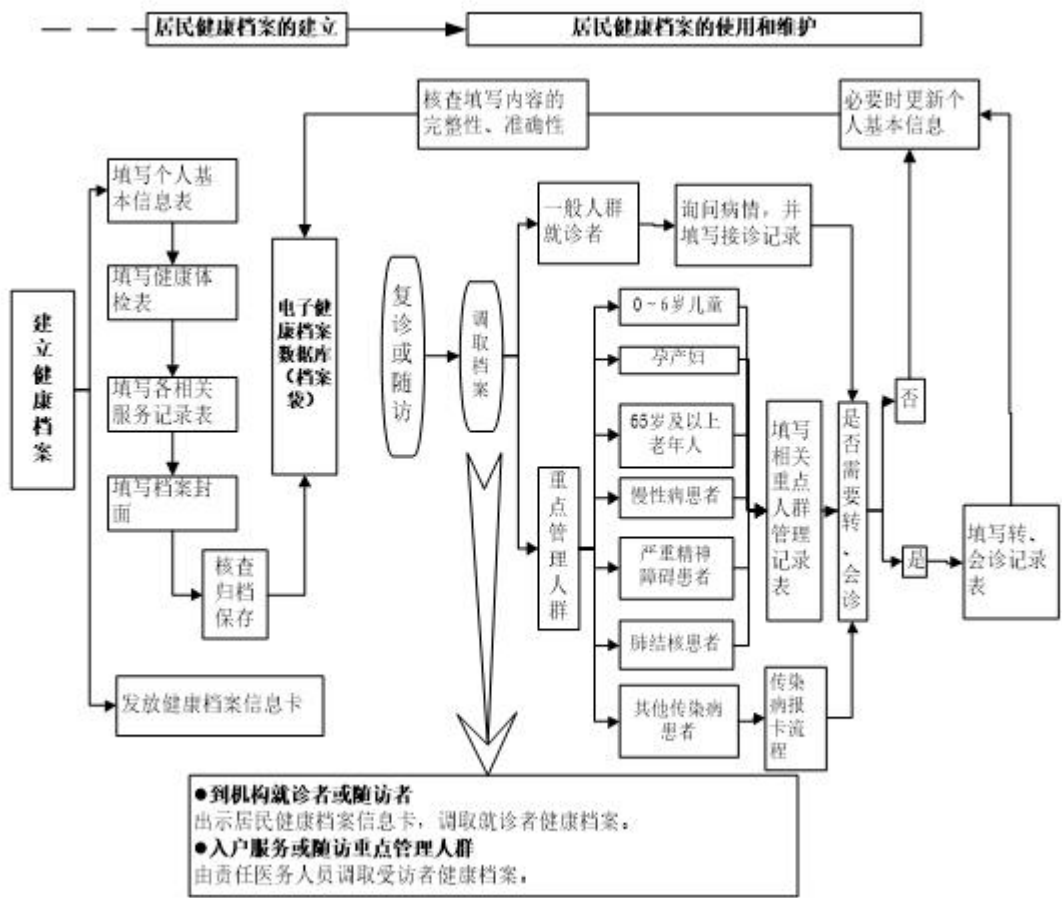

2. 居民健康档案管理流程图

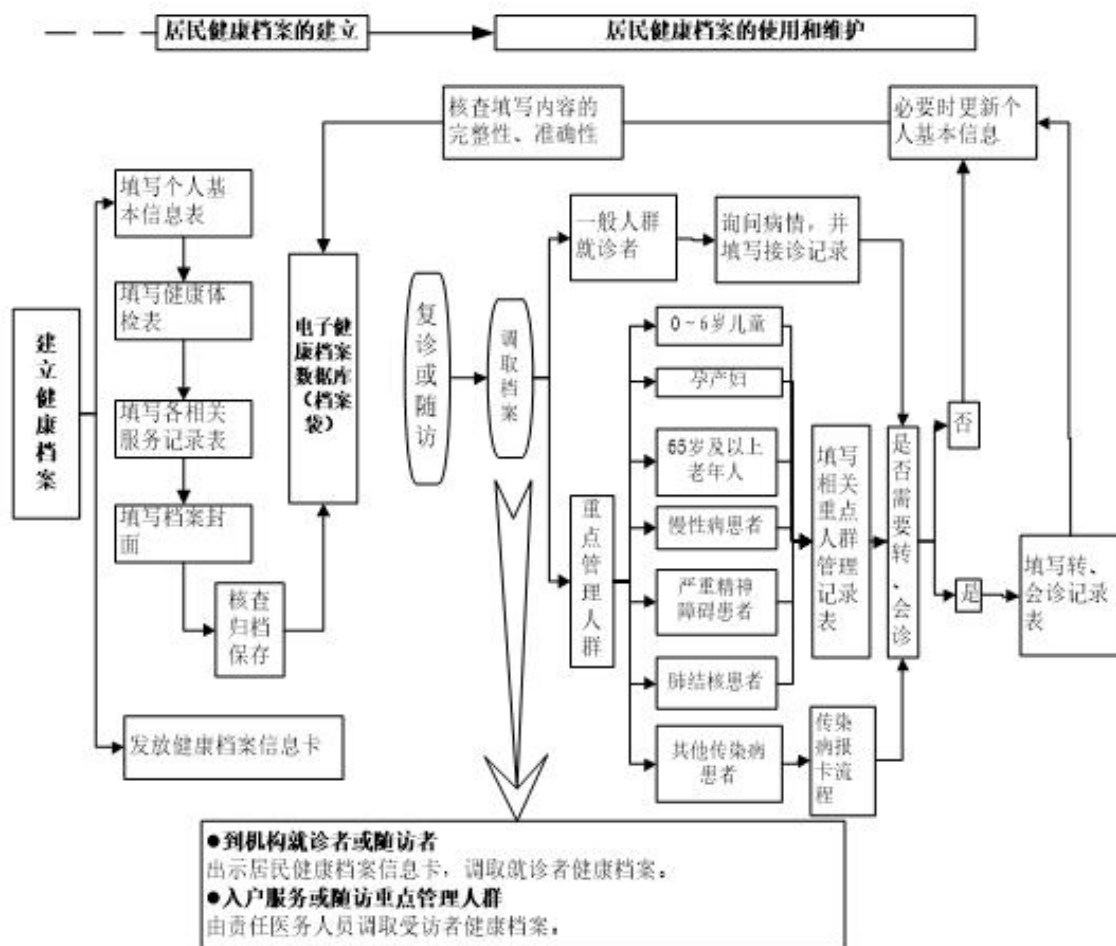

3. 健康教育

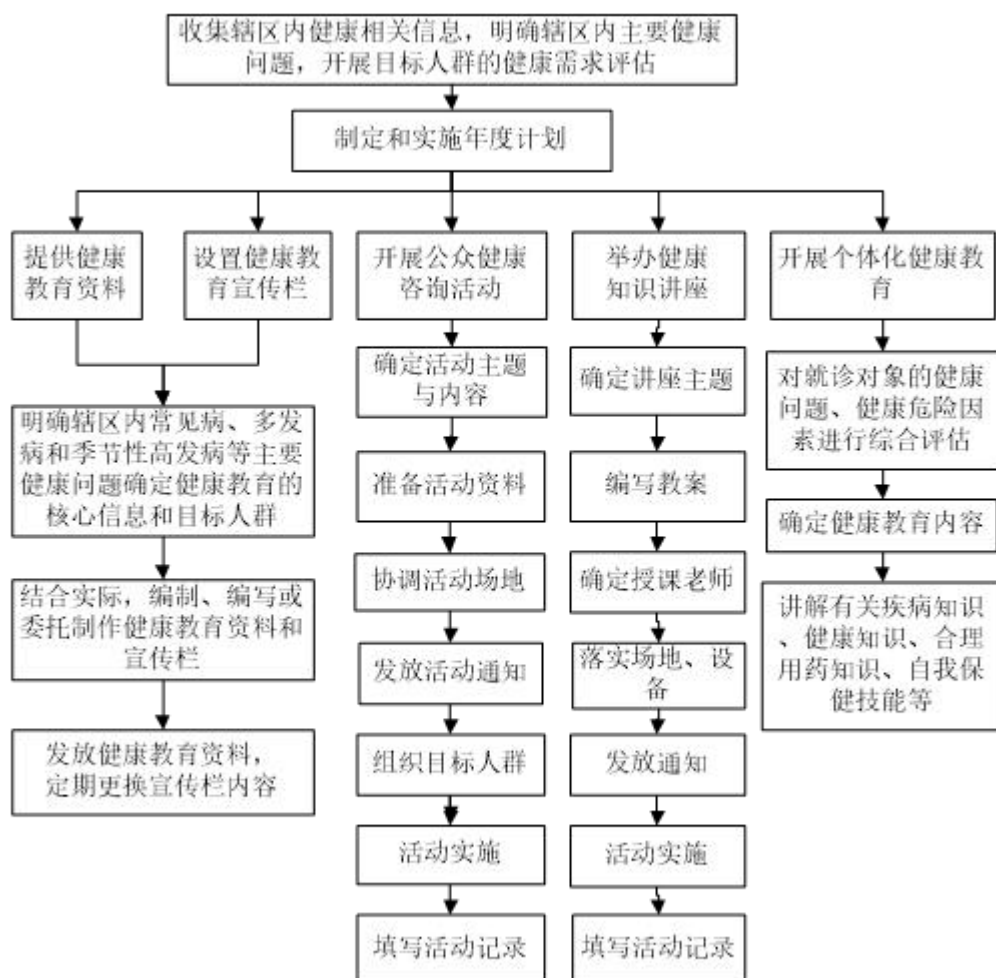

4. 老年人健康管理

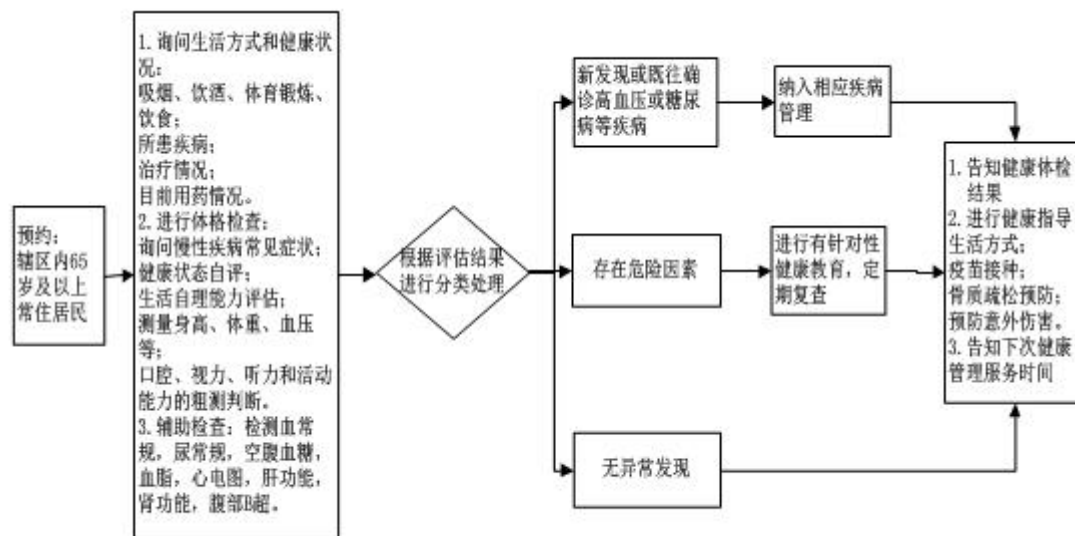

5. 慢性病患者健康管理

高血压患者健康管理

(1) 高血压筛查

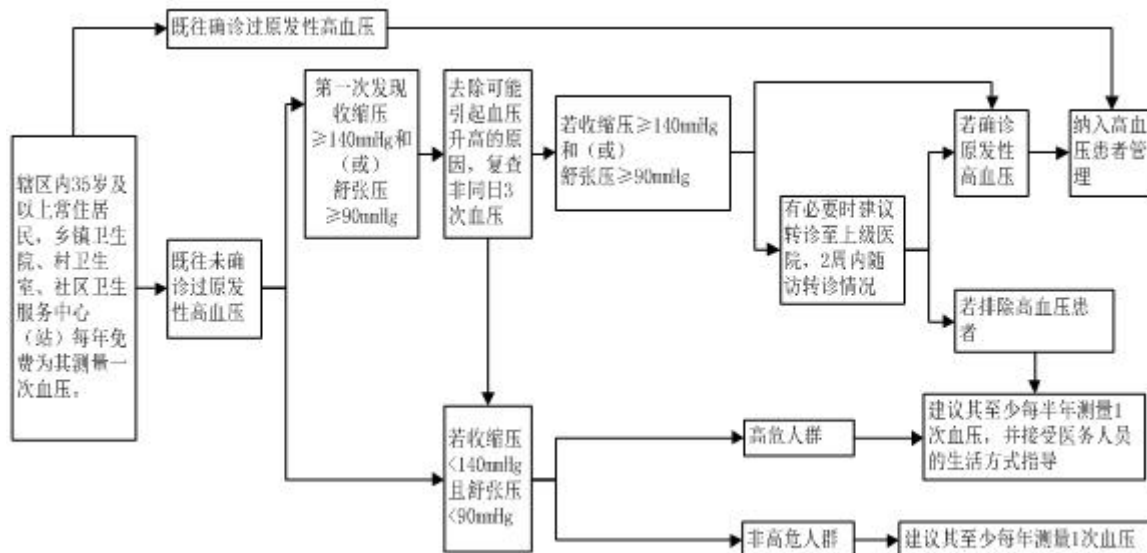

(2) 高血压患者随访

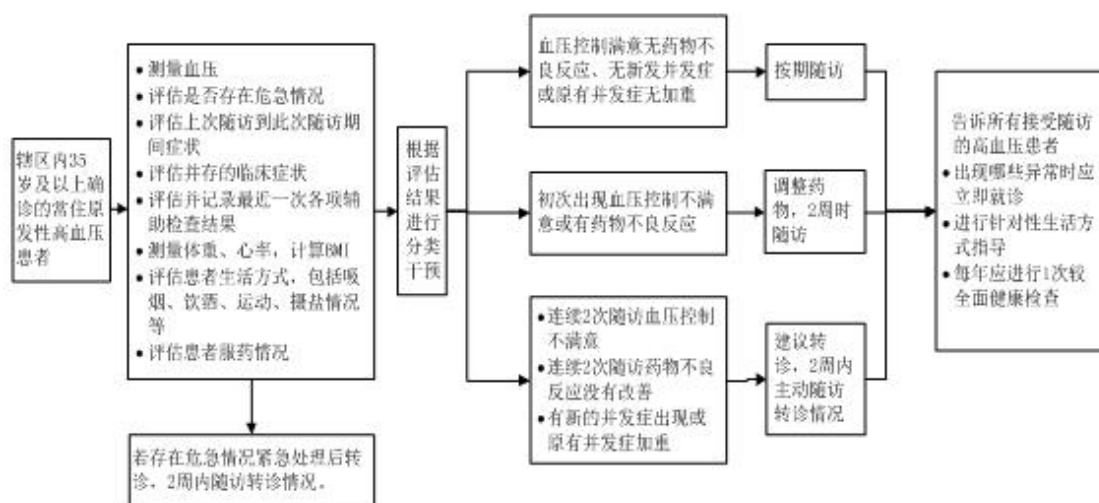

糖尿病患者健康管理

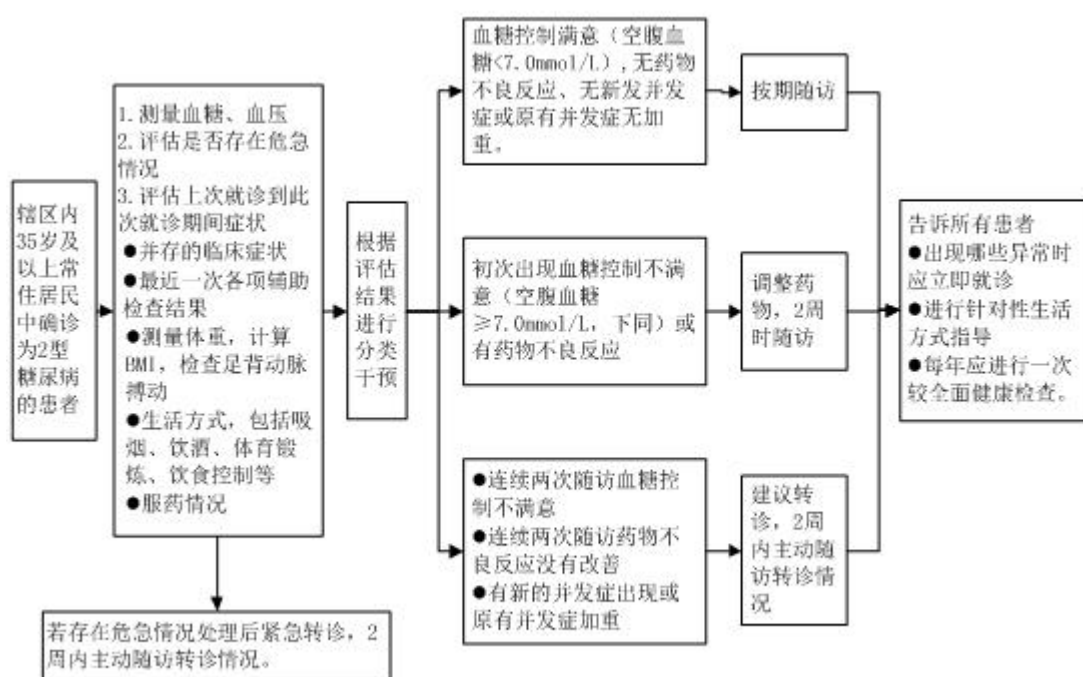

6. 严重精神障碍患者健康管理

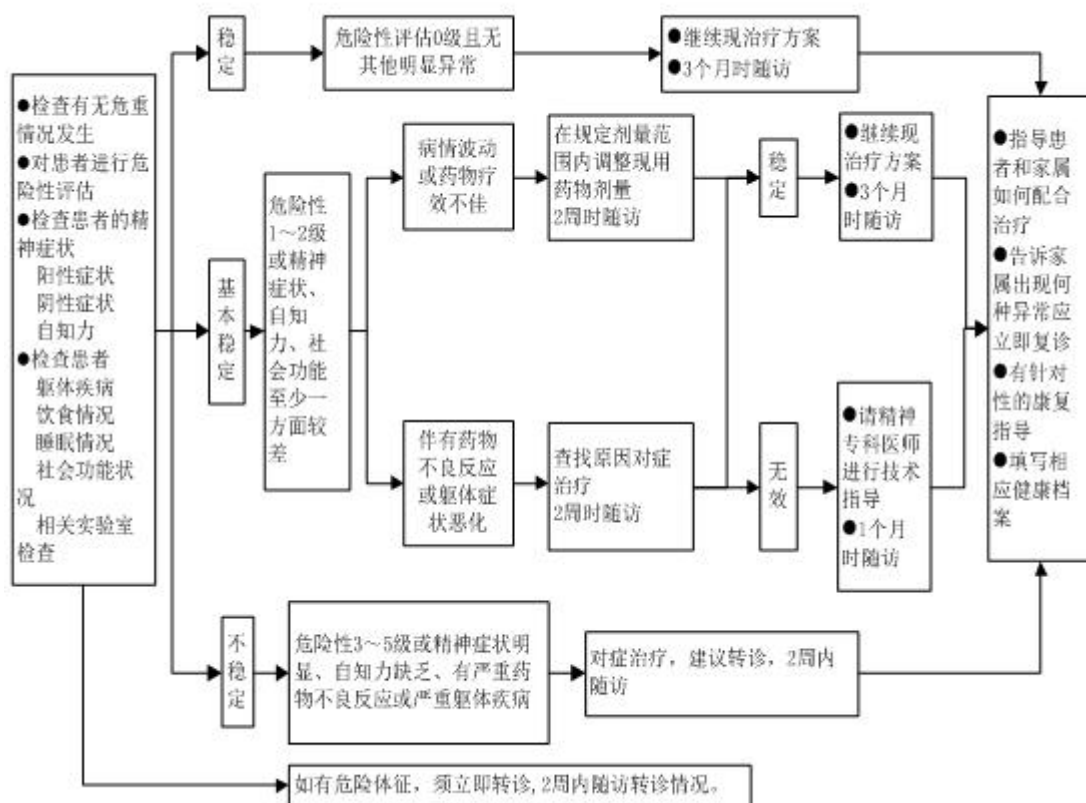

7. 肺结核患者健康管理

(1) 肺结核患者筛查与推介转诊流程图

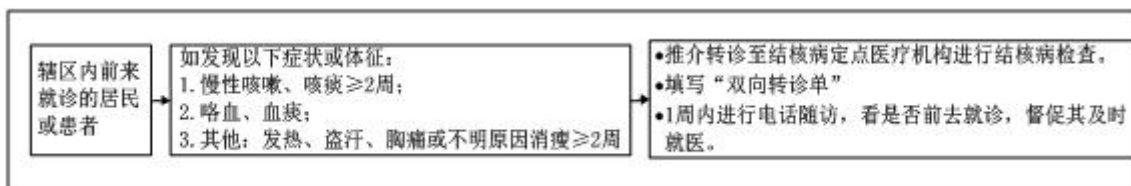

(2) 肺结核患者第一次入户随访流程图

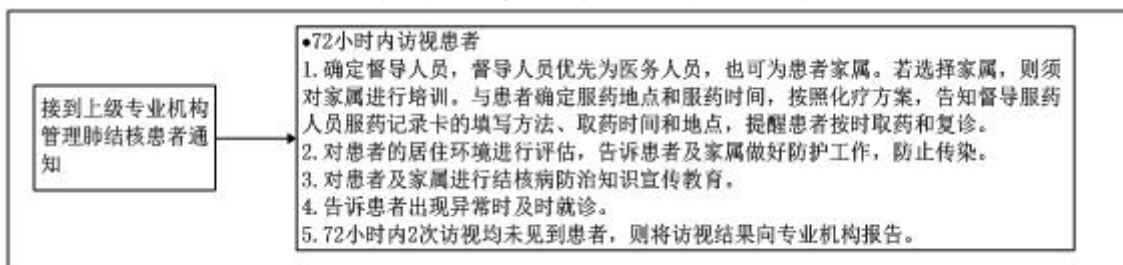

(3) 肺结核患者督导服药与随访管理流程图

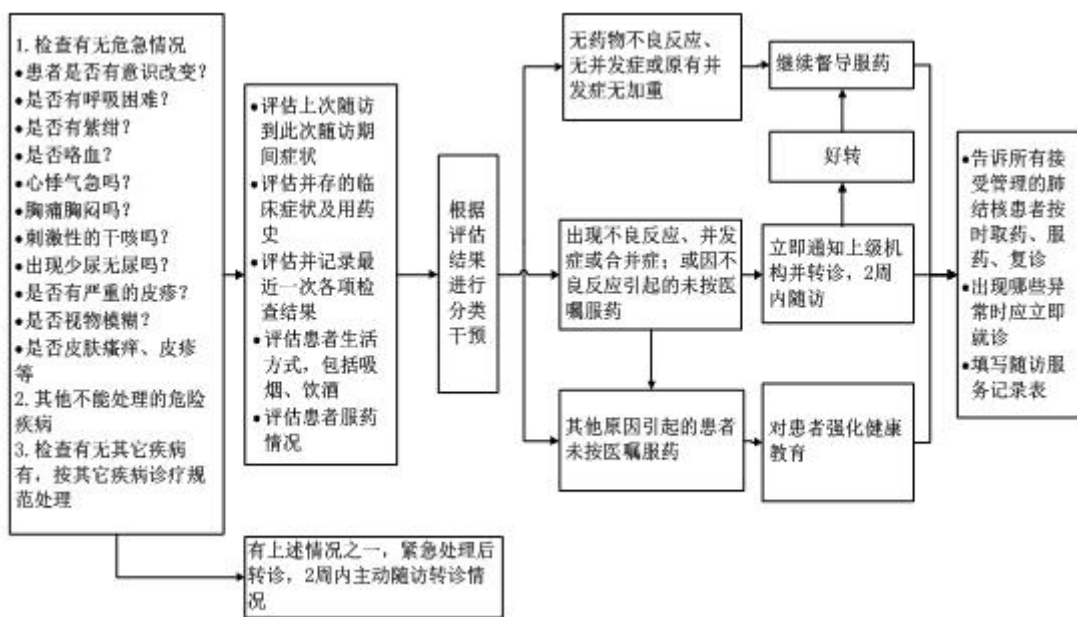

8. 老年人中医药健康管理

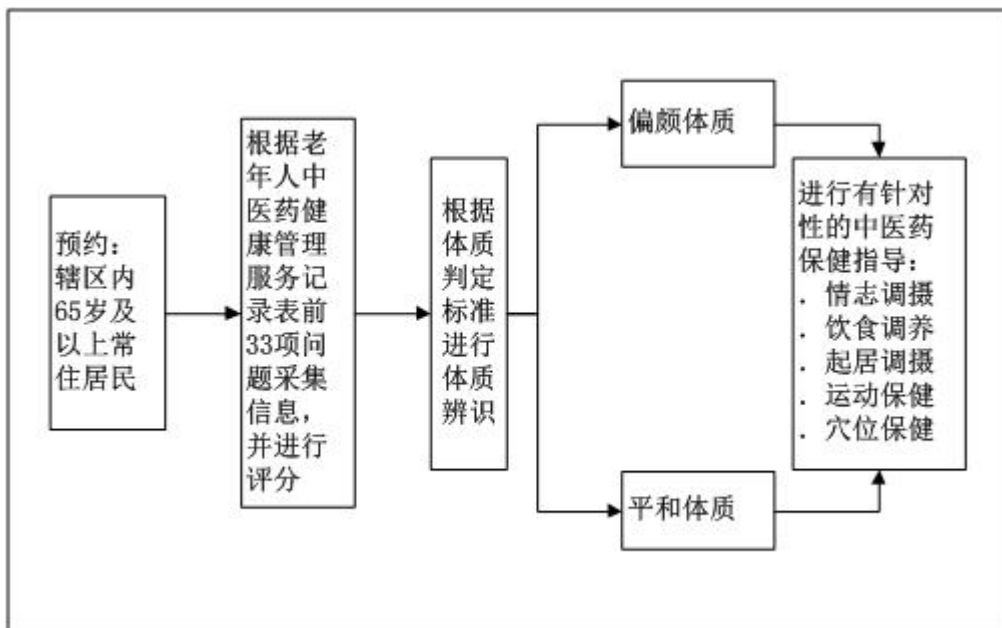

9. 传染病及突发公共卫生事件报告和处理

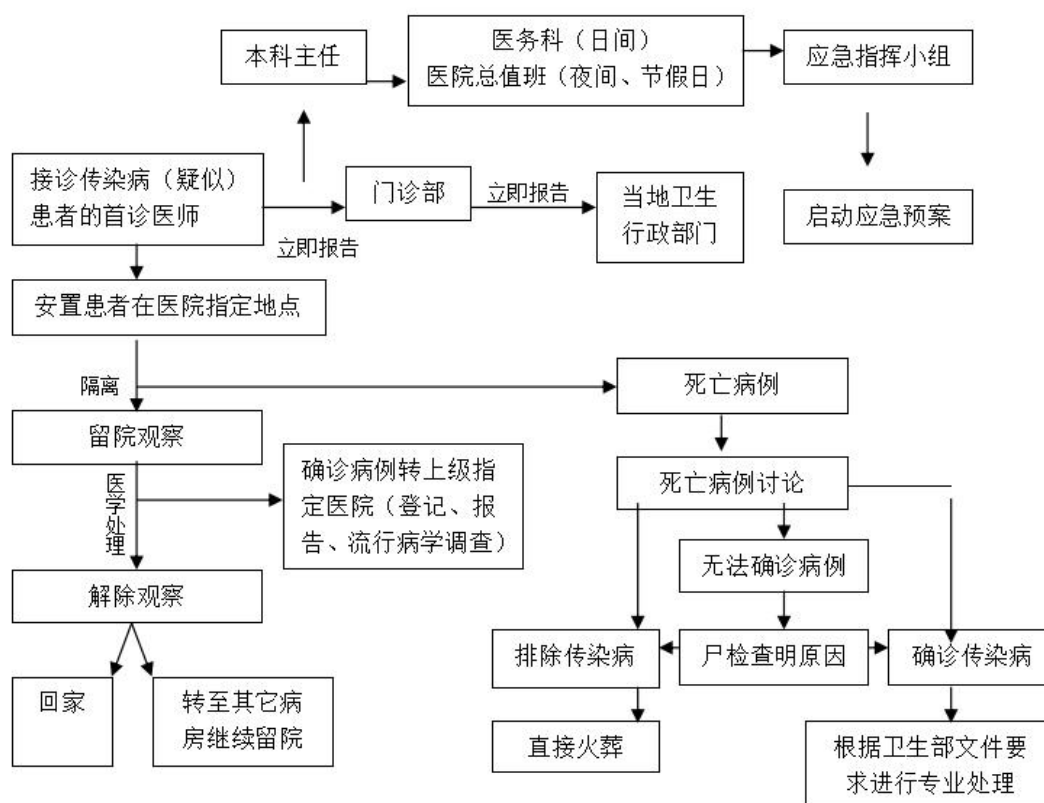

2. 上门服务项目等服务流程、内容、联系方式等：

服务类型	服务内容	服务流程	联系方式
上门服务项目	社区家庭医生随访	预约时间，上门随访	0563-4014170
	术后换药	预约时间，上门随访	0563-4014170

（十）特需诊疗

开诊时间：每周一至周六上午 8：00-12:00，节假日以医院通知的停诊时间为准

预约方式：现场、电话预约

亮点：沟通交流时间长、就诊环境佳、绿色就医及检查预约通道、患者和医生满意度高等。

（十一）临床研究

我院暂时无临床试验、临床研究项目

七、行风投诉

（一）招标采购

我院未纳入执行政府采购项目。

（二）行风建设

一、合法按劳取酬，不接受商业提成

依法依规按劳取酬。严禁利用执业之便开单提成；严禁以商业目的进行统方；除就诊医院所在医联体的其他医疗机构，以及被纳入医保“双通道”管理的定点零售药店外，严禁安排患者到其他指定地点购买医药耗材等产品；严禁向患者推销商品或服务并从中谋取私利；严禁接受互联网企业与开处方配药有关的费用。

二、严守诚信原则，不参与欺诈骗保

依法依规合理使用医疗保障基金，遵守医保协议管理，向医保患者告知提供的医药服务是否在医保规定的支付范围内。严禁诱导、协助他人冒名或者虚假就医、购药、提供虚假证明材料、串通他人虚开费用单据等手段骗取、套取医疗保障基金。

三、依据规范行医，不实施过度诊疗

严格执行各项规章制度，在诊疗活动中应当向患者说明病情、医疗措施。严禁以单纯增加医疗机构收入或牟取私利为目的过度治疗和过度检查，给患者增加不必要的风险和费用负担。

四、遵守工作规程，不违规接受捐赠

依法依规接受捐赠。严禁医疗机构工作人员以个人名义，或者假借单位名义接受利益相关者的捐赠资助，并据此区别对待患

者。

五、恪守保密准则，不泄露患者隐私

确保患者院内信息安全。严禁违规收集、使用、加工、传输、透露、买卖患者在医疗机构内所提供的个人资料、产生的医疗信息。

六、服从诊疗需要，不牟利转介患者

客观公正合理地根据患者需要提供医学信息、运用医疗资源。除因需要在医联体内正常转诊外，严禁以谋取个人利益为目的，经由网上或线下途径介绍、引导患者到指定医疗机构就诊。

七、维护诊疗秩序，不破坏就医公平

坚持平等原则，共建公平就医环境。严禁利用号源、床源、紧缺药品耗材等医疗资源或者检查、手术等诊疗安排收受好处、损公肥私。

八、共建和谐关系，不收受患方“红包”

恪守医德、严格自律。严禁索取或者收受患者及其亲友的礼品、礼金、消费卡和有价证券、股权、其他金融产品等财物；严禁参加其安排、组织或者支付费用的宴请或者旅游、健身、娱乐等活动安排。

九、恪守交往底线，不收受企业回扣

遵纪守法、廉洁从业。严禁接受药品、医疗设备、医疗器械、医用卫生材料等医疗产品生产、经营企业或者经销人员以任何名义、形式给予的回扣；严禁参加其安排、组织或者支付费用的宴请或者旅游、健身、娱乐等活动安排。

（三）依法执业自查

《医疗机构依法执业承诺书》

为规范医疗机构和医务人员执业行为，确保医疗质量和医疗

安全，维护依法办医和依法行医的正常秩序，促进医疗机构稳步有序、规范健康发展，本机构经对自身执业活动进行自查，没有下列行为的发生：

一、出卖、转让、出借《医疗机构执业许可证》。

二、使用伪造、变造的《医疗机构执业许可证》开展诊疗活动。

三、允许非本医疗机构人员或者其他机构承包租赁或变相承包租赁医疗机构科室或房屋并以医疗机构名义开展诊疗活动。

四、超出核准登记范围开展诊疗活动。

五、聘用非卫生技术人员开展诊疗活动。

六、使用未取得《医师执业证书》或《护士执业证书》的人员从事执业活动；

七、违规出具或出具虚假医学文书及证明文件。

八、违反相关规定聘用外籍或港澳台医师从事执业活动。

九、使用临床应用安全性有效性存在重大问题的医疗技术、存在重大伦理问题的医疗技术、卫生计生行政部门明令禁止临床应用的医疗技术，临床淘汰的医疗技术，或未经备案开展限制类医疗技术。

十、未取得《母婴保健技术许可证》从事母婴保健活动或使用未取得《母婴保健技术考核合格证》的人员从事母婴保健活动。

十一、非医学需要采取技术手段进行胎儿性别鉴定。

十二、进行选择性别的人工终止妊娠。

十三、使用无处方权的人员开具处方，或使用未取得麻醉药品和第一类精神药品处方资格的医师开具麻醉药品和第一类精神药品处方，或使用未取得抗菌药物处方权的医师开具抗菌药物处方。

十四、违反《医师外出会诊管理暂行规定》邀请其他医疗

机构的医师在本单位从事医疗活动。

十五、进行各种形式的虚假违法广告宣传，采取不正当手段误导招揽患者。

十六、未经备案，违规组织义诊活动。

十七、未将《医疗机构执业许可证》、诊疗科目、诊疗时间和收费标准悬挂于明显处所。

十八、违规开展医疗美容、母婴保健等技术和泌尿、皮肤性病等诊疗活动。

同时，我院郑重承诺：

一、持续加强管理，确保本年度继续依法开展各项执业活动。

二、以人为本，因病施治，科学求实，杜绝过度诊疗。

三、遵守相关诊疗规范和与技术标准，保障医疗安全和医疗服务质量。

四、严格遵守《中华人民共和国传染病防治法》《突发公共卫生事件与传染病疫情监测信息报告管理办法》的有关规定，非传染病专科医院或专科诊室不得截留任何急、慢性传染病人发现传染病疑似病人，应有专人负责及时负责转诊并向区疾病预防控制中心报告，并做好转诊登记。

五、加强消毒灭菌和消毒隔离工作，严格执行《消毒管理办法》《医院感染管理办法》《医疗机构口腔诊疗器械消毒技术操作规范》等有关法规规章，加强消毒灭菌和消毒隔离工作，防止交叉感染。

六、严格按照国务院《医疗废物管理条例》和《医疗卫生机构医疗废物管理办法》有关规定，将医疗废物交由医疗废弃物集中处置单位处理严格按照流程做好医疗废弃物处理工作。

七、严格按照在区物价部门备案的收费标准收费，并在大厅

醒目位置上墙公示，接受患者、患者家属和社会的监督；药品进货渠道必须正规，索证齐全，采购消毒剂必须按照《消毒管理办法》索取相应的卫生许可批件收取费用必须出具明细项目的收据。

八、发扬人道主义精神，对无主病人、特困病人等给予力所能及的救治当发生公共卫生突发事件时，有义务执行指令性任务，承担要求的有关公共卫生责任和义务。

九、合法、规范地开展干细胞临床研究及应用。

（四）医疗秩序

卫生部、公安部联合发布《关于维护医疗机构秩序的通告》

为有效维护医疗机构正常秩序，保证各项诊疗工作有序进行，依照国家有关法律法规的规定，特通知如下：

一、医疗机构是履行救死扶伤责任、保障人民生命健康的重要场所，禁止任何单位和个人以任何理由、手段扰乱医疗机构的正常诊疗秩序，侵害患者合法权益，危害医务人员人身安全，损坏医疗机构财产。

二、医疗机构及其医务人员应当坚持救死扶伤、全心全意为人民服务的宗旨，严格执行医疗管理相关法律法规和诊疗技术规范，切实加强内部管理，提高医疗服务质量，保障医疗安全，优化服务流程，增进医患沟通，积极预防化解医患矛盾。

三、患者在医疗机构就诊，其合法权益受法律保护。患者及家属应当遵守医疗机构的有关规章制度。

四、医疗机构应当按照《医院投诉管理办法(试行)》的规定，采取设立统一投诉窗口、公布投诉电话等形式接受患者投诉，并在显著位置公布医疗纠纷的解决途径、程序以及医疗纠纷人民调解组织等相关机构的职责、地址和联系方式。患者及家属应依法按程序解决医疗纠纷。

五、患者在医疗机构死亡后，必须按规定将遗体立即移放太平间，并及时处理。未经医疗机构允许，严禁将遗体停放在太平间以外的医疗机构其他场所。六、公安机关要会同有关部门做好维护医疗机构治安秩序工作，依法严厉打击侵害医务人员、患者人身安全和扰乱医疗机构秩序的违法犯罪活动。七、有下列违反治安管理行为之一的，由公安机关依据《中华人民共和国治安管理处罚法》予以处罚；构成犯罪的，依法追究刑事责任：

（一）在医疗机构焚烧纸钱、摆设灵堂、摆放花圈、违规停尸、聚众滋事的；

（二）在医疗机构内寻衅滋事的；

（三）非法携带易燃、易爆危险物品和管制器具进入医疗机构的；

（四）侮辱、威胁、恐吓、故意伤害医务人员或者非法限制医务人员人身自由的；

（五）在医疗机构内故意损毁或者盗窃、抢夺公私财物的；

（六）倒卖医疗机构挂号凭证的；

（七）其他扰乱医疗机构正常秩序的行为

本通告自公布之日起施行。

（五）投诉途径

投诉处理程序、地点、接待时间和联系方式等

一、宁国健民医院 24 小时投诉电话：15385339780

二、医疗纠纷投诉

1、地点：5 楼医患关系办公室

2、联系方式：0563-2205778

三、行风、服务类投诉

1、地点：1 楼病友服务中心办公室

2、联系方式：19356370780

（六）纠纷处理

宁国健民医院纠纷处理程序

一、接待投诉：科室与患者沟通达不成共识的，引导患者到医患关系办公室投诉。办公室签收并保存投诉材料，告知患者解决纠纷的途径，共同保管好病历、实物等证据。如患者死亡，及时向家属提出尸检建议。

二、内部调查：医患关系办公室组织调查、核实，进行科学、客观、认真地分析讨论，明确纠纷性质，提出初步处理意见，报医院医疗技术专家委员会讨论，提出结论性意见。医患关系办公室负责与患者联系并答复调查处理意见等。

三、医患双方可采取协商、调解、诉讼方式解决问题。

四、医疗纠纷投诉

1、地点：宁国市健康大楼七楼医政科

2、联系方式：0563-4037810

八、科普健教

为患者和家属提供健康教育，有助于患者更好地参与治疗和护理，有助于患者提高自我能力。医护人员定期以多种形式向患者及家属进行健康教育。

健康教育方式

个别指导、集体讲解、文字宣传、座谈会、图片及实物展览、视听(幻灯、投影、录像、广播)资料等。

健康教育内容

（一）门诊患者教育

1. 门诊诊疗环境、就诊流程

2. 一般性卫生知识

3. 生活方式方面指导
4. 常见病、多发病的预防知识
5. 常用药物的用药知识
6. 医院严禁吸烟的相关知识

(二) 住院患者教育

1. 入院教育

(1) 告知患者医院规章制度：如查房时间、探视制度、膳食制度等。

(2) 指导患者熟悉病区病室环境：作息时间、卫生间使用、贵重物品的保管及安全注意事项、预防跌倒知识、呼叫器使用及其他常用设施的使用及医院为禁止吸烟的场所，严禁在医院内吸烟等。

(3) 指导患者掌握相关疾病知识：标本留取、常规检查要点及用药常识，围手术期宣教，疼痛管理、康复管理、康复技术指导、安全有效使用医疗设备。

2. 住院期间教育

(1) 评估患者及家属对健康教育的接受程度，采取适当的教育方式。

(2) 讲解诊疗活动的一般常识及配合要点。

(3) 讲解疾病的一般常识、药物指导。

(4) 心理卫生教育。

3. 特殊检查治疗前的教育

告知检查的目的、注意事项及检查时配合要点。

4. 诊疗操作前后教育

(1) 诊疗操作前教育

①给患者讲解操作的流程及操作前、后需患者配合的注意事项。

②讲解操作前准备的内容及意义。

③告知患者操作前签字的意义。

④加强与患者的沟通交流，

(2) 诊疗操作后教育

给患者及家属讲解操作后的注意事项：情绪的调节、卧位要求、减轻疼痛和不适的方法、进食的时间和饮食种类、活动时间及注意事项、用药的相关知识等。

5. 出院教育

(1) 出院后继续用药方法。

(2) 饮食、活动、休息的要求及注意事项。

(3) 心理调节方法和重要性。

(4) 复诊时间安排及重要性。

2. 患者健康教育制度及流程等

3. 无烟医疗卫生机构建设制度及管理办法

(一) 医院职工，患者以及家属一律不得在医院内所有诊疗区域、病房、办公室、公共场所吸烟；

(二) 在办公室、会议室、值班室、工作场所不得设有烟具及与烟草有关的物品；

(三) 室外设置吸烟区，吸烟者只能在设有吸烟标志的室外固定场所（吸烟区）吸烟；

(四) 各科室设有禁烟劝导员，发现吸烟行为进行劝阻。

(五) 职工要成为控烟工作宣传员和监督员，对科室内或非吸烟区吸烟者，应进行劝阻，并指引到吸烟区吸烟等

九、便民服务

(一) 咨询服务

在线咨询：医院微信公众号

提供咨询的电话：2205755

提供咨询的微信号：

提供咨询的邮箱：NGJMY@163.COM

线下咨询台（窗口）地址：综合楼一楼

线下咨询时间：24 小时

在线咨询服务电话：2205755

在线咨询服务时间：8:00-20:00.

（二）特殊人群（线下公开）

张贴有军人、残疾人、老年人等特殊人群优先服务窗口标识。

（三）收费查询

自助查询

1、可携带就诊卡通过自助机进行自助查询，包括门诊充值/退款查询、门诊就诊记录和费用查询

流程：插入就诊卡→点击查询→就诊记录查询

地点：门诊各楼层和住院大厅自助机

前台查询

查询窗口电脑双屏蔽，患者可以直接查看个人费用情况

线上查询

手机扫描并关注【宁国健民医院】微信公众号进公众号→绑定就诊卡→首页选择“费用查询”→选择“门诊费用”或“住院费用”点击进入→选择响应时间段查询

（四）医保服务

医保支付范围及报销流程：1. 居民医保结算需提供：出院记录，身份证。住院期间预缴收据。注：如果现金银行卡缴费，请务必携带缴费收据到结算窗口，直接报销。

2. 职工医保结算需提供：出院记录，医保卡（目前已开通电子医保卡，医保面部识别结算）。住院期间预缴收据。注：如果

现金银行卡缴费，请务必携带缴费收据到结算窗口，直接报销。

医保办地址：综合楼一楼

医保咨询专用电话：2205755

（五）复印病历

复印内容及要求：

1、医保报账：复印内容包括病案首页、出入院证、出院记录、大病历、检查检验、输液输血、血糖监测、血压监测、手术麻醉记录、材料合格证、护理体温及急诊病案。

2、特殊门诊：复印内容包括出院记录、大病历、检查检验、血糖监测、血压监测、手术记录、护理体温。

3、看病复诊：复印内容包括出院记录、大病历、检查检验、血糖监测、血压监测、手术记录。

4、司法鉴定：复印内容包括病案首页、出入院证、出院记录、大病历、检查检验、输液输血、血糖监测、血压监测、手术麻醉记录、材料合格证、护理体温、监护记录、各种同意书、急诊病案等，即病案中所有客观部分。

5、自定义内容：即客观病案的某一张或几张或某一部分。

6、如无法明确告知复印类别，则窗口默认为医保报账类。

7、为方便病人同时考虑到病案归档整理需求，病案复印资料审核及登记时间为工作日每日 8:00-16:30（周六、周日及国家法定假日除外）。

8、复印方式：一是现场复印，一般在出院 15 天后前往病案室办理；另一种为预约登记复印，在出院结账后前往病案室完成相关手续审核，复印完成后通知前来自取或邮寄上门。

9、首次单份复印不收费，第二次复印或多份复印收费。

10、病案室：一病区遗留

十、监督保障

（一）公开制度

为进一步发扬社会主义民主，建立健全党风廉政建设和预防反腐败长效监督机制，维护医院改革、发展、稳定、和谐的大局，在全院建立行为规范、运转协调、公正透明、廉洁高效的管理体制，根据我院实际制定院务公开制度。

院务公开的基本内容和范围

（一）对外公开的内容

1、医疗服务信息

（1）医院依法执业登记的主要事项，包括名称、地址、主要负责人、所有制形式、诊疗科目、床位；职能科室设置；

（2）主要卫生技术人员依法执业注册基本情况，或提供查询服务；

（3）门诊、急诊、住院的就诊程序；

（4）工作人员在岗时佩戴的注有本人姓名、职务或职称的标牌。

2、医疗服务价格信息

常规医疗服务价格、常用药品和高值医用耗材的价格，或提供服务项目价格的查询服务。

3、行风建设情况

（1）加强医德医风建设的主要规定；

（2）医疗服务投诉信箱和投诉查询电话。

（二）向患者公开的主要内容

1、收费信息

（1）住院病人实行费用“一日清单”制，医院每天通过发放清单向患者提供包括药品、医用耗材和医疗服务的名称、数量、

单价、金额等使用情况，出院时提供总费用清单；

(2) 为门诊患者提供费用清单。

2、按照《医疗机构病历管理规定》向患者提供病历资料复印或者复制服务。

(三) 向内部职工公开的主要内容

1、医院重要人事任免、重大建设项目安排、重大改革和发展规划及大额度资金使用情况；

2、年度财务预算、决算主要情况；

3、国家重点监控的药品使用情况；

4、岗位设置、岗位聘用、解聘、辞聘的标准及程序、薪酬体系；

5、纠正行业不正之风投诉信箱、电话；

6、领导班子建设和党风廉政建设情况。

院务公开的基本形式

(一) 对外公开形式

1、在门诊、病房以及对公众服务窗口等明显位置设立公开专栏、宣传橱窗、电子大屏幕公告栏；

2、编印、发放各类资料；

3、建立公休座谈会制度、设立院务公开投诉信箱等；

4、通过医院网站公开；

5、利用当地主流媒体。

(二) 对内公开形式

1、职工代表大会或职工大会；

2、召开会议，主要通过院周会、科务会、职工座谈会等形式研究和通报院内重大事项；

3、通过医院网站、内部刊物公开；

4、设立院务公开栏，张贴有关资料；

5、设立举报箱、意见箱、举报电话、院长电子信箱和网站留言板。

院务公开的监督

医院成立院务公开领导小组，负责组织指导和协调院务公开的各项工作，研究解决院务公开工作中的重要问题。

领导小组下设办公室，负责院务公开日常工作。各职能科室按工作职责负责本部门的具体工作。建立由工会、职工代表和有关人员组成的院务公开监督小组。监督小组的职责是依据有关政策和法律，监督院务公开的内容是否真实、全面、及时，程序是否合法，职工所反映的问题是否得到认真解决和答复。院务公开监督小组要定期对院务公开情况和有关部门的执行情况进行监督、检查和考核，并通报检查考核情况。医院院务公开各有关责任人对院务公开监督小组的意见和建议应在三十日内给予答复或说明，对其中需要整改的事项应当采取措施及时整改，并接受职工监督。医院职工和职工代表对公开的有关重大决策和重大事项依法负有保守秘密的义务。

（三）人员保障

院务公开工作由院长领导并组织实施，院务公开协调工作由院综合办负责。

医院成立院务公开领导小组。组长由院长担任，副组长由党支部书记担任，院领导班子成员、职能科室负责人为组员。

成立院务公开工作监督小组，对院务公开工作进行监督。成员由党支部委员、院工会、职能科室负责人、职代会等负责人组成，院务公开工作监督小组组长由党支部书记担任，办公室设在综合办。

（四）工作推进

1. 问题整改情况、自查自纠情况、考核工作进展情况：

我院根据《关于印发〈安徽省医疗机构信息公开目录〉的通知》（皖卫办秘〔2022〕56号）及卫健系统主管部门工作要求，在医院公众号、院内张贴栏、电子查询系统对相关信息公开。

一是及时添加有关目录；二是对新增需要公开的目录进行内容完善，主要为交通导引、环境导引、健康普教、便民服务等方面的内容，已通知相关科室进行补充；三是对陈旧信息及时删改，涉及内容主要为专业介绍、门诊服务时间、医保服务、诊疗流程。

下一步我院将进一步提高信息公开工作重视程度，将此项工作纳入重点督促工作。

2. 信息公开工作总结：

2022年我院认真履行上级主管部门要求，坚持“一切以病人为中心”“做好人、做好事”的服务理念，本着“做有温度的医务达人，建有温度的健民医院”的目的，认真做好医疗服务信息公开，

一、公开医院基本情况，营造良好环境

一是依法在医院公众号、对外公开栏、电子大屏幕公告栏等处公开医院开展的各项诊疗科目、专科服务内容、专家姓名及工作时间；公开主要卫生技术人员基本情况以及高级职称人员情况。二是与城管、交警部门协调，设立指示标牌公开院内停车场位置、门诊、急诊、住院部各科室位置；在醒目位置设置应急避难撤退路线、紧急疏散及安全通道线路图、临时就诊通道提示牌，设置院内交通疏导员进行交通引导和交通疏导。

二、公开医疗服务信息，方便患者就诊

一公开各临床和医技科室名称、服务内容、服务项目、人员组成等基本情况；公开节假日普通门诊、急诊、专家门诊的开诊时间、出诊专家及各项检查治疗项目；公开办理入出院时间、住

院查房时间、探视时间。二是在各医技科室悬挂各项检查治疗服务承诺；开展线下及电话预约挂号服务，缩短病人候诊时间；在各科室公开留观、入院、出院、转科、转院服务流程；公开特需服务的项目和内容、服务对象及服务规范；在收费、取药等窗口科室公开老年人、残疾人、军人等特殊人群服务优先措施和服务内容。三是设置咨询电话，免费为病人提供健康咨询、用药咨询；通过宣传册、公示栏、医院网站等形式为病人提供常见疾病预防保健知识。

三、公开医疗服务收费，切实维护患者利益

一是严格按照物价部门规定收取相关服务费用，杜绝乱收费、分解收费的发生；二是在综合服务科收费前台、公示栏、住院大厅的滚动电子大屏幕上公示各种医疗项目收费标准和药品价格以及常见病、单病种收费情况；护士站设立就诊费用一日清单查询包括医疗服务项目、药品名称、计价单位、价格等，提高收费透明度。

四、公开医院重大决策，增加工作透明度

定期召开院长办公会、科室负责人会议及职工代表大会等，及时通报医院中、长期改革发展规划和工作计划；广泛征求职工意见和建议，把员工合理化建议纳入员工积分制管理中。

五、公开医疗质量检查，规范医疗服务行为

一是为严格执行医疗卫生管理法律法规、规章以及诊疗护理规范常规，管理办编印了《医院管理制度汇编》。二是通过严格岗前培训、专家讲座、外派学习、发放有关学习材料，举办法律知识考试等形式组织医务人员学习、相关法律法规及医疗核心制度，增强了医务人员依法执业的自觉性。三是加大医疗护理质量检查力度。严格医疗护理质量管理，严格执行新的病历书写规范，定期进行病历、处方质量抽查，对不合格病历的主管医师予以经

济处罚、全院通报。四是成立药事管理委员会，全面进行网上招标采购药品，增加了药品招标的透明度。加强抗菌药物管理，将抗菌药物临床合理应用工作作为医疗安全与质量管理的重要内容，药监科每月进行合理用药专项检查，对门诊处方、住院病历用药情况进行实时监控，发现不合理用药予以通报，要求经管医师限期改正。