

宁国骨科医院信息公开

一、机构人员

(一) 机构信息

1. 机构基本情况介绍

宁国骨科医院创建于 1998 年，是一所集医疗、急救、保健、康复为一体的二级专科医院，为宁国市医保、农合、工伤、职业病、慢性病和部分商业保险定点医疗机构。医院位于宁国市青华东路 19 号，占地面积 20.19 亩，建筑面积 2.4 万平方米，编制床位 200 张，在岗职工近 300 人，其中中高 7EA 职称 60 余人，安徽省江淮名医 1 人，有 2 人担任省级以上专业委员会副主委和常委。医院设有内科（心血管内科、呼吸内科、神经内科、内分泌内科、消化内科、老年病专业）；外科（普通外科、胸外科、烧伤外科）、骨科（创伤、关节、脊柱、运动医学、手足外科）、中医骨伤、疼痛科、康复医学科、急诊科、麻醉科、中医科、妇科、眼科、耳鼻咽喉科、口腔科等临床科室；并设有医学检验科、医学影像科、超声科、内镜室、心电图室、药剂科等医技科室以及中星健康体检门诊部。

医院为“国家心血管病中心高血压专病医联体”分中心、安徽省骨科联盟（皖南片）成员单位、安徽省脊柱内镜联盟理事单位、皖南地区胸外科专科联盟理事单位、安徽省麻醉超声联盟委员单位、安徽省非公立医疗机构协会超声医学专业委员会副主委单位、市级非物质文化遗产——邱氏骨伤科中药汤膏；先后荣获“第三批省

级“双比双争”先进社会组织党组织、宣城市先进党组织、宁国市先进党组织、宁国卫健系统先进党组织、学习型党组织建设工作示范点、巾帼建功先进集体、宣城市优秀民营企业、2022 年度宁国市卫生健康高质量发展先进集体”等荣誉。

医院不断引进高层次人才 ,加强学科建设 ,提升医疗水平。“邱氏骨伤”经过百年传承与发展 ,为我院的核心技术。医院注重开展新技术、新项目 ,骨科开展了系列四类手术 ,如 :全膝、全髋关节置换术 ,颈、胸、腰脊柱开放手术及微创手术 ,骨肿瘤切除植骨内固定术 ,全身各部位骨折的保守及手术治疗 ,关节镜下膝关节、肩关节、踝关节的韧带修复及重建术 ,断肢再植术 ,手足先天性畸形矫正 ,手足部疤痕挛缩整形术等。外科可开展 :胃、结直肠癌根治、胰十二指肠切除、腹腔镜下胃穿孔修补术 ,腹腔镜下胆囊切除术 ,甲状腺良、恶性肿瘤切除 ,乳腺癌根治 ,胸腔镜下肺癌、食管癌切除 ,纵膈肿瘤切除术 ,严重胸、腹部外伤救治 ,大面积烧烫伤急救及创面处置等。内镜室配备高端先进检查治疗设备 ,可开展普通胃肠镜检查 ,无痛胃肠镜检查、内镜下氩离子凝固术、高频电凝切除术、粘膜切除术、粘膜下剥离术、内镜下止血、内镜下异物取出术等。

医院配有 1.5T 核磁共振、16 排螺旋 CT、大型数字化 X 线成像系统 (CR/DR)、飞利浦高端智能彩超、进口双能骨密度仪、Arthrex 关节镜、手术显微镜、宾得 EPK-i7010 胃肠镜、西门子 C 臂机、超声刀、日立 7180 全自动生化分析仪、罗氏 411 全自动电化学发光分析仪等设备 ,为患者提供准确的诊断依据和治疗手段。

医院拥有 1500 平方米的康复治疗区 ,配置全套现代化康复治疗训练器械及儿童康复器械 ,并配备了专业的康复治疗师 ,为骨科的康复一体化、儿童智障、康复评定 ,开展了运动功能训练 PT、感觉统合训练、语言训练、手功能训练 OT、关节活动训练、认知训练、减重步态训练、平衡功能训练等康复治疗项目。在提供安全舒适、以人为本康复环境的同时 ,通过科学的功能评估、多学科合作 ,为患者制定个性化康复治疗方案 ,帮助患者实现早日康复。

旗下注资成立的中星健康体检 ,依托医院先进的设备以优美整洁的环境、专业的技术、合理的价格、优质的检后追踪及服务 ,为追求健康生活的人们提供科学、系统、精准、人性化的全方位健康管理。

医院将继续大力实施科技兴院战略 ,秉承“奉献、爱人、求精、创新”的医院精神 ,弘扬“邱氏正骨”传统的中医精华 ,坚持中西医结合发展理念 ,以病人为中心 ,救死扶伤的办院宗旨 ,努力打造“政府放心、患者满意、员工自豪”的服务型医院。

2.《医疗机构执业许可证》正本信息

中华人民共和国

医疗机构执业许可证

机构名称 宁国骨科医院 法定代表人 邱照星

地 址 安徽省宁国市青华东路19号 主要负责人 邱照星

诊疗科目 内科:呼吸内科专业;消化内科专业;神经内科专业;心血管内科专业;内分泌专业;老年病专业 / 外科:普通外科专业;骨科专业;烧伤科专业 / 妇产科(门诊) / 眼科(门诊) / 耳鼻咽喉科(门诊) / 口腔科(门诊) / 急诊医学科 / 康复医学科 / 麻醉科 / 疼痛科 / 医学检验科:临床体液、血液专业;临床微生物学专业;临床化学检验专业 / 医学影像科:X线诊断专业;CT诊断专业;磁共振成像诊断专业;超声诊断专业;心电图诊断专业 / 中医科:内科专业;骨伤科专业*****

登记号 75681057234188117A5262

有效期限 自 2022 年 09 月 09 日至 2027 年 09 月 08 日

该医疗机构经核准登记,准予执业

中华人民共和国国家卫生健康委员会制

发证机关 宣城市卫生健康委员会

发证日期 2022 年 10 月 14 日

3. 《医疗机构执业许可证》副本信息

全国唯一标识码 340038892

医疗机构名称 宁国骨科医院

地 址 安徽省宁国市青华东路19号

邮 政 编 码 242300

所有 制 形式 股份制

医疗机构类别 骨科医院

经 营 性 质 营利性

服 务 对 象 社会

床 位 160 (张) 牙椅 0 (张)

注 册 资 金 7000 (万元)

法 定 代 表 人 邱照星

主 要 负 责 人 邱照星

有 效 期 限 自 2022 年 09 月 09 日 至 2027 年 09 月 08 日

登 记 号 75681057234188117A5262

该医疗机构经核准登记,准予执业

诊疗科目

内科:呼吸内科专业;消化内科专业;神经内科专业;心血管内科专业;内分泌专业;老年病专业 / 外科:普通外科专业;骨科专业;烧伤科专业 / 妇产科(门诊) / 眼科(门诊) / 耳鼻咽喉科(门诊) / 口腔科(门诊) / 急诊医学科 / 康复医学科 / 麻醉科 / 疼痛科 / 医学检验科:临床体液、血液专业;临床微生物学专业;临床化学检验专业 / 医学影像科:X线诊断专业;CT诊断专业;磁共振成像诊断专业;超声诊断专业;心电图诊断专业 / 中医科:内科专业;骨伤科专业*****

发证机关 宣城市卫生健康委员会

发证日期 2022 年 10 月 14 日

/03;03.01;03.02;03.03;03.04;03.07;03.10 / 04;04.01;04.03;04.07 /05(门诊) /10(门诊) /11(门诊) /12(门诊) /20 /21 /26 /27 /30;30.01;30.02;30.03 /32;32.01;32.02;32.03;32.05;32.06 /50;50.01;50.10*****

变更登记记录						
日期	变更项目	变更后情况	批准机关 (盖章)	经办人	日期	变
2022年 11月1日	增设诊疗科目	外科下二级诊疗科目增加	官城市卫生健康委员会	高淑敏		
2023年10月18日	增设牙椅数	增至4张牙椅	官城市卫生健康委员会	高淑敏		

4.公开本单位统一社会信用代码

91341881MA2N0WKH5P

(二) 机构标识 (线下公开)





(三) 人员识别 (线下公开)





二、设备技术

(一) 设备准入



(二) 技术备案

序号	技术名称	运行状态
1	消化内镜诊疗技术	正常开展
2	人工关节（髋、膝关节）置换技术	正常开展
3	关节镜诊疗技术	正常开展
4	口腔种植技术	正常开展

三、医疗价格

（一）服务价格

名称	单位	价格	偿付类别
骨密度测定	次	54	甲类
临床操作的 CT 引导	半小时	162	甲类
单次多层 CT 平扫	每部位	162	甲类
单次多层 CT 平扫（大于 16 排加收）	每部位	24	甲类
CT 诊断	每个部位	36	甲类
X 线计算机体层(CT)成像后处理	每部位	259	甲类
单次多层 CT 平扫（第二个部位起减半）	每部位	81	甲类
单次多层 CT 增强（胸部）	每部位	178	甲类
单次多层 CT 增强（大于等于 16 排加收）	每部位	26	甲类
单次多层 CT 增强（大于等于 16 排多期增强扫描第二期起减半）	每部位	102	甲类
单次多层 CT 增强（使用高压注射器增强时，单筒高压注射剂针筒费用加收）	每部位	63	甲类
单次多层 CT 增强（大于等于 16 排平扫后马上做增强扫描）	每部位	102	甲类
单次多层 CT 增强（上腹）	每部位	178	甲类
单次多层 CT 增强（颈部）	每部位	178	甲类
简易定位	疗程	32	甲类
CTA	次	324	甲类
CTA（双筒高压注射剂针筒费用加收）	每部位	126	甲类
单次多层 CT 增强（下腹）	每部位	178	甲类
骨髓组织活检检查与诊断	例	90	甲类
手术标本检查与诊断	例	144	甲类
穿刺组织活检检查与诊断	例	117	甲类
甲型肝炎抗体测定（IgM）	项	9	甲类
骨髓涂片细胞学检验	次	45	甲类
截肢标本病理检查与诊断	每肢、每指（趾）	117	甲类
免疫组织化学染色诊断	每标本/每种染色	90	甲类

液基薄层细胞制片术	次	135	甲类
疑难病理会诊	次	270	乙类
内镜组织活检检查与诊断	例	117	甲类
免疫组织化学染色诊断(全自动法加收)	每标本/ 每种染色	72	甲类
特殊染色及酶组织化学染色诊断	每个标本, 每种染色	90	甲类
显微摄影术	每个视野	40	
冰冻切片检查与诊断(每加送一次, 加收)	例	100	甲类
截肢标本病理检查与诊断(以两个蜡块为基价, 超过两个者, 每个加收)	每肢、每指(趾)	9	甲类
内镜组织活检检查与诊断(以两个蜡块为基价, 超过两个者, 每个加收)	例	9	甲类
手术标本检查与诊断(以两个蜡块为基价, 超过两个者, 每个加收)	例	9	甲类
全器官大切片与诊断	例	250	甲类
局部切除活检检查与诊断	每个部位	117	甲类
颈部血管彩色多普勒超声(颈静脉)	次	121.5	甲类
浅表器官彩色多普勒超声检查(乳腺及其引流区淋巴结)	每部位	80	甲类
彩色多普勒超声常规检查(腹部)	部位	80	甲类
颈部血管彩色多普勒超声(椎动脉)	次	121.5	甲类
粪寄生虫镜检	次	3.6	甲类
腔内彩色多普勒超声检查(经阴道)	次	120	甲类
浅表器官彩色多普勒超声检查	每部位	80	甲类
四肢血管彩色多普勒超声	单肢	97	甲类
心脏彩色多普勒超声	次	121.5	甲类
腔内彩色多普勒超声检查(辅助生殖患者-经阴道)	次	40	甲类
彩色多普勒超声常规检查	部位	80	甲类
彩色多普勒超声常规检查(第二个部位起减半)	部位	40	甲类
四肢血管彩色多普勒超声(增加一个肢体加收)	单肢	54	甲类
彩色多普勒超声常规检查(妇科)	部位	80	甲类
左心功能测定	次	20	甲类
组织多普勒显象(TDI)	次	32	甲类
四肢多普勒血流图	单肢	40.5	甲类
浅表器官彩色多普勒超声检查(甲状腺及颈部淋巴结)	每部位	80	甲类
双肾及肾血管彩色多普勒超声	次	97	甲类
颈部血管彩色多普勒超声(颈动)	次	121.5	甲类
腔内彩色多普勒超声检查(经直肠)	次	120	甲类
腔内彩色多普勒超声检查(经直肠第二个半价)	次	60	甲类
临床操作的彩色多普勒超声引导	半小时	24	丙类
腔内彩色多普勒超声检查(辅助生殖患者)	次	60	甲类
彩色多普勒超声常规检查	部位	80	甲类
彩色多普勒超声常规检查(胸部)	部位	80	甲类
彩色多普勒超声常规检查(男性生殖系统)	部位	80	甲类

浅表器官彩色多普勒超声检查(第二个部位起减半)	部位	40	甲类
普通病房床位费单人间	床日	230	甲类
普通病房床位费三人间	床日	40	甲类
普通病房床位费四人及以上	床日	35	甲类
普通病房双人间	日	80	甲类
留观床位费	日	0	丙类
普通病房床位费四人及以上	床日	17.25	甲类
磁共振平扫	每部位	315	乙类
磁共振增强扫描	每部位	356	甲类
数字化摄影（DR）	曝光次数	54	甲类
激光胶片 10*12	张	18	甲类
功能成像	每部位	100	甲类
磁共振血管成像（MRA）	每部位	356	甲类
激光胶片 14*17	张	25	甲类
MRI 诊断	每个部位	36	甲类
磁共振平扫（平扫后马上做增强的）	每部位	178	甲类
磁共振平扫（超过 1T 加收）	每部位	63	甲类
磁共振增强扫描（超过 1T 加收）	每部位	71	甲类
X 线诊断	每个部位	18	甲类
磁共振水成像（MRCP, MRM, MRU）	每部位	356	甲类
全脊柱 MR（平扫）	每部位	1242	甲类
上消化道造影	次	54	甲类
X 线造影诊断	每个计价单位	36	甲类
影像诊断报告费	次	15	甲类
超声计算机图文报告	次	8	甲类
挂号费	次	2	丙类
专家挂号费	次	20	丙类
上海专家挂号费	次	100	丙类
氧气吸入(低流量给氧)	小时	1.8	甲类
二级护理	日	25	甲类
三级护理	日	18	甲类
术后监护	小时	20	甲类
心电监护	小时	4.5	甲类
一级护理	日	32	甲类
葡萄糖测定（床边血糖仪检测加）	次	2.3	甲类
骨骼牵引术	日	24	甲类
重症监护	小时	9	甲类
吸痰护理	次	9	甲类
灭菌注射用水套餐	次	8.3	
冰毯降温	次	18	甲类
胃肠减压	日	13.5	甲类
口腔护理	次	7	甲类

引流管护理	日	9	甲类
会阴擦洗	次	10	甲类
胃管置管术	次	27	甲类
气管切开护理	日	22.5	甲类
气管切开套管更换	次	13.5	甲类
冷湿敷法	次	4.5	甲类
压疮护理	日	9	甲类
血氧饱和度监测	小时	2.5	甲类
阴道灌洗上药	次	10	甲类
动脉内压力监测	小时	13.5	甲类
静脉置管护理	日	13.5	甲类
二级护理	日	12.5	甲类
呼吸机吸痰护理	次	10.8	甲类
呼吸机辅助呼吸	小时	16.2	甲类
造口护理	日	10.8	甲类
血浆 D—二聚体测定（D—Dimer）	项	36	甲类
乙型肝炎 e 抗体测定（Anti-HBe）	项	3.5	甲类
乙型肝炎 e 抗原测定（HBeAg）	项	3.6	甲类
人免疫缺陷病毒抗体测定（Anti-HIV）	项	22.5	甲类
N 端-B 型钠尿肽前体（NT-ProBNP）测定	项	162	甲类
癌胚抗原测定（CEA）	项	13.5	甲类
常规药敏定性试验	每种药物	4.5	甲类
血清促甲状腺激素测定	项	18	甲类
粪便常规检查	次	7	甲类
血清碳酸氢盐（HCO ₃ ）测定	项	9	甲类
肺炎衣原体抗体检测	项	40	丙类
甲胎蛋白测定（AFP）	项	13.5	甲类
血清甲状腺素（T ₄ ）测定	项	18	甲类
降钙素原检测	项	90	乙类
细菌抗体测定（结核杆菌）	项	22.5	甲类
结核感染 T 细胞检测	项	675	丙类
抗 CCP 抗体测定（抗环瓜氨酸抗体）	次	63	甲类
抗甲状腺微粒体抗体测定（TMAb）（化学发光法加收）	项	18	甲类
抗甲状腺球蛋白抗体测定（TGA b）	项	18	甲类
抗链球菌溶血素 O 测定（ASO）	项	9	甲类
抗链球菌溶血素 O 测定（ASO）（免疫法加收）	项	9	甲类
类风湿因子（RF）测定	项	9	甲类
鳞状细胞癌相关抗原测定（SCC）	项	27	甲类
梅毒密螺旋体抗体测定	项	18	甲类
免疫球蛋白定量测定（IgA）	项	9	甲类
脱敏免疫球蛋白 IgG 测定	项	20	丙类
免疫球蛋白定量测定（IgM）	项	9	甲类
尿常规检查(仪器法按项收费)	项	0.9	甲类

尿酸测定	项	4.5	甲类
尿糖定性试验	项	0.9	甲类
人类白细胞抗原 B27 测定（HLA-B27）（磁珠酶素免疫吸附实验法）	项	121.5	甲类
血清三碘甲状原氨酸（T3）测定	项	18	甲类
神经元特异性烯醇化酶测定（NSE）	项	27	甲类
糖类抗原 CA125	每种抗原	36	甲类
糖类抗原 CA15-3	每种抗原	36	甲类
糖类抗原 CA19-9	每种抗原	36	甲类
糖类抗原 CA50	每种抗原	36	甲类
糖类抗原 CA72-4 测定	每种抗原	36	甲类
特异 β 人绒毛膜促性腺激素（ β -HCG）测定	项	81	甲类
铁蛋白测定	项	36	甲类
铜蓝蛋白测定	项	27	甲类
特殊介质交叉配血	每侧	9	甲类
细胞角蛋白 19 片段测定（CYFRA21-1）	项	27	甲类
一般细菌培养及鉴定	项	81	甲类
血清碱性磷酸酶测定	项	4.5	甲类
血小板交叉配合试验	次	27	甲类
血清蛋白电泳	项	9	甲类
血清肌钙蛋白I测定	项	36	甲类
血清维生素测定	每种维生素	27	甲类
葡萄糖测定	次	4.5	甲类
ABO 血型鉴定	次	9	甲类
盐水介质交叉配血	次	4.5	甲类
乙型肝炎表面抗体测定（Anti-HBs）	项	3.5	甲类
乙型肝炎表面抗原测定（HBsAg）	项	3.6	甲类
血清游离甲状腺素（FT4）测定	项	18	甲类
血清游离三碘甲状原氨酸（FT3）测定	项	18	甲类
总前列腺特异性抗原测定（TPSA）	项	27	甲类
血清 α -L-岩藻糖苷酶测定	项	22.5	甲类
血清唾液酸测定	项	9	甲类
游离前列腺特异性抗原测定（FPSA）	项	27	甲类
游离前列腺特异性抗原测定（FPSA）（化学发光法加收）	项	27	甲类
糖类抗原 CA24-2 测定	每种抗原	36	甲类
恶性肿瘤特异生长因子测定	项	45	甲类
人附睾分泌蛋白（HE4）测定	次	117	甲类
降钙素测定	项	18	甲类
血清反 T3 测定	项	18	甲类
血清生长激素测定	项	18	甲类
促甲状腺素受体抗体测定	项	18	甲类
抗甲状腺微粒体抗体测定（TMAb）	项	18	甲类
血清甲状腺结合球蛋白测定	项	18	甲类

葡萄糖测定	次	4.5	甲类
胰岛功能试验：葡萄糖耐量试验	每实验项目	36	甲类
血清果糖胺测定	项	4.5	甲类
血清胰岛素测定	项	18	甲类
血清泌乳素测定	项	18	甲类
血清促卵泡刺激素测定	项	18	甲类
血清促黄体生成素测定	项	18	甲类
睾酮测定(化学发光法加收)	项	18	甲类
孕酮测定	项	18	甲类
雌二醇测定	项	18	甲类
雌三醇测定	项	18	甲类
血清脱氢表雄酮及硫酸酯测定	项	18	甲类
抗角蛋白抗体（AKA）测定	项	60	丙类
超敏 C 反应蛋白测定	次	18	甲类
肥达氏反应	项	9	甲类
肺炎支原体血清学试验	项	18	甲类
肺炎衣原体抗体检测	项	40	丙类
叶酸测定	项	13.5	甲类
血清转铁蛋白测定	项	9	甲类
网织红细胞计数（Ret）	项	4.5	甲类
血清铁蛋白测定	项	22.5	甲类
血清总铁结合力测定	项	9	甲类
血清碱性磷酸酶测定	项	4.5	甲类
全血铅测定	项	9	甲类
真菌培养及鉴定	项	31.5	甲类
真菌培养及鉴定(进口细菌鉴定仪加收)	项	31.5	甲类
结核菌涂片检查	项	9	甲类
一般细菌涂片检查	项	9	甲类
淋球菌涂片检查	每种细菌	9	甲类
空气培养（院内感染检测）	次	30	甲类
手指培养（院内感染检测）	次	30	甲类
物体表面培养（院内感染培养）	次	30	甲类
无菌物培养（院内感染检测）	次	30	甲类
消毒液培养（院内感染检测）	次	30	甲类
血清胆碱脂酶测定	项	9	甲类
血清总胆汁酸测定	项	18	甲类
乳酸脱氢酶测定	项	9	甲类
血清 α 羟基丁酸脱氢酶测定	项	9	甲类
淀粉酶测定	项	9	甲类
腺苷脱氨酶测定	项	13.5	甲类
血清前白蛋白测定	项	9	甲类
甘胆酸（CG）检测	项	9	丙类

丁型肝炎抗体测定（Anti-HDV）	项	22.5	甲类
戊型肝炎抗体测定（Anti-HEV）（IgG）	项	22.5	甲类
庚型肝炎 IgG 抗体测定（Anti-HGV IgG）	项	22.5	甲类
乙型肝炎表面抗原测定（HBsAg）	项	3.6	甲类
抗载脂蛋白抗体测定（A1）	项	15	丙类
血清载脂蛋白 B 测定	项	13.5	甲类
血细胞分析（五分类）	次	13.5	甲类
血液虐原虫检查	项	9	甲类
唐氏综合征筛查	次	180	乙类
拉网细胞学检查与诊断	例	45	甲类
细针穿刺细胞学检查与诊断	例	99	甲类
脱落细胞学检查与诊断	例	45	甲类
乙型肝炎病毒（HBV）基因分型	项	126	甲类
隐血试验（OB）（单标金抗法）	项	9	甲类
血清肌红蛋白测定	项	18	甲类
血清肌钙蛋白I测定（各种免疫学、化学发光法加收）	项	72	甲类
血清肌酸激酶—MB 同工酶活性测定	项	9	甲类
空气培养(院内感染检测)	每只	30	甲类
手指培养(院内感染检测)	每只	30	甲类
物体表面培养(院内感染检测)	每只	30	甲类
无菌物培养(院内感染检测)	每只	30	甲类
消毒液培养(院内感染检测)	每只	30	甲类
血清 C 肽测定	项	18	甲类
尿妊娠试验	项	2.7	甲类
淀粉酶测定	项	9	甲类
淀粉酶测定	项	9	甲类
甲苯胺红不加热血清试验(TRUST)	次	15	丙类
静脉采血	次	6.3	甲类
单项补体测定（各种免疫学法加收）	项	9	甲类
HC2HPV、人乳头瘤病毒核酸检测	次	306	乙类
尿微量白蛋白测定	项	27	甲类
化学药物用药指导的基因检测	项	288	乙类
血浆皮质醇测定	项	18	甲类
醛固酮测定	项	36	甲类
血气分析	次	36	甲类
血同型半胱氨酸测定	项	45	甲类
甲状旁腺激素测定	项	18	甲类
血清抗谷氨酸脱羧酶抗体测定	项	18	甲类
抗胰岛细胞抗体测定	项	18	甲类
胰岛功能试验：胰高血糖素试验	每实验项目	27	甲类
尿蛋白定量	项	2.7	甲类
细胞学计数	例	27	甲类

免疫电镜检查与诊断	每个标本，每种染色	315	乙类
原位杂交技术	项	270	乙类
皮肤直接免疫荧光检查	每个标本，每个染色体	45	甲类
钾测定	项	4.5	甲类
钠测定	项	4.5	甲类
氯测定	项	4.5	甲类
钙测定	项	4.5	甲类
钠测定	项	4.5	甲类
氯测定	项	4.5	甲类
钙测定	项	4.5	甲类
无机磷测定	次	4.5	甲类
镁测定	项	4.5	甲类
血清碳酸氢盐（HCO ₃ ）测定	项	9	甲类
血清白蛋白测定	项	2.7	甲类
血清总蛋白测定	项	2.7	甲类
血清总胆红素测定	项	4.5	甲类
血清直接胆红素测定	项	4.5	甲类
血清丙氨酸氨基转移酶测定	项	4.5	甲类
血清碱性磷酸酶测定	项	4.5	甲类
血清γ-谷氨酰基转移酶测定	项	4.5	甲类
血清天门冬氨酸氨基转移酶测定	项	4.5	甲类
乳酸脱氢酶测定	项	9	甲类
血管紧张素I测定	项	18	甲类
血管紧张素II测定	项	18	甲类
血清游离三碘甲状原氨酸(FT ₃)测定	项	18	甲类
血清游离甲状腺素(FT ₄)测定	项	18	甲类
血清三碘甲状原氨酸(T ₃)测定	项	18	甲类
血清甲状腺素(T ₄)测定	项	18	甲类
血清促甲状腺激素测定	项	18	甲类
抗甲状腺球蛋白抗体测定（TGAb）（化学发光法加收）	项	18	甲类
血清促甲状腺激素测定	项	18	甲类
血清甲状腺素(T ₄)测定	项	18	甲类
血清三碘甲状原氨酸(T ₃)测定	项	18	甲类
血清游离三碘甲状原氨酸(FT ₃)测定	项	18	甲类
血清甲状腺素(T ₄)测定	项	18	甲类
血清三碘甲状原氨酸(T ₃)测定	项	18	甲类
血清促甲状腺激素测定	项	18	甲类
类风湿因子（RF）测定（各种免疫学法加收）	项	9	甲类
抗 CCP 抗体测定（抗环瓜氨酸抗体）	次	63	甲类

抗链球菌溶血素 O 测定 (ASO)	项	9	甲类
总前列腺特异性抗原测定 (TPSA) (化学发光法加收)	项	27	甲类
甲胎蛋白测定 (AFP)	项	13.5	甲类
癌胚抗原测定 (CEA)	项	13.5	甲类
血浆纤维蛋白原测定	项	13.5	甲类
凝血酶时间测定 (TT)	项	9	甲类
活化部分凝血活酶时间测定 (APTT)	项	9	甲类
血浆凝血酶原时间测定 (PT)	项	9	甲类
癌胚抗原测定 (CEA)	项	13.5	甲类
甲胎蛋白测定 (AFP)	项	13.5	甲类
叶酸测定	项	13.5	甲类
血清维生素测定	每种维生素	27	甲类
血清铁蛋白测定 (发光法加收)	项	13.5	甲类
血清转铁蛋白测定(发光法加收)	项	9	甲类
尿素测定	项	4.5	甲类
肌酐测定	项	4.5	甲类
血清尿酸测定	项	4.5	甲类
胰岛素抗体测定	项	22.5	甲类
血清抗谷氨酸脱羧酶抗体测定(化学发光加收)	项	18	甲类
抗胰岛素抗体测定	项	22.5	甲类
微量元素测定 (锌)	项	9	甲类
镁测定	项	4.5	甲类
微量元素测定	项	9	甲类
全血铅测定	项	9	甲类
微量元素测定 (铜)	项	9	甲类
钙测定	项	4.5	甲类
钙测定	项	4.5	甲类
镁测定	项	4.5	甲类
微量元素测定 (锌)	项	9	甲类
微量元素测定 (铜)	项	9	甲类
铁测定	项	9	甲类
血清肌钙蛋白I测定 (进口仪器、进口试剂加收)	项	18	甲类
血清肌酸激酶—MB 同工酶活性测定	项	9	甲类
血清肌红蛋白测定 (化学发光法加收)	项	36	甲类
血清天门冬氨酸氨基转移酶测定	项	4.5	甲类
乳酸脱氢酶测定	项	9	甲类
血清肌酸激酶—MB 同工酶活性测定	项	9	甲类
血清肌酸激酶测定	项	9	甲类
血清泌乳素测定(化学发光法加收)	项	18	甲类
血清促卵泡刺激素测定(化学发光法加收)	项	18	甲类
血清促黄体生成素测定(化学发光法加收)	项	18	甲类
雌二醇测定(化学发光法加收)	项	18	甲类

睾酮测定	项	18	甲类
孕酮测定（化学发光法加收）	项	18	甲类
Rh 血型鉴定	次	9	甲类
ABO 血型鉴定	次	9	甲类
血清总胆固醇测定	项	4.5	甲类
血清甘油三酯测定	项	4.5	甲类
血清高密度脂蛋白胆固醇测定	项	9	甲类
血清载脂蛋白 B 测定	项	13.5	甲类
血清载脂蛋白 AI测定	项	13.5	甲类
血清低密度脂蛋白胆固醇测定	项	4.5	甲类
血清低密度脂蛋白胆固醇测定	项	4.5	甲类
血清高密度脂蛋白胆固醇测定	项	9	甲类
血清甘油三酯测定	项	4.5	甲类
血清总胆固醇测定	项	4.5	甲类
乙型肝炎核心抗体测定（Anti-HBc）	项	3.6	甲类
醛固酮测定	项	36	甲类
醛固酮测定（化学发光法加收）	项	36	甲类
抗核抗体测定（ANA）	项	18	甲类
抗双链 DNA 测定	项	18	乙类
抗核提取物抗体测定（抗 SSA 抗体）	项	9	甲类
抗核提取物抗体测定（抗 SSB 抗体）	项	9	甲类
抗核提取物抗体测定（抗 JO-1 抗体）	次	9	甲类
抗核提取物抗体测定（抗 Sm 抗体）	项	9	甲类
抗核提取物抗体测定（抗 rRNP）	项	9	甲类
抗核提取物抗体测定（抗 Scl-70）	项	9	甲类
抗心磷脂抗体测定（ACA）	项	27	甲类
抗组蛋白抗体（AHA）测定	项	15	丙类
核糖体 P 蛋白抗体（ARPA）	项	13.5	甲类
抗增殖细胞核抗原抗体测定	项	15	丙类
抗核小体抗体测定（AnuA）	项	15	丙类
抗纺锤体抗体测定	次	15	甲类
抗 PM-Scl 抗体	次	15	甲类
抗中性粒细胞胞浆抗体测定（ANCA）	项	13.5	甲类
葡萄糖测定(干化学法、酶电极法加收)	次	4.5	甲类
癌胚抗原测定（CEA）（化学发光法加收）	项	6.8	甲类
钙测定(进口仪器及试剂加收)	项	0.9	甲类
活化部分凝血活酶时间测定（APTT）(仪器法加收)	项	9	甲类
甲胎蛋白测定（AFP）（化学发光法加收）	项	6.8	甲类
钾测定(进口仪器及试剂加收)	项	0.9	甲类
氯测定(进口仪器及试剂加收)	项	0.9	甲类
镁测定(进口仪器及试剂加收)	项	0.9	甲类
钠测定(进口仪器及试剂加收)	项	0.9	甲类
尿素测定（酶促法加收）	项	2.25	甲类

凝血酶时间测定（TT）（仪器法加收）	项	9	甲类
人免疫缺陷病毒抗体测定（Anti-HIV）（各种免疫学方法加收）	项	22.5	甲类
神经元特异性烯醇化酶测定（NSE）（化学发光法加收）	项	27	甲类
糖类抗原测定	每种抗原	36	甲类
糖类抗原测定(化学发光法)	每种抗原	18	甲类
无机磷测定(进口仪器及试剂加收)	项	0.9	甲类
血浆 D—二聚体测定（D—Dimer）	项	36	甲类
血浆凝血酶原时间测定（仪器法加收）（PT）	项	9	甲类
血清 C 肽测定（化学发光法加收）	项	18	甲类
血清γ-谷氨酰基转移酶测定（速率法加收）	项	1.8	甲类
血清丙氨酸氨基转移酶测定（速率法加收）	项	1.8	甲类
血清促甲状腺激素测定（化学发光法加收）	项	18	甲类
血清低密度脂蛋白胆固醇测定(进口试剂加收)	项	4.5	甲类
血清甲状腺结合球蛋白测定（化学发光法加收）	项	18	甲类
血清甲状腺素（T4）测定（化学发光法加收）	项	18	甲类
血清三碘甲状原氨酸（T3）测定（化学发光法加收）	项	18	甲类
血清天门冬氨酸氨基转移酶测定（速率法加收）	项	1.8	甲类
血清胰岛素测定（化学发光法加收）	项	18	甲类
血清游离甲状腺素（FT4）测定（化学发光法加收）	项	18	甲类
血清游离三碘甲状原氨酸（FT3）测定（化学发光法加收）	项	18	甲类
血清直接胆红素测定（速率法加收）	项	1.8	甲类
血清总胆红素测定（速率法加收）	项	1.8	甲类
鳞状细胞癌相关抗原测定（SCC）(化学发光法加收)	项	27	甲类
免疫固定电泳	项	18	甲类
免疫固定电泳（进口仪器和试剂加收）	项	27	甲类
降钙素测定（化学发光法加收）	项	18	甲类
免疫球蛋白定量测定（各种免疫学方法加收）	项	9	甲类
免疫球蛋白定量测定（IgG）	项	9	甲类
25 羟维生素 D 测定	项	36	甲类
血清β-羟基丁酸测定	项	13.5	甲类
红细胞沉降率测定（ESR）	项	2.7	甲类
全血粘度测定	项	9	甲类
血浆黏度测定	项	9	甲类
病原体核糖核酸扩增定性检测	项	135	甲类
结核菌涂片检查	项	9	甲类
血浆皮质醇测定（化学发光法加收）	项	18	甲类
阴道分泌物检查	次	4.5	甲类
抗肾小球基底膜抗体测定	项	60	丙类
抗髓过氧化物酶抗体	次	60	丙类
抗蛋白酶 3 抗体	次	60	丙类
甲型肝炎抗体测定（IgG）	项	9	甲类
丁型肝炎抗原测定（HDVAg）	项	22.5	甲类
戊型肝炎抗体测定（Anti-HEV）（IgM）	项	22.5	甲类

血培养及鉴定	项	54	甲类
血培养及鉴定(进口细菌鉴定仪加收)	项	54	甲类
抗乙酰胆碱受体抗体测定	项	76.5	丙类
葡萄糖测定（脑髓液标本）	次	4.5	甲类
脑脊液常规检查（CSF）	次	7	甲类
甲型流感病毒抗原检测	次	36	甲类
各种穿刺液常规检查	次	4.5	甲类
血清前白蛋白测定	项	9	甲类
血清总胆汁酸测定（干化学法加收）	项	18	甲类
血清总胆汁酸测定（速率法加收）	项	7	甲类
胱抑素 C	次	25	甲类
纤维蛋白（原）降解产物测定（FDP）	项	27	甲类
纤维蛋白（原）降解产物测定（FDP）（进口试剂加收）	项	27	甲类
血清载脂蛋白α测定	项	13.5	丙类
血清载脂蛋白α测定(进口试剂加)	项	9.5	丙类
新型冠状病毒核酸检测	次	14	甲类
血清蛋白电泳（全自动蛋白电泳+扫描加收）	项	9	甲类
尿蛋白电泳分析	项	22.5	甲类
尿蛋白电泳分析（全自动分析仪加收）	项	22.5	甲类
血清游离轻链组合	次	441	甲类
血清蛋白定量组合	次	54	甲类
抗核提取物抗体测定（抗 U1RNP）	项	9	甲类
抗核提取物抗体测定（抗 ENA 抗体）	项	9	甲类
抗核糖体抗体测定	项	9	甲类
抗染色体抗体测定	项	15	甲类
抗线粒体抗体测定(AMA)	项	18	丙类
抗肝细胞特异性脂蛋白抗体测定	次	9	甲类
RO-52	次	15	甲类
着丝点抗体	次	15	甲类
抗中间体抗体	次	15	甲类
抗中心粒抗体	次	15	甲类
抗高尔基抗体	次	15	甲类
抗溶酶体抗体	次	15	甲类
抗波形蛋白抗体	次	15	甲类
抗肌动蛋白抗体	次	15	甲类
抗细胞周期	次	15	甲类
胰岛素抗体测定(各种免疫学法加收)	项	22.5	甲类
血清唾液酸测定(仪器法加)	项	13.5	甲类
血清生长激素测定(化学发光法加收)	项	18	甲类
雌三醇测定(化学发光法加收)	项	18	甲类
血清脱氢表雄酮及硫酸酯测定(化学发光法加收)	项	18	甲类
抗双链 DNA 测定（免疫印迹法加收 50%）	项	9	乙类
抗核提取物抗体测定（免疫印迹法加收）	项	4.5	甲类

抗胰岛素抗体测定(各种免疫学法加收)	项	22.5	甲类
尿妊娠试验(金标法)	项	7.2	甲类
甲状旁腺激素测定(化学发光法)	项	18	甲类
血清肌红蛋白测定（进口仪器、进口试剂加收）	项	9	甲类
特殊介质交叉配血(卡式法加收)	每侧	9	甲类
特殊介质交叉配血(进口卡式法试剂加收)	每侧	20	甲类
细菌性阴道病唾液酸酶测定	项	36	甲类
尿沉渣镜检	项	1.8	甲类
冰冻切片检查与诊断	例	300	甲类
特殊细菌涂片检查	每种细菌	9	甲类
念珠菌镜检	每个取材部位	4.5	甲类
真菌涂片检查	项	4.5	甲类
细菌性阴道炎联合检测（BV 三项）	次	19.5	甲类
各类病原体 DNA 测定	项	72	甲类
抗缪勒氏管激素（AMH）检测	次	270	甲类
支原体检查	项	27	甲类
沙门菌、志贺菌培养及鉴定	项	13.5	甲类
沙门菌、志贺菌培养及鉴定(进口细菌鉴定仪加收)	项	13.5	甲类
新型冠状病毒核酸检测（5 混 1）	次	3.4	甲类
新型冠状病毒核酸检测（10 混 1）	次	3.4	甲类
不加热血清反应素试验	项	36	甲类
尿培养加菌落计数	项	45	甲类
肠毒素检测	项	45	甲类
幽门螺杆菌培养及鉴定	项	27	甲类
厌氧菌药敏试验	每种药物	18	甲类
常规药敏定量试验（MIC）	每种药物	4.5	甲类
幽门螺杆菌培养及鉴定(进口细菌鉴定仪加收)	项	27	甲类
无菌体液细菌培养+鉴定	次	108	甲类
单项补体测定	项	9	甲类
脱敏免疫球蛋白 IgG4 测定	项	130	丙类
红细胞比积测定（HCT）	项	0.9	甲类
普乐可复（他克莫司）药浓度	项	300	甲类
乙型肝炎 e 抗体测定（Anti-HBe）（发光法定量）	项	18	甲类
乙型肝炎 e 抗原测定（HBcAg）（发光法定量）	项	18	甲类
乙型肝炎表面抗体测定（Anti-HBs）（发光法定量）	项	18	甲类
乙型肝炎表面抗原测定（HBsAg）（发光法定量）	项	18	甲类
乙型肝炎核心抗体测定（Anti-HBc）（发光法定量）	项	18	甲类
丙型肝炎抗体测定（Anti-HCV）（化学发光法）	项	81	甲类
血清药物浓度测定（荧光偏振法）	每种药物	90	甲类
ABO 血型鉴定（卡式法加收）	次	9	甲类
Rh 血型鉴定(卡式法加收)	次	9	甲类
糖化血红蛋白检测	项	13.5	甲类

糖化血红蛋白测定(色谱法)	项	27	甲类
胃泌素测定（胃泌素 17 测定）	项	99	甲类
肿瘤相关物质测定	项	54	甲类
血浆乳酸测定	项	9	甲类
血浆乳酸测定(全血乳酸测定加收)	项	4.5	甲类
钙测定(酶促法、干化学法加收)	项	4.5	甲类
钠测定(酶促法、干化学法加收)	项	4.5	甲类
钾测定(酶促法、干化学法加收)	项	4.5	甲类
氯测定(酶促法、干化学法加收)	项	4.5	甲类
乙型肝炎 DNA 测 定	项	45	甲类
乙型肝炎 DNA 测定(全自动免疫定量分析加收)	项	45	甲类
血浆肾素活性测定	项	18	甲类
促甲状腺素受体抗体测定(化学发光法)	项	18	甲类
人类白细胞抗原 B27 测定（HLA-B27）	项	45	甲类
血清促肾上腺皮质激素测定	项	45	甲类
血清促肾上腺皮质激素测定(化学发光法)	项	45	甲类
抗核糖核蛋白抗体测定	项	13.5	甲类
尿沉渣定量	项	2.7	甲类
麻醉中监测	小时	36	甲类
血氧饱和度监测	小时	2.5	甲类
麻醉苏醒监护	小时	36	甲类
麻醉深度电生理监测	2 小时	36	甲类
麻醉深度电生理监测（2 小时后每增加一小时加收）	2 小时	18	甲类
动态心电图	次	162	甲类
十二通道常规心电图检查	次	32.4	甲类
十二通道常规心电图检查（床边心电图加收）	次	9	甲类
14 碳呼气试验	次	72	甲类
膀胱残余尿量测定	次	16	甲类
纤维胃十二指肠镜检查	次	90	甲类
纤维结肠镜检查	次	180	甲类
眼底照相	次	18	甲类
肺通气功能检查	次	54	甲类
细胞角蛋白 19 片段测定（CYFRA21-1）（化学发光法加收）	项	27	甲类
动态血糖监测	次	270	乙类
动态心电图(12 导加收)	次	108	甲类
泌尿系统残余尿	次	20	甲类
体液细胞学检查与诊断	例	54	甲类
心率变异性分析	次	54	甲类
纯音听阈测定	次	27	甲类
自描听力检查	次	18	甲类
鼓膜贴补试验	次	27	甲类
耳纤维内窥镜检查	次	45	甲类
电耳镜检查	次	5	甲类

鼻内镜检查	次	36	甲类
前鼻镜检查	次	1.8	甲类
鼻腔取活检术	次	32	甲类
鼻咽部活检术	次	54	甲类
纤维鼻咽镜检查	次	90	甲类
纤维喉镜检查	次	72	甲类
直肠镜检查	次	18	甲类
肛门镜检查	次	9	甲类
肛门指检	次	4.5	甲类
膈下脓肿穿刺引流术	次	108	甲类
经皮肝穿胆道引流术（PTCD）	次	324	甲类
经胆道镜胆道结石取出术	次	432	甲类
动态血压监测	次	162	乙类
心率变异性分析(超过 24 小时每小时加收)	次	1.8	甲类
纤维结肠镜检查（电子镜加收）	次	90	甲类
纤维胃十二指肠镜检查（电子镜加收）	次	90	甲类
纤维胃十二指肠镜检查（无痛）	次	495	甲类
13 碳尿素呼气试验	项	117	甲类
测试费（超过 5 公里加收）	公里	6	丙类
普通救护车（宁国市内超过 5 公里加收）	公里	2	丙类
监护救护车（宁国市内往返里程 5 公里内）	公里	20	丙类
监护救护车（宁国市内超过 5 公里加收）	公里	3	丙类
救护车费（超过 5 公里加收）	公里	9	丙类
空调降温费（双人间）	日	10	丙类
取暖费（双人间）	日	5.4	丙类
空调降温费（四人及以上）	日	5	丙类
取暖费（四人及以上）	日	2.7	丙类
空调降温费（单人间）	日	15	丙类
空调降温费（三人间）	日	6	丙类
取暖费（单人间）	床日	13.5	丙类
取暖费（三人间）	床日	3.6	丙类
取暖费（急诊四人及以上）	日	2.7	丙类
降温费（急诊四人及以上）	日	3	丙类
取暖费（单人）	日	13.7	丙类
取暖费（双人）	日	5.4	丙类
取暖费（三人）	日	3.6	丙类
取暖费（四人及以上）	日	2.7	丙类
空调降温费（双人间）	日	10	丙类
空调降温费（四人及以上）	日	5	丙类
空调降温费（单人间）	日	15	丙类
空调降温费（三人间）	日	6	丙类
普通拔罐治疗	次	27	甲类
步态分析检查（足底压力分析检查）	次	25	丙类

超短波治疗、短波治疗(脉冲超短波和短波)	每个部位	16	乙类
普通电针治疗	次	45	甲类
耳针治疗	次	27	甲类
穴位放血治疗	次	20	甲类
隔物灸治疗	次	29	甲类
关节松动训练(小关节（指关节）)	次	32	甲类
红外线治疗(远红外线)	每个照射区	8.6	乙类
火针治疗	次	20	甲类
急性腰扭伤推拿治疗	次	36	甲类
肩周炎推拿治疗	次	34	甲类
颈椎病推拿治疗	次	40	甲类
蜡疗（石蜡疗法）(浸蜡)	每部位	15	甲类
落枕推拿治疗	次	36	甲类
梅花针治疗	次	21	甲类
平衡功能训练	次	32	甲类
普通针刺	次	39	甲类
普通针刺	次	15	甲类
牵引	次	21	甲类
日常生活能力评定	次	20	甲类
手功能评定(徒手)	次	20	甲类
手功能训练	次	21	甲类
徒手平衡功能检查	次	21	丙类
微波治疗	每个部位	20	乙类
温针灸治疗	次	45	甲类
退行性膝关节炎推拿治疗	次	18	甲类
小儿捏脊治疗	次	18	甲类
穴位注射治疗	次	20	甲类
腰椎间盘突出推拿治疗	次	74	甲类
药棒穴位按摩治疗	3 个穴位	16	甲类
引导式教育训练	次	21	丙类
运动疗法(步态平衡功能训练)	次	43	甲类
针刺运动治疗	次	27	甲类
中频脉冲电治疗(中频脉冲电治疗)	次	18	甲类
中药热奄包治疗	每个部位	13.5	甲类
中药涂擦治疗	10%体表面积	27	甲类
中药熏洗治疗	次	36	乙类
中药熏药治疗	次	27	乙类
中药熏药治疗	次	27	乙类
中医定向透药疗法	部位	50	丙类
穴位贴敷治疗	次	70	甲类
磁疗(脉冲式低频磁疗)	每 20 分	10.8	甲类

	钟		
体外冲击波治疗	次	100	丙类
冷疗	每部位	10	甲类
超声波治疗(单纯超声)	每 10 分钟	10	乙类
气压治疗(肢体气压治疗)	每部位	21	甲类
偏瘫肢体综合训练	40 分钟/ 次	54	甲类
中药蒸汽浴治疗	次	45	乙类
中药蒸汽浴治疗（超过 30 分加收）	次	9	乙类
可见光治疗(红光照射)	每个照射区	8	乙类
可见光治疗(蓝光照射)	每个照射区	8	乙类
可见光治疗(蓝紫光照射)	每个照射区	8	乙类
偏振光照射	每个照射区	8	乙类
激光疗法(原光束)	每个照射区	16	乙类
激光疗法(散焦激光疗法)	每个照射区	16	乙类
电诊断	每块肌肉 或每条神经	10	甲类
激光针治疗	次	15	甲类
直流电治疗(单纯直流电直疗)	每个部位	10	甲类
直流电治疗(直流电药物离子导入治疗)	每个部位	10	甲类
直流电治疗(直流电水浴治疗)	每个部位	10	甲类
直流电治疗(电化学疗法)	每个部位	10	甲类
低频脉冲电治疗(感应电治疗)	次	10	甲类
低频脉冲电治疗(神经肌肉电刺激治疗)	次	10	甲类
低频脉冲电治疗(失神经肌肉电刺激治疗)	次	10	甲类
低频脉冲电治疗(间动电疗)	次	10	甲类
低频脉冲电治疗(经皮神经电刺激治疗)	次	10	甲类
低频脉冲电治疗(功能性电刺激治疗)	次	10	甲类
低频脉冲电治疗(银棘状刺激疗法（SSP）)	次	10	甲类
中频脉冲电治疗(音频电治疗)	次	19	甲类
中频脉冲电治疗(动态干扰电治疗)	次	19	甲类
中频脉冲电治疗(静态干扰电治疗)	次	19	甲类
中频脉冲电治疗(立体动态干扰电治疗)	次	19	甲类
中频脉冲电治疗(调制中频电治疗)	次	19	甲类
中频脉冲电治疗（电脑中频电治疗）	次	19	甲类

共鸣火花治疗	每 5 分钟	8	乙类
静电治疗(高压静电治疗)	每 20 分钟	10	乙类
静电治疗(高电位治疗)	每 20 分钟	10	乙类
空气负离子治疗	每 30 分钟	10	乙类
超声波治疗(超声药物透入)	每 10 分钟	10	乙类
电子生物反馈疗法(肌电)	次	16	甲类
水疗	每 20-30 分钟	27	乙类
泥疗	次	10	乙类
泥疗（电泥疗）	次	10	乙类
泥疗(泥敷)	次	10	乙类
电按摩	次	10	乙类
电按摩(电热按摩)	次	10	乙类
电按摩(局部电按摩)	次	10	乙类
场效应治疗	每部位	10	乙类
言语能力评定(一般失语症检查)	次	20	丙类
言语能力评定(构音障碍检查)	次	21	丙类
言语能力评定(言语失用检查)	次	21	丙类
失语症检查	次	54	丙类
口吃检查	次	20	丙类
认知知觉功能检查(计算定向思维推理检查)	次	21	甲类
仪器平衡功能评定	次	32	丙类
等速肌力测定	次	21	丙类
疲劳度测定	次	21	丙类
口吃训练	次	21	丙类
言语训练	次	54	甲类
儿童听力障碍语言训练	次	20	甲类
构音障碍训练	次	21	丙类
吞咽功能障碍训练	次	21	甲类
认知知觉功能障碍训练	次	21	甲类
康复评定	次	32	甲类
脑瘫肢体综合训练	40 分钟/ 次	21	甲类
截瘫肢体综合训练	40 分钟/ 次	21	甲类
中药化腐清创术	每个创面	27	甲类
中药封包治疗	每个部位	31	甲类
中药塌渍治疗	10%体表 面积	27	甲类

赘生物中药腐蚀治疗	每个赘生物	18	甲类
挑治	次	27	甲类
割治	次	20	甲类
吞咽功能障碍评定	次	15	甲类
记忆力评定(成人记忆成套测试)	次	16	丙类
失认、失用评定	次	20	丙类
职业能力评定	次	15	甲类
记忆广度检查	次	15	丙类
心功能康复评定	次	30	丙类
肺功能康复评定	次	32	丙类
人体残伤测定	次	75	丙类
运动疗法(全身肌力训练)	次	43	甲类
运动疗法(各关节活动度训练)	次	43	甲类
运动疗法(徒手体操)	次	43	甲类
运动疗法(呼吸训练)	次	43	甲类
减重支持系统训练	20 分钟/ 次	20	甲类
轮椅功能训练	次	20	丙类
电动起立床训练	次	21	甲类
平衡功能训练	次	32	甲类
有氧训练	次	16	丙类
文体训练	次	16	丙类
引导式教育训练	次	21	丙类
等速肌力训练	次	21	丙类
作业疗法	次	43	甲类
职业功能训练	次	21	甲类
分娩性小儿臂丛神经损伤推拿治疗	次	35	甲类
中风后遗症推拿治疗	次	54	甲类
外伤性截瘫推拿治疗	次	48	甲类
项背肌筋膜炎推拿治疗	次	32	甲类
腰肌劳损推拿治疗	次	34	甲类
面瘫推拿治疗	次	31.5	甲类
寰枢关节失稳推拿治疗	次	40	甲类
紫外线治疗（短波紫外线）	每个照射区	10	甲类
关节松动训练(大关节)	次	32	甲类
疼痛综合评定	次	21.6	甲类
急诊留观床位费	日	9	甲类
急诊留观床位费半日	日	5	甲类
神经阻滞麻醉	2 小时	135	甲类
神经阻滞麻醉(颈丛、臂丛、星状神经等各种神经阻滞)	2 小时	207	甲类
基础麻醉	次	36	甲类

局部浸润麻醉	次	36	甲类
控制性降压	次	45	甲类
全身麻醉（每增加 1 小时加收）	小时	90	甲类
全身麻醉	2 小时	720	甲类
全身麻醉（每增加 1 小时加收）	小时	90	甲类
神经阻滞麻醉	2 小时	207	甲类
神经阻滞麻醉(颈丛、臂丛、星状神经等各种神经阻滞)	2 小时	207	甲类
神经阻滞麻醉（每增加一小时加收 50%）	1 小时	103	甲类
椎管内麻醉	2 小时	360	甲类
椎管内麻醉(腰麻硬膜外联合阻滞)	2 小时	270	甲类
椎管内麻醉（腰硬联合麻醉 2 小时）	2 小时	360	甲类
椎管内麻醉(每增加 1 小时加收)	小时	45	甲类
不插管全身麻醉(无痛检查)	2 小时	234	甲类
支气管内麻醉	2 小时	810	甲类
支气管内麻醉(每增加 1 小时加收)	小时	90	甲类
椎管内麻醉（腰麻硬膜外联合阻滞加收 20%）	2 小时	72	甲类
椎管内麻醉（双穿刺点加收）	次	27	甲类
全身麻醉（非插管式）	2 小时	234	甲类
医护人员陪护费（省内）	人	200	丙类
医护人员陪护费（省外）	人	400	丙类
急救出诊费（主治医师及以下）	人	10	丙类
急救出诊费（副主任医师及以上）	人	15	丙类
层流洁净病房床位费	日	135	甲类
机械煎药	2 袋/付	3	甲类
机械煎药	3 袋/付	4.5	甲类
院前急救费	次	40	甲类
院前危急重症抢救	日	45	甲类
出诊费（主治医师及以下）	次	9	甲类
出诊费（副主任医师及以上）	次	13.5	甲类
危重病人抢救	日	360	甲类
C 型臂术中透视	半小时	135	甲类
拔甲治疗	每个	27	甲类
髌骨骨折切开复位内固定术	次	850.5	甲类
残端修整术	次	1012.5	甲类
陈旧性肘关节前脱位切开复位术	次	2194	甲类
尺骨头桡骨茎突切除术	次	607.5	甲类
尺骨鹰嘴骨折切开复位内固定术	次	972	甲类
带蒂复合组织瓣成形术	每个部位	2025	甲类
断肢再植术	每肢	4219	甲类
断指再植术	每趾（指）	2531.7	甲类
腓骨骨折切开复位内固定术	次	780	甲类
复合组织游离移植	每个部位	3375	甲类
跟骨骨折切开复位撬拨术	次	607	甲类

跟腱断裂修补术	次	789	甲类
肱骨干骨折切开复位内固定术	次	1032	甲类
肱骨骨折切开复位内固定术	次	1772	甲类
肱骨近端骨折切开复位内固定术	次	1434	甲类
肱骨骨折切开复位内固定术（髁间）	次	1772	甲类
肱骨骨折切开复位内固定术（髁上）	次	1772	甲类
肱骨内外髁骨折切开复位内固定术	次	1434	甲类
肱骨内外髁骨折切开复位内固定术	次	1434	甲类
股骨干骨折不愈合切开植骨内固定术	次	2194	甲类
股骨干骨折不愈合切开植骨内固定术	次	2194	甲类
股骨干骨折切开复位内固定术	次	850	甲类
股骨颈骨折切开复位内固定术	次	1772	甲类
股骨髁间骨折切开复位内固定术	次	2025	甲类
骨内固定植入物取出术	次	243	甲类
骨移植术	次	607.5	甲类
关节穿刺术	次	54	甲类
关节脱位手法整复	次	360	甲类
腘窝囊肿切除术	次	486	甲类
关节滑膜切除术（中）	次	1434	甲类
环指岛状皮瓣术	次	1093.5	甲类
肌腱移植术	次	1687.5	甲类
肌腱粘连松解术	每指	844	甲类
急性膝关节前、后十字韧带破裂修补术	次	2362.5	甲类
脊髓和神经根粘连松解术	次	3544	甲类
脊柱内固定物取出术	次	1366.5	甲类
甲床修补术	次	486	甲类
肩关节脱位开放复位术	次	972	甲类
肩锁关节脱位切开复位内固定术	次	2194	甲类
腱鞘囊肿切除术	次	364.5	甲类
截指术(截趾)	次	337.5	甲类
经皮椎体成形术	每椎体	2194	甲类
胫腓骨骨折不愈合切开植骨内固定术	次	2194	甲类
胫骨干骨折切开复位内固定术	次	1032	甲类
骨骼牵引术	次	24	甲类
胫骨髁间骨折切开复位内固定术	次	2109.6	甲类
距骨骨折伴脱位切开复位内固定术	次	1940	甲类
距骨切除术	次	1032	甲类
髋关节脱位切开复位术	次	1579.5	甲类
关节脱位手法整复（髋关节脱位加收）	次	360	甲类
髌臼骨折切开复位内固定术	次	1602	甲类
骨折内固定装置取出术（钢板）	次	789	甲类
内、外踝骨折切开复位内固定术	次	1032	甲类
肱骨内外髁骨折切开复位内固定术	次	1434	甲类

脓肿切开引流术	次	60	甲类
皮肤撕脱反取皮回植术	1%体表面积	337	甲类
气管插管术	次	54	甲类
髂骨取骨术	次	600	甲类
臂丛神经损伤神经探查松解术	次	2531	甲类
浅表肿物切除术	每个肿物	121	甲类
切痂术	1%体表面积	85	甲类
屈伸指肌腱吻合术	每根肌腱	844	甲类
屈指功能重建术	次	1181	甲类
取皮术	1%体表面积	182	甲类
桡尺骨干骨折切开复位内固定术	次	972	甲类
骨折手法整复术	次	180	甲类
骨折手法整复术	次	84	甲类
骨折手法整复术	次	144	甲类
骨折手法整复术	次	42	甲类
桡骨头骨折切开复位内固定术	次	1519	甲类
桡骨头切除术	次	607	甲类
人工股骨头置换术	次	2025	甲类
人工全髋关节置换术	次	2531	甲类
任意皮瓣形成术	每个部位	364	甲类
三踝骨折切开复位内固定术	次	1519	甲类
三踝骨折切开复位内固定术	次	1519	甲类
上肢筋膜间室综合征切开减压术	次	668	甲类
伸指功能重建术	次	1181	甲类
神经根封闭术	次	54	甲类
神经吻合术	次	2025	甲类
石膏固定术（大）	次	243	甲类
石膏固定术（特大）	次	364	甲类
石膏固定术（小）	次	97	甲类
石膏固定术（中）	次	121	甲类
食指背侧岛状皮瓣术	次	1093	甲类
手背切削痂植皮术	每侧	1181	甲类
手部关节松解术	每个关节	486	甲类
手部关节脱位切开复位内固定术	次	729	甲类
手部皮肤撕脱伤修复术	次	911	甲类
手部外伤皮肤缺损游离植皮术	每个手指	789	甲类
骨折闭合复位经皮穿刺（钉）内固定术	次	700	甲类
手部掌指骨折切开复位内固定术	次	850.5	甲类
手法牵引复位术	次	97	甲类
手外伤局部转移皮瓣术	每个手指	850.5	甲类

手外伤腹部埋藏皮瓣术	次	972	甲类
手外伤邻指交叉皮下组织瓣术	次	972	甲类
手外伤清创反取皮植皮术	次	850.5	甲类
手外伤清创术	每个手指	303.8	甲类
手外伤推进皮瓣（V—Y）术	次	789	甲类
手外伤胸壁交叉皮瓣术	次	1350	甲类
手腕部神经损伤修复术	次	1265	甲类
手腕部神经损伤修复术	次	1265	甲类
残端修整术(手指)	次	1012	甲类
术后镇痛	次	90	甲类
缩窄性腱鞘炎切开术	次	607.5	甲类
锁骨骨折切开复位内固定术	次	972	甲类
体表异物取出术	次	60	甲类
腕骨骨折切开复位内固定术	次	1434	甲类
腕管综合症切开减压术	次	729	甲类
关节滑膜切除术（大）(膝)	次	1602	甲类
膝关节单纯游离体摘除术	次	1350	甲类
膝关节陈旧性内、外侧副韧带重建术	次	2362.5	甲类
膝关节清理术	次	1350	甲类
下肢筋膜间室综合征切开减压术	次	729	甲类
皮肤牵引术	日	12	甲类
小动脉吻合术（趾动脉吻合）	吻合口	900	甲类
小动脉血管移植术	次	1687	甲类
胸壁肿瘤切除术	次	1350	甲类
胸腰椎骨折切开复位内固定术	每节椎骨	1772	甲类
腰椎穿刺术	次	86	甲类
腰椎间盘突出摘除术	每节间盘	1654	甲类
游离皮瓣切取移植术	次	1772	甲类
游离皮片移植术	1%体表面积	252	甲类
掌骨间背动脉倒转皮瓣术	次	1519	甲类
环指岛状皮瓣术	次	1093.5	甲类
骨折手法整复术(掌（跖）骨折加收)	次	90	甲类
带蒂皮瓣二期断蒂术	次	506.7	甲类
指间关节融合术	次	1097	甲类
骨折手法整复术(指（趾）骨折加收)	次	90	甲类
骨折手法整复术	次	180	甲类
肘关节稳定术	次	800	甲类
椎管扩大减压术	每节椎板	1602	甲类
椎间盘造影	次	54	甲类
自体皮移植术	1%体表面积	202	甲类
足母外翻矫形术	次	1181	甲类

舟骨骨折切开复位内固定术	次	1350	甲类
胸、腹水常规检查	次	4.5	甲类
特殊方法气管插管术	次	180	甲类
关节粘连传统松解术	次	180	甲类
手外伤邻指皮瓣术	次	789	甲类
手外伤鱼际皮瓣术	次	789	甲类
其他指再造术	次	2025	甲类
踝关节融合术	次	1602	甲类
人工全髋关节置换术（再置换加收 20%）	次	3038	甲类
肩袖破裂修补术	次	1350	甲类
取腓骨术	次	607.5	甲类
石膏拆除术	次	24	甲类
髌骨脱位成形术	次	1153	甲类
骨盆骨折切开复位内固定术	次	3037.5	甲类
移植取骨术	次	607	甲类
腰椎滑脱椎弓根螺钉内固定植骨融合术	次	2194	甲类
人工膝关节绞链式置换术	次	2700	甲类
关节滑膜切除术（大）	次	1602	甲类
关节滑膜切除术（小）	次	1012	甲类
关节滑膜切除术（中）	次	1434	甲类
关节镜检查	次	90	甲类
关节腔灌洗治疗	单侧	21	甲类
膝关节清理术（经关节镜加收）	次	360	甲类
脑瘫肌力、肌张力调整术(上下肢体肌腱松解)	单肢	1519	甲类
上肢关节松解术	次	1400	甲类
手部关节松解术	每个关节	486	甲类
膝关节单纯游离体摘除术	次	1350	甲类
下肢关节松解术	次	1400	甲类
脊柱椎间融合器植入植骨融合术	次	2780	甲类
指间或掌指关节侧副韧带、关节囊修补术	次	789	甲类
内生软骨瘤切除术	次	1350	甲类
腰椎横突间融合术	次	1181	甲类
膝关节清理术(踝关节清理术)	次	1350	甲类
膝关节清理术(髋关节清理术)	次	1350	甲类
半月板切除术	次	1856	甲类
手部外伤皮肤缺损游离植皮术	每个手指	789	甲类
并指分离术	每个指 （趾）、 蹼	972	甲类
膝关节清理术(肩关节清理术)	次	1350	甲类
关节滑膜切除术（大）（经关节镜加收）	次	360	甲类
经外周静脉置入中心静脉导管术	次	45	甲类
后路腰椎板及附件肿瘤切除术	次	2025	甲类

经皮静脉内滤网置入术	次	1822	甲类
急性膝关节前、后十字韧带破裂修补术(经膝关节镜加收)	次	360	甲类
膝关节单纯游离体摘除术(经关节镜加收)	次	360	甲类
肩外展功能重建术	次	1856	甲类
岗上肌腱钙化沉淀物取出术	次	972	甲类
膝关节陈旧性前十字韧带重建术	次	1519	甲类
膝关节陈旧性前十字韧带重建术(经膝关节镜加收)	次	360	甲类
膝关节陈旧性后十字韧带重建术	次	2362.5	甲类
膝关节陈旧性后十字韧带重建术(经膝关节镜加收)	次	360	甲类
指关节成形术	每指(趾)	1687.5	甲类
胸壁外伤扩创术(肋骨骨折固定术)	次	486	甲类
后入路环枢减压植骨融合固定术	次	2784	甲类
胫骨高位截骨术	次	1265	甲类
关节骨软骨损伤修复术	次	980	甲类
关节镜手术治疗	单侧	400	甲类
烧伤后肌腱延长术	次	1350	甲类
多指切除术	次	365	甲类
掌筋膜挛缩切除术	次	607.5	甲类
掌骨截骨矫形术	次	1350	甲类
指蹼成形术	每个指 (趾)蹼	844	甲类
手部瘢痕挛缩整形术	每个部位 或每侧	1687.5	甲类
烧伤瘢痕切除缝合术	次	600	甲类
先天性马蹄内翻足松解术	次	1012	甲类
股骨转子间骨折内固定术	次	1687	甲类
上肢截肢术	次	1350	甲类
胆道镜检查	次	135	甲类
胆道镜检查(超选择造影加收)	次	45	甲类
胆道镜检查(电子镜加收)	次	90	甲类
腹腔镜检查	次	450	甲类
甲状旁腺腺瘤切除术	次	1518	甲类
甲状旁腺大部切除术	次	1687	甲类
甲状旁腺移植术	次	1519	甲类
甲状腺部分切除术	单侧	1012	甲类
甲状腺次全切除术	单侧	1181	甲类
甲状腺全切除术	次	1350	甲类
甲状腺癌根治术	次	2025	甲类
甲状腺癌扩大根治术	次	2531	甲类
喉返神经探查术	次	2025	甲类
胸腔闭式引流术	次	243	甲类
食管裂孔疝修补术	次	2531	甲类
大隐静脉高位结扎+剥脱术	次	1093	甲类

体表淋巴结摘除术	每个部位	60	甲类
颈淋巴结清扫术	次	810	甲类
腋窝淋巴结清扫术	次	1350	甲类
腹股沟淋巴结清除术	单侧	506	甲类
脾部分切除术	次	758	甲类
脾修补术	次	1147	甲类
脾切除术	次	1602	甲类
脾切除自体脾移植术	次	1856	甲类
贲门癌切除术	次	2869	甲类
胃肠切开取异物	次	972	甲类
胃出血切开缝扎止血术	次	1181	甲类
近端胃大部切除术	次	2277	甲类
远端胃大部切除术	次	2025	甲类
胃癌根治术	次	2194	甲类
胃癌扩大根治术	次	2700	甲类
全胃切除术	次	2531	甲类
胃肠穿孔修补术	次	1012	甲类
小儿原发性肠套叠手术复位	次	607	甲类
肠扭转、肠套叠复位术	次	979	甲类
肠切除术	次	668	甲类
肠粘连松解术	次	729	甲类
肠倒置术	次	1012	甲类
肠造瘘还纳术	次	729	甲类
肠瘘切除术	次	1093	甲类
肠排列术（固定术）	次	1264	甲类
结肠造瘘（Colostomy）术	次	911	甲类
全结肠切除全结肠吻合术	次	2531	甲类
结肠癌根治术	次	1654	甲类
结肠癌扩大根治术	次	2531	甲类
阑尾切除术	次	486	甲类
直肠出血缝扎术	次	243	甲类
直肠良性肿物切除术	次	607	甲类
直肠肛门周围脓肿切开排脓术	次	303	甲类
经腹会阴直肠癌根治术（Miles 手术）	次	2025	甲类
经腹直肠癌根治术（Dixon 手术）	次	2277	甲类
直肠癌扩大根治术	次	2277	甲类
肛周常见疾病手术治疗	次	461	甲类
低位肛瘘切除术	次	364	甲类
混合痔嵌顿手法松解回纳术	次	243	甲类
内痔环切术	次	425	甲类
肝损伤清创修补术	次	1032	甲类
开腹肝活检术	次	1350	甲类
经腹腔镜肝脓肿引流术	次	2025	甲类

经腹腔镜肝囊肿切除术	次	1012	甲类
肝内病灶清除术	次	729	甲类
肝癌切除术	次	2025	甲类
肝部分切除术	次	1602	甲类
肝左外叶切除术	次	2025	甲类
半肝切除术	次	2277	甲类
肝三叶切除术	次	2531	甲类
肝实质切开取石术	次	844	甲类
胆囊肠吻合术	次	1519	甲类
胆囊切除术	次	1032	甲类
胆囊造瘘术	次	850	甲类
肝胆总管切开取石+空肠 Roux-y 吻合术	次	2025	甲类
肝门部胆管病变切除术	次	2025	甲类
先天性胆总管囊肿切除胆道成形术	次	2277	甲类
胆总管探查 T 管引流术	次	1316	甲类
开腹经胆道镜取石术	次	1215	甲类
网篮取石术	次	546	甲类
胰腺囊肿内引流术	次	2025	甲类
胰十二指肠切除术（Whipple 手术）	次	2700	甲类
胰腺假性囊肿内引流术	次	2025	甲类
腹股沟疝修补术	单侧	729	甲类
嵌顿疝复位修补术	单侧	729	甲类
充填式无张力疝修补术	单侧	607	甲类
脐疝修补术	次	789	甲类
腹壁切口疝修补术	次	789	甲类
剖腹探查术	次	668	甲类
开腹腹腔内脓肿引流术	次	789	甲类
腹腔内肿物切除术	次	1519	甲类
经直肠盆腔脓肿切开引流术	次	1097	甲类
腹壁肿瘤切除术	次	1181	甲类
门体静脉断流术	次	2025	甲类
高位隐睾下降固定术	单侧	729	甲类
睾丸鞘膜翻转术	单侧	546	甲类
睾丸切除术	单侧	546	甲类
包皮环切术	次	218	甲类
乳腺肿物切除术	单侧	364	甲类
副乳切除术	单侧	425	甲类
单纯乳房切除术	单侧	486	甲类
乳腺癌根治术	单侧	2025	甲类
乳腺癌扩大根治术	单侧	2109	甲类
脓肿切开引流术	次	60	甲类
直肠癌扩大根治术（全盆腔切除加收）	次	225	甲类
腹壁肿瘤切除术(超过 5cm 直径加收)	次	180	甲类

门体静脉断流术（食管横断吻合术加收）	次	135	甲类
乳腺癌根治术(需植皮术加收)	单侧	180	甲类
足部骨折切开复位内固定术	次	840	甲类
肱骨近端骨折切开复位内固定术	次	1434	甲类
科雷氏骨折切开复位内固定术	次	1856	甲类
手术使用腹腔镜加收费	台次	270	甲类
椎间盘微创消融术（经皮穿刺颈（腰）椎间盘注射溶解术）	次	2531	甲类
股骨头钻孔与植骨术	次	1434	甲类
人工肱骨头置换术	次	2447	甲类
人工全肩关节置换术	次	2531	甲类
踝关节稳定手术	次	1350	甲类
小动脉吻合术（指动脉吻合）	吻合口	900	甲类
小动脉吻合术（指动脉吻合）(次要手术及以后手术加收 50%)	吻合口	450	甲类
陈旧性肘关节前脱位切开复位术（桡骨小头脱位）	次	2194.2	甲类
断指再植术(断趾)	每指（趾）	2531.7	甲类
关节穿刺术（关节腔减压术）	次	54	甲类
关节脱位手法整复（陈旧性脱位加收）	次	360	甲类
关节脱位手法整复（指（趾）间关节脱位减半）	次	180	甲类
手外伤腹部埋藏皮瓣术(断蒂术)	次	972	甲类
手腕部神经损伤修复术(桡神经浅支)	次	1265.4	甲类
手腕部神经损伤修复术(指固有神经)	次	1265.4	甲类
手腕部神经损伤修复术(指总神经)	次	1265.4	甲类
术后镇痛(静脉硬膜外)	次	90	甲类
术后镇痛（腰麻硬膜外联合加收）	次	18	甲类
术后镇痛（双穿刺点加收）	次	27	甲类
小动脉吻合术（趾动脉吻合）(次要手术及以后手术加收 50%)	吻合口	450	甲类
胸壁肿瘤切除术（胸壁软组织的肿瘤切除）	次	1350	甲类
胸壁肿瘤切除术（胸壁软组织的肿瘤切除）(次要手术及以后手术加收 50%)	次	675	甲类
椎管扩大减压术（多节段椎管狭窄减压）	每节椎板	1602.9	甲类
关节滑膜切除术（大）（肩）	次	1602.9	甲类
关节滑膜切除术（大）（髋）	次	1602.9	甲类
关节滑膜切除术（大）（经关节镜加收）	次	360	甲类
关节滑膜切除术（大）（激光加收 10%）	次	160.29	甲类
关节滑膜切除术（大）(膝)	次	1602.9	甲类
关节滑膜切除术（中）（腕）	次	1434.6	甲类
关节滑膜切除术（中）（踝）	次	1434.6	甲类
关节滑膜切除术（中）(经关节镜加收)	次	360	甲类
关节滑膜切除术（中）(激光加收 10%)	次	143.46	甲类
关节滑膜切除术（中）（肘）	次	1434.6	甲类
关节滑膜切除术（小）(指间)	次	1012.5	甲类
关节滑膜切除术（小）(趾间关节)	次	1012.5	甲类
关节滑膜切除术（小）(经关节镜加收)	次	360	甲类
关节滑膜切除术（小）(激光加收 10%)	次	101.25	甲类

关节滑膜切除术（小）(掌指)	次	1012.5	甲类
下肢关节松解术(踝)	次	1400	甲类
下肢关节松解术(足关节)	次	1400	甲类
下肢关节松解术（髌）	次	1400	甲类
下肢关节松解术（膝）	次	1400	甲类
膝关节清理术(软骨下骨修整)	次	1350	甲类
膝关节清理术(游离体摘除)	次	1350	甲类
膝关节清理术(骨质增生清除)	次	1350	甲类
膝关节清理术（足关节清理术）	次	1350	甲类
膝关节清理术(直视下滑膜切除)	次	1350	甲类
膝关节清理术（激光加收 10%）	次	135	甲类
肩外展功能重建术(肩峰成形术)	次	1856.7	甲类
肩外展功能重建术(肩峰下减压)	次	1856.7	甲类
后入路环枢减压植骨融合固定术（枢椎板切除减压植骨固定）	次	2784.6	甲类
后入路环枢减压植骨融合固定术（环椎后弓切除减压）	次	2784.6	甲类
喉返神经探查术(神经移植)	次	2025	甲类
喉返神经探查术(神经吻合)	次	2025	甲类
直肠癌扩大根治术（全盆腔切除加收）(次要手术及以后手术加收 50%)	次	112.5	甲类
腹壁肿瘤切除术（超过 5cm 直径加收）(次要手术及以后手术加收 50%)	次	90	甲类
门体静脉断流术（食管横断吻合术加收）(次要手术及以后手术加收 50%)	次	67.5	甲类
乳腺癌根治术(需植皮术加收)(次要手术及以后手术加收 50%)	单侧	90	甲类
椎间盘微创消融术（经皮穿刺颈（腰）椎间盘注射溶解术）（穿刺术）	次	2531.7	甲类
椎间盘微创消融术（经皮穿刺颈（腰）椎间盘注射溶解术）（减压术）	次	2531.7	甲类
椎间盘微创消融术（经皮穿刺颈（腰）椎间盘注射溶解术）（穿刺术）(次要手术及以后手术加收 50%)	次	1265.85	甲类
椎间盘微创消融术（经皮穿刺颈（腰）椎间盘注射溶解术）（穿刺包）	次	2531.7	甲类
椎间盘微创消融术（经皮穿刺颈（腰）椎间盘注射溶解术）（穿刺包）(次要手术及以后手术加收 50%)	次	1265.85	甲类
椎间盘微创消融术（经皮穿刺颈（腰）椎间盘注射溶解术）(椎间盘摘除)	次	2531.7	甲类
剖腹探查术(腹腔引流术)	次	668	甲类
手术使用高频电刀加收费	次	45	甲类
手术使用电钻加收费	次	162	甲类
慢性溃疡修复术	每个部位	844	甲类
胸腔穿刺术	次	64.8	甲类
膀胱破裂修补术	次	546	甲类
股骨下端截骨术	次	1434	甲类
髌韧带成形术	次	1856	甲类
卵巢囊肿剔除术	次	850	甲类
月骨摘除肌腱填塞术	次	789	甲类
腕关节韧带修补术	次	911	甲类
手术使用超声刀、关节刨削器刀加收费	台次	900	甲类
胫骨髁间骨折切开复位内固定术(第三项手术加收 50%)	次	1054.8	甲类
手部掌指骨骨折切开复位内固定术(第三项手术加收 50%)	次	425.25	甲类

面神经吻合术(第三项手术加收 50%)	次	1012.5	甲类
手外伤局部转移皮瓣术(第三项手术加收 50%)	每个手指	425.25	甲类
屈伸指肌腱吻合术(第三项手术加收 50%)	每根肌腱	422.1	甲类
骨折内固定装置取出术(第三项手术加收 50%)	次	394.88	甲类
腓骨骨折切开复位内固定术(第三项手术加收 50%)	次	390	甲类
髌骨骨折切开复位内固定术(第三项手术加收 50%)	次	425.25	甲类
陈旧性肘关节前脱位切开复位术(第三项手术加收 50%)	次	1097.1	甲类
陈旧性肘关节前脱位切开复位术(桡骨小头脱位)(第三项手术加收 50%)	次	1097.1	甲类
尺骨头桡骨茎突切除术(第三项手术加收 50%)	次	303.75	甲类
尺骨鹰嘴骨折切开复位内固定术(第三项手术加收 50%)	次	486	甲类
带蒂复合组织瓣成形术(第三项手术加收 50%)	每个部位	1012.5	甲类
断肢再植术(第三项手术加收 50%)	每肢	2109.6	甲类
断指再植术(断趾)(第三项手术加收 50%)	每指(趾)	1265.85	甲类
复合组织游离移植(第三项手术加收 50%)	每个部位	1687.5	甲类
跟骨骨折切开复位撬拨术(第三项手术加收 50%)	次	303.75	甲类
跟腱断裂修补术(第三项手术加收 50%)	次	394.88	甲类
肱骨干骨折切开复位内固定术(第三项手术加收 50%)	次	516.38	甲类
肱骨骨折切开复位内固定术(第三项手术加收 50%)	次	886.05	甲类
肱骨近端骨折切开复位内固定术(第三项手术加收 50%)	次	717.3	甲类
肱骨骨折切开复位内固定术(髁间)(第三项手术加收 50%)	次	886.05	甲类
肱骨内外髁骨折切开复位内固定术(第三项手术加收 50%)	次	717.3	甲类
股骨干骨折不愈合切开植骨内固定术(第三项手术加收 50%)	次	1097.1	甲类
股骨干骨折切开复位内固定术(第三项手术加收 50%)	次	425.25	甲类
股骨颈骨折切开复位内固定术(第三项手术加收 50%)	次	886.05	甲类
股骨髁间骨折切开复位内固定术(第三项手术加收 50%)	次	1012.5	甲类
骨内固定植入物取出术(第三项手术加收 50%)	单颌	121.5	甲类
腭窝囊肿切除术(第三项手术加收 50%)	次	243	甲类
肌腱移植术(第三项手术加收 50%)	次	843.75	甲类
肌腱粘连松解术(第三项手术加收 50%)	每个手指	422.1	甲类
急性膝关节前、后十字韧带破裂修补术(第三项手术加收 50%)	次	1181.25	甲类
脊髓和神经根粘连松解术(第三项手术加收 50%)	次	1772.1	甲类
脊柱内固定物取出术(第三项手术加收 50%)	次	668.25	甲类
甲床修补术(第三项手术加收 50%)	次	243	甲类
肩锁关节脱位切开复位内固定术(第三项手术加收 50%)	次	1097.1	甲类
腱鞘囊肿切除术(第三项手术加收 50%)	次	182.25	甲类
截指术(截趾术)(第三项手术加收 50%)	次	168.75	甲类
经皮椎体成形术(第三项手术加收 50%)	每椎体	1097.1	甲类
胫腓骨骨折不愈合切开植骨内固定术(第三项手术加收 50%)	次	1097.1	甲类
胫骨干骨折切开复位内固定术(第三项手术加收 50%)	次	516.38	甲类
距骨骨折伴脱位切开复位内固定术(第三项手术加收 50%)	次	970.2	甲类
距骨切除术(第三项手术加收 50%)	次	516.38	甲类
髋关节脱位切开复位术(第三项手术加收 50%)	次	789.75	甲类
髋臼骨折切开复位内固定术(第三项手术加收 50%)	次	801.45	甲类

内、外踝骨折切开复位内固定术(第三项手术加收 50%)	次	516.38	甲类
皮肤撕脱反取皮回植术(第三项手术加收 50%)	1%体表面积	168.75	甲类
髂骨取骨术(第三项手术加收 50%)	次	303.75	甲类
臂丛神经损伤神经探查松解术(第三项手术加收 50%)	次	1265.85	甲类
浅表肿物切除术(第三项手术加收 50%)	每个肿物	60.75	甲类
屈指功能重建术(第三项手术加收 50%)	次	590.85	甲类
桡尺骨干骨折切开复位内固定术(第三项手术加收 50%)	次	486	甲类
桡骨头骨折切开复位内固定术(第三项手术加收 50%)	次	759.6	甲类
桡骨头切除术(第三项手术加收 50%)	次	303.75	甲类
人工股骨头置换术(第三项手术加收 50%)	次	1012.5	甲类
人工全髋关节置换术(第三项手术加收 50%)	次	1265.85	甲类
任意皮瓣形成术(第三项手术加收 50%)	每个部位	182.25	甲类
三踝骨折切开复位内固定术(第三项手术加收 50%)	次	759.6	甲类
上肢筋膜间室综合征切开减压术(第三项手术加收 50%)	次	334.13	甲类
伸指功能重建术(第三项手术加收 50%)	次	590.85	甲类
食指背侧岛状皮瓣术(第三项手术加收 50%)	次	546.75	甲类
手背切削痂植皮术(第三项手术加收 50%)	每侧	590.85	甲类
手部关节脱位切开复位内固定术(第三项手术加收 50%)	次	364.5	甲类
手部皮肤撕脱伤修复术(第三项手术加收 50%)	次	455.63	甲类
手外伤腹部埋藏皮瓣术(第三项手术加收 50%)	次	486	甲类
手外伤腹部埋藏皮瓣术(带蒂术)(第三项手术加收 50%)	次	486	甲类
手外伤邻指交叉皮下组织瓣术(第三项手术加收 50%)	次	486	甲类
手外伤清创反取皮植皮术(第三项手术加收 50%)	次	425.25	甲类
手外伤推进皮瓣(V—Y)术(第三项手术加收 50%)	次	394.88	甲类
手外伤胸壁交叉皮瓣术(第三项手术加收 50%)	次	675	甲类
手腕部神经损伤修复术(第三项手术加收 50%)	次	632.7	甲类
手腕部神经损伤修复术(第三项手术加收 50%)	次	632.7	甲类
手腕部神经损伤修复术(指固有神经)(第三项手术加收 50%)	次	632.7	甲类
手腕部神经损伤修复术(指总神经)(第三项手术加收 50%)	次	632.7	甲类
残端修整术(手指)(第三项手术加收 50%)	次	506.25	甲类
缩窄性腱鞘炎切开术(第三项手术加收 50%)	次	303.75	甲类
锁骨骨折切开复位内固定术(第三项手术加收 50%)	次	486	甲类
体表异物取出术(第三项手术加收 50%)	次	30.38	甲类
腕骨骨折切开复位内固定术(第三项手术加收 50%)	次	717.3	甲类
腕管综合症切开减压术(第三项手术加收 50%)	次	364.5	甲类
膝关节陈旧性内、外侧副韧带重建术(第三项手术加收 50%)	次	1181.25	甲类
膝关节清理术(第三项手术加收 50%)	次	675	甲类
下肢筋膜间室综合征切开减压术(第三项手术加收 50%)	次	364.5	甲类
胸腰椎骨折切开复位内固定术(第三项手术加收 50%)	每节椎骨	886.05	甲类
腰椎间盘突出摘除术(第三项手术加收 50%)	每节间盘	827.1	甲类
游离皮瓣切取移植术(第三项手术加收 50%)	次	886.05	甲类
游离皮片移植术(第三项手术加收 50%)	1%体表	126.45	甲类

	面积		
掌骨间背动脉倒转皮瓣术(第三项手术加收 50%)	次	759.6	甲类
环指岛状皮瓣术(第三项手术加收 50%)	次	546.75	甲类
手部掌指骨骨折切开复位内固定术(第三项手术加收 50%)	次	425.25	甲类
带蒂皮瓣二期断蒂术(第三项手术加收 50%)	次	253.35	甲类
指间关节融合术(第三项手术加收 50%)	次	548.55	甲类
椎管扩大减压术(第三项手术加收 50%)	每节椎板	801.45	甲类
椎管扩大减压术(多节段椎管狭窄减压)(第三项手术加收 50%)	每节椎板	801.45	甲类
跗外翻矫形术(第三项手术加收 50%)	次	590.85	甲类
舟骨骨折切开复位内固定术(第三项手术加收 50%)	次	675	甲类
手外伤邻指皮瓣术(第三项手术加收 50%)	次	394.88	甲类
其他指再造术(第三项手术加收 50%)	次	1012.5	甲类
踝关节融合术(第三项手术加收 50%)	次	801.45	甲类
肩袖破裂修补术(第三项手术加收 50%)	次	675	甲类
取腓骨术(第三项手术加收 50%)	次	303.75	甲类
髌骨脱位成形术(第三项手术加收 50%)	次	577.13	甲类
骨盆骨折切开复位内固定术(第三项手术加收 50%)	次	1518.75	甲类
移植取骨术(第三项手术加收 50%)	次	303.75	甲类
腰椎滑脱椎弓根螺钉内固定植骨融合术(第三项手术加收 50%)	次	1097.1	甲类
人工膝关节绞链式置换术(第三项手术加收 50%)	次	1350	甲类
关节滑膜切除术(大)(第三项手术加收 50%)	次	801.45	甲类
关节滑膜切除术(大)(肩)(第三项手术加收 50%)	次	801.45	甲类
关节滑膜切除术(大)(髌)(第三项手术加收 50%)	次	801.45	甲类
关节滑膜切除术(大)(膝)(第三项手术加收 50%)	次	801.45	甲类
关节滑膜切除术(中)(第三项手术加收 50%)	次	717.3	甲类
关节滑膜切除术(中)(腕)(第三项手术加收 50%)	次	717.3	甲类
关节滑膜切除术(中)(踝)(第三项手术加收 50%)	次	717.3	甲类
关节滑膜切除术(中)(肘)(第三项手术加收 50%)	次	717.3	甲类
关节滑膜切除术(小)(第三项手术加收 50%)	次	506.25	甲类
关节滑膜切除术(小)(指间关节)(第三项手术加收 50%)	次	506.25	甲类
关节滑膜切除术(小)(趾间关节)(第三项手术加收 50%)	次	506.25	甲类
关节滑膜切除术(小)(掌指关节)(第三项手术加收 50%)	次	506.25	甲类
脑瘫肌力、肌张力调整术(第三项手术加收 50%)	单肢	759.6	甲类
上肢关节松解术(第三项手术加收 50%)	次	700	甲类
手部关节松解术(第三项手术加收 50%)	每个关节	243	甲类
膝关节单纯游离体摘除术(第三项手术加收 50%)	次	675	甲类
下肢关节松解术(踝关节)(第三项手术加收 50%)	次	700	甲类
下肢关节松解术(足关节)(第三项手术加收 50%)	次	700	甲类
下肢关节松解术(髌关节)(第三项手术加收 50%)	次	700	甲类
下肢关节松解术(第三项手术加收 50%)	次	700	甲类
下肢关节松解术(膝关节)(第三项手术加收 50%)	次	700	甲类
脊柱椎间融合器植入植骨融合术(第三项手术加收 50%)	次	1392.3	甲类
膝关节清理术(软骨下骨修整)(第三项手术加收 50%)	次	675	甲类

膝关节清理术(游离体摘除)(第三项手术加收 50%)	次	675	甲类
膝关节清理术(骨质增生清除)(第三项手术加收 50%)	次	675	甲类
膝关节清理术(踝关节清理术)(第三项手术加收 50%)	次	675	甲类
膝关节清理术(肩关节清理术)(第三项手术加收 50%)	次	675	甲类
膝关节清理术(肘关节清理术)(第三项手术加收 50%)	次	675	甲类
膝关节清理术(髋关节清理术)(第三项手术加收 50%)	次	675	甲类
膝关节清理术(足关节清理术)(第三项手术加收 50%)	次	675	甲类
膝关节清理术(直视下滑膜切除)(第三项手术加收 50%)	次	675	甲类
指间或掌指关节侧副韧带、关节囊修补术(第三项手术加收 50%)	次	394.88	甲类
内生软骨瘤切除术(第三项手术加收 50%)	次	675	甲类
腰椎横突间融合术(第三项手术加收 50%)	次	590.85	甲类
半月板切除术(第三项手术加收 50%)	次	928.35	甲类
手部外伤皮肤缺损游离植皮术(第三项手术加收 50%)	每个手指	394.88	甲类
并指分离术(第三项手术加收 50%)	每个指 (趾)、蹼	486	甲类
并指分离术(并趾)(第三项手术加收 50%)	每个指 (趾)、蹼	486	甲类
后路腰椎板及附件肿瘤切除术(第三项手术加收 50%)	次	1012.5	甲类
肩外展功能重建术(第三项手术加收 50%)	次	928.35	甲类
肩外展功能重建术(肩峰成形术)(第三项手术加收 50%)	次	928.35	甲类
肩外展功能重建术(肩峰下减压)(第三项手术加收 50%)	次	928.35	甲类
岗上肌腱钙化沉淀物取出术(第三项手术加收 50%)	次	486	甲类
膝关节陈旧性前十字韧带重建术(第三项手术加收 50%)	次	759.6	甲类
膝关节陈旧性后十字韧带重建术(第三项手术加收 50%)	次	1181.25	甲类
指关节成形术(第三项手术加收 50%)	每指(趾)	843.75	甲类
胸壁外伤扩创术(肋骨骨折固定术)(第三项手术加收 50%)	次	243	甲类
后入路环枢减压植骨融合固定术(第三项手术加收 50%)	次	1392.3	甲类
后入路环枢减压植骨融合固定术(枢椎板切除减压植骨固定)(第三项手术加收 50%)	次	1392.3	甲类
后入路环枢减压植骨融合固定术(环椎后弓切除减压)(第三项手术加收 50%)	次	1392.3	甲类
胫骨高位截骨术(第三项手术加收 50%)	次	632.7	甲类
烧伤后肌腱延长术(第三项手术加收 50%)	次	675	甲类
多指切除术(第三项手术加收 50%)	次	182.25	甲类
掌筋膜挛缩切除术(第三项手术加收 50%)	次	303.75	甲类
掌骨截骨矫形术(第三项手术加收 50%)	次	675	甲类
指蹼成形术(第三项手术加收 50%)	每个指 (趾)蹼	422.1	甲类
手部瘢痕挛缩整形术(第三项手术加收 50%)	每个部位 或每侧	843.75	甲类
烧伤瘢痕切除缝合术(第三项手术加收 50%)	次	303.75	甲类
先天性马蹄内翻足松解术(第三项手术加收 50%)	次	506.25	甲类
股骨转子间骨折内固定术(第三项手术加收 50%)	次	843.75	甲类
上肢截肢术(第三项手术加收 50%)	次	675	甲类

甲状旁腺腺瘤切除术(第三项手术加收 50%)	次	759.6	甲类
甲状旁腺大部切除术(第三项手术加收 50%)	次	843.75	甲类
甲状旁腺移植术(第三项手术加收 50%)	次	759.6	甲类
甲状腺部分切除术(第三项手术加收 50%)	单侧	506.25	甲类
甲状腺次全切除术(第三项手术加收 50%)	单侧	590.85	甲类
甲状腺全切除术(第三项手术加收 50%)	次	675	甲类
甲状腺癌根治术(第三项手术加收 50%)	次	1012.5	甲类
甲状腺癌扩大根治术(第三项手术加收 50%)	次	1265.85	甲类
喉返神经探查术(第三项手术加收 50%)	次	1012.5	甲类
喉返神经探查术(神经移植)(第三项手术加收 50%)	次	1012.5	甲类
喉返神经探查术(神经吻合)(第三项手术加收 50%)	次	1012.5	甲类
先天性食管裂孔疝修补术(第三项手术加收 50%)	次	1265.85	甲类
大隐静脉高位结扎+剥脱术(第三项手术加收 50%)	单侧	546.75	甲类
体表淋巴结摘除术(第三项手术加收 50%)	每个部位	30.38	甲类
颈淋巴结清扫术(第三项手术加收 50%)	次	405	甲类
腋窝淋巴结清扫术(第三项手术加收 50%)	次	675	甲类
腹股沟淋巴结清除术(第三项手术加收 50%)	单侧	253.4	甲类
脾部分切除术(第三项手术加收 50%)	次	379.8	甲类
脾修补术(第三项手术加收 50%)	次	573.75	甲类
脾切除术(第三项手术加收 50%)	次	801.45	甲类
脾切除自体脾移植术(第三项手术加收 50%)	次	928.35	甲类
贲门癌切除术(第三项手术加收 50%)	次	1434.6	甲类
胃肠切开取异物(第三项手术加收 50%)	次	486	甲类
胃出血切开缝扎止血术(第三项手术加收 50%)	次	590.85	甲类
近端胃大部切除术(第三项手术加收 50%)	次	1139	甲类
远端胃大部切除术(第三项手术加收 50%)	次	1012.5	甲类
胃癌根治术(第三项手术加收 50%)	次	1097.1	甲类
胃癌扩大根治术(第三项手术加收 50%)	次	1350	甲类
全胃切除术(第三项手术加收 50%)	次	1265.85	甲类
胃肠穿孔修补术(第三项手术加收 50%)	次	506.25	甲类
小儿原发性肠套叠手术复位(第三项手术加收 50%)	次	303.75	甲类
肠扭转、肠套叠复位术(第三项手术加收 50%)	次	489.6	甲类
肠切除术(第三项手术加收 50%)	次	334.13	甲类
肠粘连松解术(第三项手术加收 50%)	次	364.5	甲类
肠倒置术(第三项手术加收 50%)	次	506.25	甲类
肠造瘘还纳术(第三项手术加收 50%)	次	364.5	甲类
肠瘘切除术(第三项手术加收 50%)	次	546.75	甲类
肠排列术(固定术)(第三项手术加收 50%)	次	632.7	甲类
结肠造瘘(Colostomy)术(第三项手术加收 50%)	次	455.63	甲类
全结肠切除全结肠吻合术(第三项手术加收 50%)	次	1265.85	甲类
结肠癌根治术(第三项手术加收 50%)	次	827.1	甲类
结肠癌扩大根治术(第三项手术加收 50%)	次	1265.85	甲类
阑尾切除术(第三项手术加收 50%)	次	243	甲类

直肠出血缝扎术(第三项手术加收 50%)	次	121.5	甲类
直肠良性肿物切除术(第三项手术加收 50%)	次	303.75	甲类
直肠肛门周围脓肿切开排脓术(第三项手术加收 50%)	次	151.88	甲类
经腹会阴直肠癌根治术(Miles 手术)(第三项手术加收 50%)	次	1012.5	甲类
经腹直肠癌根治术(Dixon 手术)(第三项手术加收 50%)	次	1138.95	甲类
直肠癌扩大根治术(第三项手术加收 50%)	次	1138.95	甲类
肛周常见疾病手术治疗(第三项手术加收 50%)	次	230.85	甲类
低位肛瘘切除术(第三项手术加收 50%)	次	182	甲类
混合痔嵌顿手法松解回纳术(第三项手术加收 50%)	次	121.5	甲类
内痔环切术(第三项手术加收 50%)	次	212.67	甲类
肝损伤清创修补术(第三项手术加收 50%)	次	516.38	甲类
开腹肝活检术(第三项手术加收 50%)	次	675	甲类
经腹腔镜肝脓肿引流术(第三项手术加收 50%)	次	1012.5	甲类
经腹腔镜肝囊肿切除术(第三项手术加收 50%)	次	506.25	甲类
肝内病灶清除术(第三项手术加收 50%)	次	364.5	甲类
肝癌切除术(第三项手术加收 50%)	次	1012.5	甲类
肝部分切除术(第三项手术加收 50%)	次	801.45	甲类
肝左外叶切除术(第三项手术加收 50%)	次	1012.5	甲类
半肝切除术(第三项手术加收 50%)	次	1138.95	甲类
肝三叶切除术(左三叶切除术)(第三项手术加收 50%)	次	1265.85	甲类
肝实质切开取石术(第三项手术加收 50%)	次	422.1	甲类
胆囊肠吻合术(第三项手术加收 50%)	次	759.6	甲类
胆囊切除术(第三项手术加收 50%)	次	516.38	甲类
胆囊造瘘术(第三项手术加收 50%)	次	425.25	甲类
肝胆总管切开取石+空肠 Roux-y 吻合术(第三项手术加收 50%)	次	1012.5	甲类
肝门部胆管病变切除术(第三项手术加收 50%)	次	1012.5	甲类
先天性胆总管囊肿切除胆道成形术(第三项手术加收 50%)	次	1138.95	甲类
胆总管探查 T 管引流术(第三项手术加收 50%)	次	658.35	甲类
开腹经胆道镜取石术(第三项手术加收 50%)	次	607.5	甲类
胰腺囊肿内引流术(第三项手术加收 50%)	次	1012.5	甲类
胰十二指肠切除术(Whipple 手术)(第三项手术加收 50%)	次	1350	甲类
胰腺假性囊肿内引流术(第三项手术加收 50%)	次	1012.5	甲类
腹股沟疝修补术(第三项手术加收 50%)	单侧	364.5	甲类
嵌顿疝复位修补术(第三项手术加收 50%)	单侧	364.5	甲类
充填式无张力疝修补术(第三项手术加收 50%)	单侧	303.75	甲类
脐疝修补术(第三项手术加收 50%)	次	394.88	甲类
腹壁切口疝修补术(第三项手术加收 50%)	次	394.88	甲类
开腹腹腔内脓肿引流术(第三项手术加收 50%)	次	394.88	甲类
腹腔内肿物切除术(第三项手术加收 50%)	次	759.6	甲类
经直肠盆腔脓肿切开引流术(第三项手术加收 50%)	次	548.55	甲类
腹壁肿瘤切除术(第三项手术加收 50%)	次	590.85	甲类
门体静脉断流术(第三项手术加收 50%)	次	1012.5	甲类
高位隐睾下降固定术(第三项手术加收 50%)	单侧	364.5	甲类

睾丸鞘膜翻转术(第三项手术加收 50%)	单侧	273.38	甲类
睾丸切除术(第三项手术加收 50%)	单侧	273.38	甲类
包皮环切术(第三项手术加收 50%)	次	109.35	甲类
乳腺肿物切除术(第三项手术加收 50%)	单侧	182.25	甲类
副乳切除术(第三项手术加收 50%)	单侧	212.63	甲类
单纯乳房切除术(第三项手术加收 50%)	单侧	243	甲类
乳腺癌根治术(第三项手术加收 50%)	单侧	1012.5	甲类
乳腺癌扩大根治术(第三项手术加收 50%)	单侧	1054.8	甲类
脓肿切开引流术(第三项手术加收 50%)	次	30.38	甲类
足部骨折切开复位内固定术(第三项手术加收 50%)	次	420	甲类
科雷氏骨折切开复位内固定术(第三项手术加收 50%)	次	928.35	甲类
椎间盘微创消融术(经皮穿刺颈(腰)椎间盘注射溶解术)(第三项手术加收 50%)	次	1265.85	甲类
椎间盘微创消融术(经皮穿刺颈(腰)椎间盘注射溶解术)(椎间盘减压术)(第三项手术加收 50%)	次	1265.85	甲类
椎间盘微创消融术(经皮穿刺颈(腰)椎间盘注射溶解术)(椎间盘摘除术)(第三项手术加收 50%)	次	1265.85	甲类
股骨头钻孔与植骨术(第三项手术加收 50%)	次	717.3	甲类
人工肱骨头置换术(第三项手术加收 50%)	次	1223.55	甲类
人工全肩关节置换术(第三项手术加收 50%)	次	1265.85	甲类
踝关节稳定手术(第三项手术加收 50%)	次	675	甲类
小动脉血管移植术(第三项手术加收 50%)	次	843.5	甲类
骨移植术(第三项手术加收 50%)	次	303.8	甲类
剖腹探查术(第三项手术加收 50%)	次	334	甲类
剖腹探查术(腹腔引流术)(第三项手术加收 50%)	次	334	甲类
慢性溃疡修复术(第三项手术加收 50%)	每个部位	422	甲类
膀胱破裂修补术(第三项手术加收 50%)	次	273	甲类
胫骨高位截骨术(第三项手术加收 50%)	次	632.7	甲类
腕关节韧带修补术(第三项手术加收 50%)	次	455.6	甲类
月骨摘除肌腱填塞术(第三项手术加收 50%)	次	394.9	甲类
浅表肿物切除术(第三项手术加收 50%)	每个肿物	60.8	甲类
股骨颈骨折切开复位内固定术(第二项手术加收 75%)	次	1329.08	甲类
手部掌指骨折切开复位内固定术(第二项手术加收 75%)	次	637.88	甲类
面神经吻合术(第二项手术加收 75%)	次	1518.75	甲类
手外伤局部转移皮瓣术(第二项手术加收 75%)	每个手指	637.88	甲类
屈伸指肌腱吻合术(第二项手术加收 75%)	每根肌腱	633.15	甲类
骨折内固定装置取出术(第二项手术加收 75%)	次	592.31	甲类
腓骨骨折切开复位内固定术(第二项手术加收 75%)	次	585	甲类
髌骨骨折切开复位内固定术(第二项手术加收 75%)	次	637.88	甲类
陈旧性肘关节前脱位切开复位术(第二项手术加收 75%)	次	1645.65	甲类
陈旧性肘关节前脱位切开复位术(桡骨小头脱位)(第二项手术加收 75%)	次	1645.65	甲类
尺骨头桡骨茎突切除术(第二项手术加收 75%)	次	455.63	甲类
尺骨鹰嘴骨折切开复位内固定术(第二项手术加收 75%)	次	729	甲类
带蒂复合组织瓣成形术(第二项手术加收 75%)	每个部位	1518.75	甲类

断肢再植术(第二项手术加收 75%)	每肢	3164.4	甲类
断指再植术(断趾)(第二项手术加收 75%)	每指(趾)	1898.78	甲类
复合组织游离移植(第二项手术加收 75%)	每个部位	2531.25	甲类
跟骨骨折切开复位撬拨术(第二项手术加收 75%)	次	455.63	甲类
跟腱断裂修补术(第二项手术加收 75%)	次	592.31	甲类
肱骨干骨折切开复位内固定术(第二项手术加收 75%)	次	774.56	甲类
肱骨骨折切开复位内固定术(第二项手术加收 75%)	次	1329.08	甲类
肱骨近端骨折切开复位内固定术(第二项手术加收 75%)	次	1075.95	甲类
肱骨骨折切开复位内固定术(髁间)(第二项手术加收 75%)	次	1329.08	甲类
肱骨内外髁骨折切开复位内固定术(第二项手术加收 75%)	次	1075.95	甲类
股骨干骨折不愈合切开植骨内固定术(第二项手术加收 75%)	次	1645.65	甲类
股骨干骨折切开复位内固定术(第二项手术加收 75%)	次	637.88	甲类
股骨颈骨折切开复位内固定术(第二项手术加收 75%)	次	1329.08	甲类
股骨髁间骨折切开复位内固定术(第二项手术加收 75%)	次	1518.75	甲类
骨内固定植入物取出术(第二项手术加收 75%)	单颌	182.25	甲类
颌窝囊肿切除术(第二项手术加收 75%)	次	364.5	甲类
肌腱移植术(第二项手术加收 75%)	次	1265.63	甲类
肌腱粘连松解术(第二项手术加收 75%)	每个手指	633.15	甲类
急性膝关节前、后十字韧带破裂修补术(第二项手术加收 75%)	次	1771.88	甲类
脊髓和神经根粘连松解术(第二项手术加收 75%)	次	2658.15	甲类
脊柱内固定物取出术(第二项手术加收 75%)	次	1012.5	甲类
甲床修补术(第二项手术加收 75%)	次	364.5	甲类
肩锁关节脱位切开复位内固定术(第二项手术加收 75%)	次	1645.65	甲类
腱鞘囊肿切除术(第二项手术加收 75%)	次	273.38	甲类
截指术(截趾术)(第二项手术加收 75%)	次	253.13	甲类
经椎体成形术(第二项手术加收 75%)	每椎体	1645.65	甲类
胫腓骨骨折不愈合切开植骨内固定术(第二项手术加收 75%)	次	1645.65	甲类
胫骨干骨折切开复位内固定术(第二项手术加收 75%)	次	774.56	甲类
距骨骨折伴脱位切开复位内固定术(第二项手术加收 75%)	次	1455.3	甲类
距骨切除术(第二项手术加收 75%)	次	774.56	甲类
髋关节脱位切开复位术(第二项手术加收 75%)	次	1184.62	甲类
髌臼骨折切开复位内固定术(第二项手术加收 75%)	次	1202.175	甲类
内、外踝骨折切开复位内固定术(第二项手术加收 75%)	次	774.56	甲类
皮肤撕脱反取皮回植术(第二项手术加收 75%)	1%体表面积	253.13	甲类
髂骨取骨术(第二项手术加收 75%)	次	455.63	甲类
臂丛神经损伤神经探查松解术(第二项手术加收 75%)	次	1898.78	甲类
浅表肿物切除术(第二项手术加收 75%)	每个肿物	91.13	甲类
屈指功能重建术(第二项手术加收 75%)	次	886.28	甲类
桡尺骨干骨折切开复位内固定术(第二项手术加收 75%)	次	729	甲类
桡骨头骨折切开复位内固定术(第二项手术加收 75%)	次	1139.4	甲类
桡骨头切除术(第二项手术加收 75%)	次	455.63	甲类
人工股骨头置换术(第二项手术加收 75%)	次	1518.75	甲类

人工全髋关节置换术(第二项手术加收 75%)	次	1898.78	甲类
任意皮瓣形成术(第二项手术加收 75%)	每个部位	273.38	甲类
三踝骨折切开复位内固定术(第二项手术加收 75%)	次	1139.4	甲类
上肢筋膜间室综合征切开减压术(第二项手术加收 75%)	次	501.19	甲类
伸指功能重建术(第二项手术加收 75%)	次	886.28	甲类
食指背侧岛状皮瓣术(第二项手术加收 75%)	次	820.13	甲类
手背切削痂植皮术(第二项手术加收 75%)	每侧	886.28	甲类
手部关节脱位切开复位内固定术(第二项手术加收 75%)	次	546.75	甲类
手部皮肤撕脱伤修复术(第二项手术加收 75%)	次	683.44	甲类
手外伤腹部埋藏皮瓣术(第二项手术加收 75%)	次	729	甲类
手外伤腹部埋藏皮瓣术(带蒂术)(第二项手术加收 75%)	次	729	甲类
手外伤邻指交叉皮下组织瓣术(第二项手术加收 75%)	次	729	甲类
手外伤清创反取皮植皮术(第二项手术加收 75%)	次	637.88	甲类
手外伤推进皮瓣(V—Y)术(第二项手术加收 75%)	次	592.31	甲类
手外伤胸壁交叉皮瓣术(第二项手术加收 75%)	次	1012.5	甲类
手腕部神经损伤修复术(第二项手术加收 75%)	次	949.05	甲类
手腕部神经损伤修复术(第二项手术加收 75%)	次	949.05	甲类
手腕部神经损伤修复术(指固有神经)(第二项手术加收 75%)	次	949.05	甲类
手腕部神经损伤修复术(指总神经)(第二项手术加收 75%)	次	949.05	甲类
残端修整术(手指)(第二项手术加收 75%)	次	759.38	甲类
缩窄性腱鞘炎切开术(第二项手术加收 75%)	次	455.63	甲类
锁骨骨折切开复位内固定术(第二项手术加收 75%)	次	729	甲类
体表异物取出术(第二项手术加收 75%)	次	45.56	甲类
腕骨骨折切开复位内固定术(第二项手术加收 75%)	次	1075.95	甲类
腕管综合症切开减压术(第二项手术加收 75%)	次	546.75	甲类
膝关节陈旧性内、外侧副韧带重建术(第二项手术加收 75%)	次	1771.88	甲类
膝关节清理术(第二项手术加收 75%)	次	1012.5	甲类
下肢筋膜间室综合征切开减压术(第二项手术加收 75%)	次	546.75	甲类
胸腰椎骨折切开复位内固定术(第二项手术加收 75%)	每节椎骨	1329.08	甲类
腰椎间盘突出摘除术(第二项手术加收 75%)	每节间盘	1240.65	甲类
游离皮瓣切取移植术(第二项手术加收 75%)	次	1329.08	甲类
游离皮片移植术(第二项手术加收 75%)	1%体表面积	189.68	甲类
掌骨间背动脉倒转皮瓣术(第二项手术加收 75%)	次	1139.4	甲类
环指岛状皮瓣术(第二项手术加收 75%)	次	820.2	甲类
手部掌指骨折切开复位内固定术(第二项手术加收 75%)	次	637.88	甲类
带蒂皮瓣二期断蒂术(第二项手术加收 75%)	次	380.03	甲类
指间关节融合术(第二项手术加收 75%)	次	822.83	甲类
椎管扩大减压术(第二项手术加收 75%)	每节椎板	1202.18	甲类
椎管扩大减压术(多节段椎管狭窄减压)(第二项手术加收 75%)	每节椎板	1202.18	甲类
跗外翻矫形术(第二项手术加收 75%)	次	886.28	甲类
舟骨骨折切开复位内固定术(第二项手术加收 75%)	次	1012.5	甲类
手外伤邻指皮瓣术(第二项手术加收 75%)	次	592.31	甲类

其他指再造术(第二项手术加收 75%)	次	1518.75	甲类
踝关节融合术(第二项手术加收 75%)	次	1202.18	甲类
肩袖破裂修补术(第二项手术加收 75%)	次	1012.5	甲类
取腓骨术(第二项手术加收 75%)	次	455.63	甲类
髌骨脱位成形术(第二项手术加收 75%)	次	865.69	甲类
骨盆骨折切开复位内固定术(第二项手术加收 75%)	次	2278.13	甲类
移植取骨术(第二项手术加收 75%)	次	455.63	甲类
腰椎滑脱椎弓根螺钉内固定植骨融合术(第二项手术加收 75%)	次	1645.65	甲类
人工膝关节绞链式置换术(第二项手术加收 75%)	次	2025	甲类
关节滑膜切除术(大)(第二项手术加收 75%)	次	1202.18	甲类
关节滑膜切除术(大)(肩)(第二项手术加收 75%)	次	1202.18	甲类
关节滑膜切除术(大)(髌)(第二项手术加收 75%)	次	1202.18	甲类
关节滑膜切除术(大)(膝)(第二项手术加收 75%)	次	1202.18	甲类
关节滑膜切除术(中)(第二项手术加收 75%)	次	1075.95	甲类
关节滑膜切除术(中)(腕)(第二项手术加收 75%)	次	1075.95	甲类
关节滑膜切除术(中)(踝)(第二项手术加收 75%)	次	1075.95	甲类
关节滑膜切除术(中)(肘)(第二项手术加收 75%)	次	1075.95	甲类
关节滑膜切除术(小)(第二项手术加收 75%)	次	759.38	甲类
关节滑膜切除术(小)(指间关节)(第二项手术加收 75%)	次	759.38	甲类
关节滑膜切除术(小)(趾间关节)(第二项手术加收 75%)	次	759.38	甲类
关节滑膜切除术(小)(掌指关节)(第二项手术加收 75%)	次	759.38	甲类
脑瘫肌力、肌张力调整术(第二项手术加收 75%)	单肢	1139.4	甲类
上肢关节松解术(第二项手术加收 75%)	次	1050	甲类
手部关节松解术(第二项手术加收 75%)	每个关节	364.5	甲类
膝关节单纯游离体摘除术(第二项手术加收 75%)	次	1012.5	甲类
下肢关节松解术(踝关节)(第二项手术加收 75%)	次	1050	甲类
下肢关节松解术(足关节)(第二项手术加收 75%)	次	1050	甲类
下肢关节松解术(髌关节)(第二项手术加收 75%)	次	1050	甲类
下肢关节松解术(第二项手术加收 75%)	次	1050	甲类
下肢关节松解术(膝关节)(第二项手术加收 75%)	次	1050	甲类
脊柱椎间融合器植入植骨融合术(第二项手术加收 75%)	次	2088.45	甲类
膝关节清理术(软骨下骨修整)(第二项手术加收 75%)	次	1012.5	甲类
膝关节清理术(游离体摘除)(第二项手术加收 75%)	次	1012.5	甲类
膝关节清理术(骨质增生清除)(第二项手术加收 75%)	次	1012.5	甲类
膝关节清理术(踝关节清理术)(第二项手术加收 75%)	次	1012.5	甲类
膝关节清理术(肩关节清理术)(第二项手术加收 75%)	次	1012.5	甲类
膝关节清理术(肘关节清理术)(第二项手术加收 75%)	次	1012.5	甲类
膝关节清理术(髌关节清理术)(第二项手术加收 75%)	次	1012.5	甲类
膝关节清理术(足关节清理术)(第二项手术加收 75%)	次	1012.5	甲类
膝关节清理术(直视下滑膜切除)(第二项手术加收 75%)	次	1012.5	甲类
指间或掌指关节侧副韧带、关节囊修补术(第二项手术加收 75%)	次	592.31	甲类
内生软骨瘤切除术(第二项手术加收 75%)	次	1012.5	甲类
腰椎横突间融合术(第二项手术加收 75%)	次	886.28	甲类

半月板切除术(第二项手术加收 75%)	次	1392.53	甲类
手部外伤皮肤缺损游离植皮术(第二项手术加收 75%)	每个手指	592.31	甲类
并指分离术(第二项手术加收 75%)	每个指 (趾)、蹠	729	甲类
并指分离术(并趾)(第二项手术加收 75%)	每个指 (趾)、蹠	729	甲类
后路腰椎板及附件肿瘤切除术(第二项手术加收 75%)	次	1518.75	甲类
肩外展功能重建术(第二项手术加收 75%)	次	1392.53	甲类
肩外展功能重建术(肩峰成形术)(第二项手术加收 75%)	次	1392.53	甲类
肩外展功能重建术(肩峰下减压)(第二项手术加收 75%)	次	1392.53	甲类
岗上肌腱钙化沉淀物取出术(第二项手术加收 75%)	次	729	甲类
膝关节陈旧性前十字韧带重建术(第二项手术加收 75%)	次	1139.4	甲类
膝关节陈旧性后十字韧带重建术(第二项手术加收 75%)	次	1771.88	甲类
指关节成形术(第二项手术加收 75%)	每指(趾)	1265.63	甲类
胸壁外伤扩创术(肋骨骨折固定术)(第二项手术加收 75%)	次	364.5	甲类
后入路环枢减压植骨融合固定术(第二项手术加收 75%)	次	2088.45	甲类
后入路环枢减压植骨融合固定术(枢椎板切除减压植骨固定)(第二项手术加收 75%)	次	2088.45	甲类
后入路环枢减压植骨融合固定术(环椎后弓切除减压)(第二项手术加收 75%)	次	2088.45	甲类
胫骨高位截骨术(第二项手术加收 75%)	次	949.05	甲类
烧伤后肌腱延长术(第二项手术加收 75%)	次	1012.5	甲类
多指切除术(第二项手术加收 75%)	次	273.375	甲类
掌筋膜挛缩切除术(第二项手术加收 75%)	次	455.625	甲类
掌骨截骨矫形术(第二项手术加收 75%)	次	1012.5	甲类
指蹠成形术(第二项手术加收 75%)	每个指 (趾)蹠	633.15	甲类
手部瘢痕挛缩整形术(第二项手术加收 75%)	每个部位 或每侧	1265.63	甲类
烧伤瘢痕切除缝合术(第二项手术加收 75%)	次	455.63	甲类
先天性马蹄内翻足松解术(第二项手术加收 75%)	次	759.38	甲类
股骨转子间骨折内固定术(第二项手术加收 75%)	次	1265.63	甲类
上肢截肢术(第二项手术加收 75%)	次	1012.5	甲类
甲状旁腺腺瘤切除术(第二项手术加收 75%)	次	1139.4	甲类
甲状旁腺大部切除术(第二项手术加收 75%)	次	1265.63	甲类
甲状旁腺移植术(第二项手术加收 75%)	次	1139.4	甲类
甲状腺部分切除术(第二项手术加收 75%)	单侧	759.38	甲类
甲状腺次全切除术(第二项手术加收 75%)	单侧	886.28	甲类
甲状腺全切除术(第二项手术加收 75%)	次	1012.5	甲类
甲状腺癌根治术(第二项手术加收 75%)	次	1518.75	甲类
甲状腺癌扩大根治术(第二项手术加收 75%)	次	1898.78	甲类
喉返神经探查术(第二项手术加收 75%)	次	1518.75	甲类
喉返神经探查术(神经移植)(第二项手术加收 75%)	次	1518.75	甲类
喉返神经探查术(神经吻合)(第二项手术加收 75%)	次	1518.75	甲类

先天性食管裂孔疝修补术(第二项手术加收 75%)	次	1898.78	甲类
大隐静脉高位结扎+剥脱术(第二项手术加收 75%)	单侧	820.13	甲类
体表淋巴结摘除术(第二项手术加收 75%)	每个部位	45.56	甲类
颈淋巴结清扫术(第二项手术加收 75%)	次	607.5	甲类
腋窝淋巴结清扫术(第二项手术加收 75%)	次	1012.5	甲类
腹股沟淋巴结清除术(第二项手术加收 75%)	单侧	380	甲类
脾部分切除术(第二项手术加收 75%)	次	569.7	甲类
脾修补术(第二项手术加收 75%)	次	860.6	甲类
脾切除术(第二项手术加收 75%)	次	1202.2	甲类
脾切除自体脾移植术(第二项手术加收 75%)	次	1392.5	甲类
贲门癌切除术(第二项手术加收 75%)	次	2151.9	甲类
胃肠切开取异物(第二项手术加收 75%)	次	729	甲类
胃出血切开缝扎止血术(第二项手术加收 75%)	次	886.3	甲类
近端胃大部切除术(第二项手术加收 75%)	次	1708.4	甲类
远端胃大部切除术(第二项手术加收 75%)	次	1518.8	甲类
胃癌根治术(第二项手术加收 75%)	次	1645.7	甲类
胃癌扩大根治术(第二项手术加收 75%)	次	2025	甲类
全胃切除术(第二项手术加收 75%)	次	1898.8	甲类
胃肠穿孔修补术(第二项手术加收 75%)	次	759.4	甲类
小儿原发性肠套叠手术复位(第二项手术加收 75%)	次	455.6	甲类
肠扭转、肠套叠复位术(第二项手术加收 75%)	次	734.4	甲类
肠切除术(第二项手术加收 75%)	次	501.2	甲类
肠粘连松解术(第二项手术加收 75%)	次	546.8	甲类
肠倒置术(第二项手术加收 75%)	次	759.4	甲类
肠造瘘还纳术(第二项手术加收 75%)	次	546.8	甲类
肠瘘切除术(第二项手术加收 75%)	次	820.1	甲类
肠排列术(固定术)(第二项手术加收 75%)	次	949.1	甲类
结肠造瘘(Colostomy)术(第二项手术加收 75%)	次	683.4	甲类
全结肠切除全结肠吻合术(第二项手术加收 75%)	次	1898.8	甲类
结肠癌根治术(第二项手术加收 75%)	次	1240.7	甲类
结肠癌扩大根治术(第二项手术加收 75%)	次	1898.8	甲类
阑尾切除术(第二项手术加收 75%)	次	364.5	甲类
直肠出血缝扎术(第二项手术加收 75%)	次	182.3	甲类
直肠良性肿物切除术(第二项手术加收 75%)	次	455.6	甲类
直肠肛门周围脓肿切开排脓术(第二项手术加收 75%)	次	227.8	甲类
经腹会阴直肠癌根治术(Miles 手术)(第二项手术加收 75%)	次	1518.8	甲类
经腹直肠癌根治术(Dixon 手术)(第二项手术加收 75%)	次	1708.4	甲类
直肠癌扩大根治术(第二项手术加收 75%)	次	1708.4	甲类
肛周常见疾病手术治疗(第二项手术加收 75%)	次	346.3	甲类
低位肛瘘切除术(第二项手术加收 75%)	次	273.4	甲类
混合痔嵌顿手法松解回纳术(第二项手术加收 75%)	次	182.3	甲类
内痔环切术(第二项手术加收 75%)	次	318.9	甲类
肝损伤清创修补术(第二项手术加收 75%)	次	774.6	甲类

开腹肝活检术(第二项手术加收 75%)	次	1012.5	甲类
经腹腔镜肝脓肿引流术(第二项手术加收 75%)	次	1518.8	甲类
经腹腔镜肝囊肿切除术(第二项手术加收 75%)	次	759.4	甲类
肝内病灶清除术(第二项手术加收 75%)	次	546.8	甲类
肝癌切除术(第二项手术加收 75%)	次	1518.8	甲类
肝部分切除术(第二项手术加收 75%)	次	1202.2	甲类
肝左外叶切除术(第二项手术加收 75%)	次	1518.8	甲类
半肝切除术(第二项手术加收 75%)	次	1708.4	甲类
肝三叶切除术(左三叶切除术)(第二项手术加收 75%)	次	1898.8	甲类
肝实质切开取石术(第二项手术加收 75%)	次	633.2	甲类
胆囊肠吻合术(第二项手术加收 75%)	次	1139.4	甲类
胆囊切除术(第二项手术加收 75%)	次	774.6	甲类
胆囊造瘘术(第二项手术加收 75%)	次	637.9	甲类
肝胆总管切开取石+空肠 Roux-y 吻合术(第二项手术加收 75%)	次	1518.8	甲类
肝门部胆管病变切除术(第二项手术加收 75%)	次	1518.8	甲类
先天性胆总管囊肿切除胆道成形术(第二项手术加收 75%)	次	1708.4	甲类
胆总管探查 T 管引流术(第二项手术加收 75%)	次	987.5	甲类
开腹经胆道镜取石术(第二项手术加收 75%)	次	911.3	甲类
胰腺囊肿内引流术(第二项手术加收 75%)	次	1518.8	甲类
胰十二指肠切除术(Whipple 手术)(第二项手术加收 75%)	次	2025	甲类
胰腺假性囊肿内引流术(第二项手术加收 75%)	次	1518.8	甲类
腹股沟疝修补术(第二项手术加收 75%)	单侧	546.8	甲类
嵌顿疝复位修补术(第二项手术加收 75%)	单侧	546.8	甲类
充填式无张力疝修补术(第二项手术加收 75%)	单侧	455.6	甲类
脐疝修补术(第二项手术加收 75%)	次	592.3	甲类
腹壁切口疝修补术(第二项手术加收 75%)	次	592.3	甲类
开腹腹腔内脓肿引流术(第二项手术加收 75%)	次	592.3	甲类
腹腔内肿物切除术(第二项手术加收 75%)	次	1139.4	甲类
经直肠盆腔脓肿切开引流术(第二项手术加收 75%)	次	822.8	甲类
腹壁肿瘤切除术(第二项手术加收 75%)	次	886.3	甲类
门体静脉断流术(第二项手术加收 75%)	次	1518.8	甲类
高位隐睾下降固定术(第二项手术加收 75%)	单侧	546.8	甲类
睾丸鞘膜翻转术(第二项手术加收 75%)	单侧	410.1	甲类
睾丸切除术(第二项手术加收 75%)	单侧	410.1	甲类
包皮环切术(第二项手术加收 75%)	次	164	甲类
乳腺肿物切除术(第二项手术加收 75%)	单侧	273.4	甲类
副乳切除术(第二项手术加收 75%)	单侧	318.9	甲类
单纯乳房切除术(第二项手术加收 75%)	单侧	364.5	甲类
乳腺癌根治术(第二项手术加收 75%)	单侧	1518.8	甲类
乳腺癌扩大根治术(第二项手术加收 75%)	单侧	1582.2	甲类
脓肿切开引流术(第二项手术加收 75%)	次	45.6	甲类
足部骨折切开复位内固定术(第二项手术加收 75%)	次	630	甲类
科雷氏骨折切开复位内固定术(第二项手术加收 75%)	次	1392.5	甲类

椎间盘微创消融术(经皮穿刺颈(腰)椎间盘注射溶解术)(第二项手术加收 75%)	次	1898.8	甲类
椎间盘微创消融术(经皮穿刺颈(腰)椎间盘注射溶解术)(椎间盘减压术)(第二项手术加收 75%)	次	1898.8	甲类
椎间盘微创消融术(经皮穿刺颈(腰)椎间盘注射溶解术)(椎间盘摘除术)(第二项手术加收 75%)	次	1898.8	甲类
股骨头钻孔与植骨术(第二项手术加收 75%)	次	1076	甲类
人工股骨头置换术(第二项手术加收 75%)	次	1835.3	甲类
人工全肩关节置换术(第二项手术加收 75%)	次	1898.8	甲类
踝关节稳定手术(第二项手术加收 75%)	次	1012.5	甲类
小动脉血管移植术(第二项手术加收 75%)	次	1265.6	甲类
骨移植术(第二项手术加收 75%)	次	455.6	甲类
剖腹探查术(第二项手术加收 75%)	次	501.2	甲类
剖腹探查术(腹腔引流术)(第二项手术加收 75%)	次	501.2	甲类
慢性溃疡修复术(第二项手术加收 75%)	每个部位	633.2	甲类
膀胱破裂修补术(第二项手术加收 75%)	次	410.1	甲类
胫骨高位截骨术(第二项手术加收 75%)	次	949.1	甲类
腕关节韧带修补术(第二项手术加收 75%)	次	683.4	甲类
月骨摘除肌腱填塞术(第二项手术加收 75%)	次	592.3	甲类
浅表肿物切除术(第二项手术加收 75%)	每个肿物	91.1	甲类
颈椎间盘切除术(第二项手术加收 75%)	次	1455.3	甲类
颈椎间盘切除术(第三项手术加收 50%)	次	970.2	甲类
颈椎间盘切除术	次	1940.4	甲类
人工膝关节表面置换术	次	2631.7	甲类
经内镜黏膜剥除术 (ESD)	次	2070	丙类
小动脉吻合术(第二项手术加收 75%)	吻合口	675	甲类
小动脉吻合术(第三项手术加收 50%)	吻合口	450	甲类
神经吻合术(第二项手术加收 75%)	次	1518.8	甲类
神经吻合术(第三项手术加收 50%)	次	1012.5	甲类
海绵状血管瘤切除术 (大)	次	1350	甲类
海绵状血管瘤切除术(中)	次	1012.5	甲类
海绵状血管瘤切除术 (小)	次	486	甲类
膀胱造瘘术	次	486	甲类
膀胱穿刺造瘘术	次	108	甲类
周围神经嵌压松	次	1350	甲类
周围神经嵌压松解术(第二项手术加收 75%)	次	1012.5	甲类
肱骨骨折切开复位内固定术(髌上)(第二项手术加收 75%)	次	1329	甲类
肱骨骨折切开复位内固定术(髌上)(第三项手术加收 50%)	次	886	甲类
肘关节稳定术(第二项手术加收 75%)	次	600	甲类
肘关节稳定术(第三项手术加收 50%)	次	400	甲类
网球肘松解术	次	844	甲类
肺修补术	次	1687.5	甲类
肾切除术	次	1434	甲类
肾切除术第二项手术加收	次	1075.5	甲类

颈椎间盘切除椎间植骨融合术	每节间盘	2025	甲类
颈椎间盘切除椎间植骨融合术(第二项手术加收 75%)	每节间盘	1518.75	甲类
颈椎间盘切除椎间植骨融合术(第三项手术加收 50%)	每节间盘	1012.5	甲类
关节镜下膝关节软骨损伤微骨折术	次	1152	甲类
关节镜下膝关节软骨损伤微骨折术(第二项手术加收 75%)	次	864	甲类
关节镜下膝关节软骨损伤微骨折术(第三项手术加收 50%)	次	576	甲类
急诊送血费	50 公	100	丙类
手工分红细胞悬液	单位	228	甲类
去白红细胞悬液(套餐住院用)	袋	278	甲类
手工分冰冻血浆	毫升	0.45	乙类
手工分红细胞悬液 (RH 阴性)	单位	400	甲类
冷沉淀	单位	110	甲类
高频吸氧小套餐	小时	4.8	甲类
高频吸氧套餐	小时	43.1	甲类
高频吸氧	小时	3.6	甲类
C 型臂术中透视	半小时	135	甲类
放射费 (14*17)	张	20	丙类
诊查费	次	2	丙类
专家会诊	次	180	乙类
主治医师会诊 (本埠)	次	90	乙类
院际会诊主治医师(外埠会诊加收)	次	90	乙类
院内会诊专家会诊	次	12	甲类
院内会诊主治医师	次	4.5	甲类
远程会诊	小时	180	丙类
远程会诊 (超过 1 小时每 30 分钟)	小时	60	丙类
院际会诊专家会诊(急诊会诊加收)	次	45	乙类
院际会诊主治医师(急诊会诊加收)	次	18	乙类
普通门诊诊查费	次	5	丙类
住院诊察费	日	18	甲类
急诊诊察费	次	13.5	乙类
门/急诊留观诊察费	日	13.5	乙类
膀胱冲洗	次	17	甲类
换药 (大)	次	45	甲类
清创 (缝合) 术 (大)	次	135	甲类
导尿	次	27	甲类
低频脉冲电治疗(感应电治疗)	次	10	甲类
骶管滴注	次	65	甲类
骨穿刺术	次	97	甲类
甲床放血治疗术	每甲	10	丙类
伤敷换药 (门诊)	次	6	甲类
换药 (特大)	次	72	甲类
雾化吸入	次	5.9	甲类
换药 (小)	次	18	甲类

清创（缝合）术（小）	次	36	甲类
小针刀术治疗	每个部位	65	甲类
换药（中）	次	27	甲类
清创（缝合）术（中）	次	72	甲类
各种软组织内封闭术	次	21	甲类
清洁灌肠	次	36	甲类
经胃镜特殊治疗(每增加一个息肉或出血点)	次、每个 肿物或出 血点	135	甲类
经肠镜特殊治疗	每个息肉 和出血点	216	甲类
经肠镜特殊治疗（息肉治疗）(每增加 1 个息肉或出血点加收)	每个息肉 和出血点	135	甲类
自体血循环	次	450	
耳廓假性囊肿 穿刺压迫治疗	次	64	甲类
耳部特殊治疗	次	54	甲类
前鼻孔填塞	次	21	甲类
鼻异物取出	次	32	甲类
鼻部特殊治疗	次	75	甲类
咽部特殊治疗	次	75	甲类
阴道冲洗	次	18	甲类
宫颈活检术	次	21	甲类
宫颈注射	次	16	甲类
宫颈扩张术	次	21	甲类
宫内节育器放置术（取出术）	次	54	甲类
宫颈息肉切除术	次	60	丙类
阴道异物取出术	次	182	甲类
肠套叠手法复位	次	86	甲类
肠套叠充气造影及整复	次	194	甲类
腹腔穿刺术	次	54	甲类
肝穿刺术	次	108	甲类
皮下组织穿刺术	次	43	甲类
导尿管留置(每日)	日	0.9	甲类
导尿管留置(更换引流袋)	日	2.7	甲类
富血小板血浆制备	次	162	甲类
烧伤换药	1%体表 面积	21.6	甲类
一般灌肠	次	31.5	甲类
浮针治疗	部位	19.8	甲类
静脉采血	次	6.3	甲类
肌肉注射	次	4.5	甲类
静脉输液	次	10.8	甲类
皮内注射	次	4.5	甲类

输液泵辅助静脉输液	日	54	甲类
皮下注射	次	4.5	甲类
胰岛素皮下注射	次	4.5	甲类
静脉注射	次	5.4	甲类
动脉采血	次	22.5	甲类
胰岛素泵持续皮下注射胰岛素	小时	5.4	甲类
输液泵辅助静脉输液（不足半日）	日	27	甲类
静脉输血	次	27	甲类
静脉输血(每增加 1 袋加收)	次	10.8	甲类
诺贝尔 Active-瑞典	颗	23800	
骨粉 0.25G(海奥)	个	900	
骨粉 0.5g(海奥)	个	1500	
骨粉 1g(海奥)	个	2300	
骨粉 0.25G(骨立方)	个	1200	
骨粉 0.5G(骨立方)	个	1800	
骨粉 1g(骨立方)	个	2500	
骨粉 0.25G（BIO-OSS）	个	1500	
骨粉 0.5g（BIO-OSS）	个	2500	
骨粉 1g（BIO-OSS）	个	4500	
骨膜一张（小）(海奥)	张	900	
骨膜一张（大）(海奥)	张	1500	
骨膜一张（小）(骨立方)	张	1500	
骨膜一张（大）(骨立方)	张	2000	
骨膜一张（小）(BIO-OSS)	张	2500	
骨膜一张（大）(BIO-OSS)	张	3000	
即刻修复	颗	1000	
上颌窦内提	例	1000	
种植牙周围组织移植费		800	
种植体植入费		3000	
种植牙冠修复置入费		1280	
白康特种植体	颗	886	
德国拜耳牙	颗	100	
日本松风塑钢牙	颗	150	
高弹隐形义齿	颗	500	
活动义齿调整	次	100	
活动义齿修复（断裂）	次	500	
活动义齿卡环弯制	个	300	
胶拖热塑	半口	600	
钴铬钢拖	半口	1400	
3D 纯钛支架	半口	2500	
维他灵 2000+大支架	半口	3000	
舒适性私人订制义齿(半口)	半口	8000	
舒适性私人订制义齿	半口	15000	

组织面软衬	次	700	
马里兰桥	个	1000	
拆冠	颗	100	
调合	颗	20	

(二) 药品耗材

药品、医用耗材品规及价格等信息

1.药品

药品通用名称	剂型	规格	生产厂家	药品单价	药品单位	药品类型
0.9%氯化钠注射液	注射液	100ml:0.9g/瓶	安徽双鹤	4.5	瓶	西药
氯化钠注射液	注射液	10ml:90mg*5 支	华润双鹤	2.5	瓶	西药
0.9%氯化钠注射液（塑料）	注射液	500ml:4.5g/瓶	安徽双鹤	6	瓶	西药
0.9%氯化钠注射液	注射液	250ml:2.25g/瓶	安徽双鹤	5	瓶	西药
5%葡萄糖注射液	注射液	250ml:12.5/瓶	20241031	5	瓶	西药
5%葡萄糖注射液	注射液	500ml: 25g/瓶	安徽双鹤	6	瓶	西药
50%葡萄糖注射液(高糖)	注射液	20ml:10g*5s	湖北科伦	7.5	瓶	西药
氨茶碱片	片剂	0.1g*100 片	山西太原药业有限公司	7	瓶	西药
氨甲苯酸注射液	注射液	10ml:0.1g*5s	湖南洞庭	5	支	西药
奥美拉唑肠溶胶囊	胶囊剂	20mg*14s	蚌埠丰源	45	盒	西药
阿司匹林肠溶片（拜阿司匹林）	缓释片剂	100mg*30 片	Bayer HealthCare Manufacturing S.r.l	16.02	盒	西药
琥珀酸美托洛尔缓释片（倍他乐克）	缓释片剂	47.5mg*7 片	AstraZeneca	15.8	盒	西药
苯磺酸氨氯地平片（彼洛平）	片剂	5mg*14s	广东彼迪	8.9964	盒	西药
苯溴马隆片（立加利仙）	片剂	50mg*10s	Excella Gmbh	33.5	盒	西药
吡格列酮二甲双胍片（复瑞彤）	片剂	15mg/500mg*10 s	江苏德源	33.5	盒	西药
玻璃酸钠注射液	注射液	2.5ml:25mg/支	上海昊海	146	支	西药
醋酸曲安奈德注射液	注射液	5ml:50mg*10s	浙江仙琚	9.064	支	西药
铝碳酸镁咀嚼片（达喜）	片剂	0.5g*20s	拜耳医药	26	盒	西药
低分子量肝素钙注射液	注射液	0.6ml:6000IU*5s	天津红日	34	支	西药
地奥司明片	片剂	0.45g*24s	马应龙药业	32.16	盒	西药
地塞米松磷酸钠注射液	注射液	1ml:5mg*10s	辰欣药业	1.82	支	西药
酚磺乙胺注射液	注射液	2ml:0.5g*10s	山东方明	1.2	支	西药
呋塞米片	片剂	20mg*100s	上海朝晖药业有限公司	30	盒	西药
氟马西尼注射液	注射液	5ml:0.5mg*5s	宜昌人福	81.674	支	西药
氟哌噻吨美利曲辛片（黛力新）	片剂	每片含氟哌噻吨0.5mg 和美利曲辛 10mg	H. Lundbeck A/S	65	盒	西药
复方氨基酸注射液（18AA）	注射液	500ml/瓶	广州绿十字制药有限	39	盒	西药

			公司			
复方甘草片	片剂	112.5mg*100s	海南制药	16	盒	西药
甘精胰岛素注射液（来得时）	注射液	3ml:300 单位	赛诺菲	74.8	盒	西药
甘草酸二铵注射液（甘利欣）	注射液	10ml:50mg*5s	正大天晴	6	支	西药
甘露醇注射液	注射液	250ml:50g/瓶	安徽双鹤	7.8	盒	西药
感冒灵颗粒（三九）	颗粒剂	每袋重 10 克（含 对乙酰氨基酚 0.2 克）	华润三九医药	15	盒	中成药
枸橼酸芬太尼注射液	注射液	2ml:0.1mg*10s	宜昌人福	5.44	支	西药
枸橼酸舒芬太尼注射液	注射液	1ml:50ug*10s	宜昌人福	58	支	西药
骨化三醇软胶囊（盖三淳）	软胶囊	0.25ug*10s	青岛正大海尔	46	盒	西药
护肝片	片剂	0.36g*100s	黑龙江葵花药业	28	盒	中成药
肌苷注射液	注射液	2ml:100mg*10s	华润双鹤	1	支	西药
甲硫酸新斯的明注射液	注射液	2ml:1mg*10s	上海信谊	100	支	西药
甲硝唑氯化钠注射液	注射液	100ml/瓶	安徽双鹤	5.5	盒	西药
开塞露	外用	20ml*20s	福元药业	0.8	支	西药
氟比洛芬酯注射液	注射液	5ml:50mg*5s	武汉大安制药	11	支	西药
克拉霉素胶囊	胶囊剂	0.25g*6s	江苏亚邦	6	盒	西药
利巴韦林注射液	注射液	1ml:100mg*10s	华润双鹤	0.8	支	西药
联苯双酯滴丸	滴丸	1.5mg*250s	万邦德制药	15.625	盒	西药
硫酸阿托品注射液	注射液	1ml:0.5mg10s	芜湖康奇	7.8	支	西药
硫酸镁注射液	注射液	10ml:2.5g*5s	杭州民生药业	14	支	西药
硫酸庆大霉素注射液	注射液	2ml:8 万单位 *10s	马鞍山丰原	0.8	支	西药
螺内酯片（安体舒通）	片剂	20mg*100s	浙江亚太	23	盒	西药
盐酸贝那普利片（洛汀新）	片剂	10mg*14s	北京诺华制药	40	盒	西药
氯化钾注射液	注射液	10ml:1g*5s	杭州民生	1.2	支	西药
麻仁丸	丸剂	30g/瓶	湖北诺得胜	5	盒	中成药
蒙脱石散	散剂	3g*10s	海南先声	18	盒	西药
咪达唑仑注射液	注射液	2ml:2mg*10s	宜昌人福	10	支	西药
灭菌注射用水	注射液	500ml	安徽双鹤	6.5	瓶	西药
尼可刹米注射液	注射液	1.5ml:0.375g*10 s	上海禾丰	70	支	西药
破伤风抗毒素	注射液	1500IU*0.75ml* 10s	江西生物制品	20	支	西药
葡萄糖氯化钠注射液	注射液	250ml:12.5g:2.2 5g/瓶	安徽双鹤	5	瓶	西药
葡萄糖氯化钠注射液	注射液	500ml:25g:4.5g/ 瓶	安徽双鹤	6	瓶	西药
葡萄糖酸钙注射液	注射液	10ml:1g*5s	华润双鹤	5	支	西药
秋水仙碱片	片剂	0.5mg*20s	西双版纳	7.52	盒	西药
去痛片	片剂	0.15g*100s	华中药业	15	盒	西药
乳酸钠林格注射液	注射液	500ml/瓶	安徽双鹤	10	瓶	西药
塞来昔布胶囊（西乐葆）	胶囊剂	0.2g*6s	Pfizer Pharmaceuticals LLC	36	盒	西药
三磷酸腺苷二钠注射液(ATP)	注射液	按 C10H14N5Na2O 13P3 计 2ml: 20mg	广东南国	1.079	支	西药

生脉注射液	注射液	10ml*10s	吉林益盛药业	8	支	中成药
双氯芬酸钠栓	栓剂	50mg*10s	湖北人福	25	盒	西药
碳酸氢钠注射液	注射液	250ml/瓶	回音必集团东亚制药	16	瓶	西药
托拉塞米片（特苏敏）	注射液	10mg*12s	南京正科医药	25	盒	西药
头孢拉定胶囊	胶囊剂	0.25g*24s	苏州中化	12	盒	西药
维生素 B12 注射液	注射液	1ml:0.5mg*10s	芜湖康奇	0.6	支	西药
维生素 B1 注射液	注射液	2ml:100mg*10s	山东方明	0.8	支	西药
维生素 B6 注射液	注射液	2ml:0.1g*10s	石药银湖	1.3	支	西药
维生素 C 注射液	注射液	5ml:1g*5s	上海现代	1.8	支	西药
维生素 K1 注射液	注射液	1ml:10mg*10s	芜湖康奇	35	支	西药
盐酸氟桂利嗪胶囊（西比灵）	胶囊剂	5mg*20s	西安杨森	24	盒	西药
西咪替丁注射液	注射液	2ml:0.2g*10s	湖南制药	1.5	支	西药
西尼地平片	片剂	5mg*14s	蚌埠丰源	25	盒	西药
吸入用七氟烷	吸入剂	120ml/瓶	上海恒瑞	1082.88	瓶	西药
氯雷他定片（息斯敏）	片剂	10mg*6s	西安杨森	30	盒	西药
硝苯地平片	片剂	10mg*100s	华中药业	3	盒	西药
硝酸甘油注射液	注射液	1ml:5mg*10s	北京益民	13.8	支	西药
缬沙坦分散片(皇隆易达乐)	片剂	80mg*14s	海南皇隆	19.53	盒	西药
单硝酸异山梨酯片（欣康）	片剂	20mg*48s	鲁南贝特	44.928	盒	西药
盐酸阿扎司琼注射液	注射液	2ml:10mg*5s	正大天晴	75	支	西药
盐酸布比卡因注射液	注射液	5ml:37.5mg*5s	安徽长江药业	48	支	西药
盐酸多巴胺注射液	注射液	2ml:20mg*10s	上海禾丰	6	支	西药
盐酸多巴酚丁胺注射液	注射液	2ml:20mg*10s	山东方明	35	支	西药
盐酸甲氧氯普胺注射液	注射液	1ml:10mg*10s	上海禾丰	2.4	支	西药
盐酸利多卡因注射液	注射液	5ml:0.1g*5 支	山东华鲁	3	支	西药
盐酸罗哌卡因注射液（国产）	注射液	10ml:100mg*5s	宜昌人福	39	支	西药
盐酸洛贝林注射液	注射液	1ml:3mg*10s	上海禾丰	24	支	西药
盐酸麻黄碱注射液	注射液	1ml:30mg*10s	东北制药	23.76	支	西药
盐酸去氧肾上腺素注射液	注射液	1ml:10mg*2s	上海禾丰	20	支	西药
盐酸消旋山莨菪碱注射液 （654-2）	注射液	1ml:10mg*10s	杭州民生	3.5	支	西药
盐酸异丙肾上腺素注射液	注射液	2ml:1mg*2s	上海禾丰	54	支	西药
盐酸罂粟碱注射液	注射液	1ml:30mg*10s	成都倍特	50	支	西药
益血生胶囊	胶囊剂	0.25g*36s	吉林三九金复康	26.9568	盒	中成药
盐酸戊乙奎醚注射液（长托宁）	注射液	1ml:1mg*6s	成都力思特	60.5	支	西药
牛碱性成纤维细胞生长因子凝胶 （贝复新）	外用凝胶	5g/支	珠海亿胜	75	支	西药
注射氢化可的松琥珀酸钠	粉针剂	0.1g.5 支	烟台东诚北方制药	32	支	西药
注射用阿昔洛韦	粉针剂	0.25g*10s	浙江亚太	2	支	西药
苯磺顺阿曲库铵注射液	注射液	5ml: 10mg*10s	江苏恒瑞	25.5	支	西药
注射用辅酶 A	粉针剂	100 单位*10s	马鞍山丰原	4.5	支	西药
注射用鲑降钙素	粉针剂	50IU*5s	青岛国大	38.5	支	西药
注射用甲泼尼龙琥珀酸钠 20mg	粉针剂	20mg/瓶*10s	国药集团	9.5	支	西药
注射用七叶皂苷钠	粉针剂	10mg*10s	福建省闽东力捷迅	21	支	西药
注射用头孢哌酮钠舒巴坦钠（国药）	粉针剂	1.0g*10s	国药集团国瑞药业	9.8	支	西药
注射用头孢他啶	粉针剂	1.0g*10s	齐鲁制药	31	支	西药

盐酸氨溴索注射液	注射液	2ml: 15mg*10s	C 成都倍特	9.2	支	西药
注射用盐酸纳洛酮	粉针剂	0.4mg*5s	辰欣药业	7	支	西药
注射用盐酸瑞芬太尼	粉针剂	1mg*5s	宜昌人福	107	支	西药
注射用盐酸乌拉地尔	粉针剂	25mg/支	山东罗欣	28	支	西药
氨肽素片	片剂	0.2g*100 片	辽宁丹生生物制药有限公司	8	盒	中成药
谷维素片	片剂	10mg*100s	北京中新药业	22	盒	中成药
盐酸倍他司汀片	片剂	4mg*100 片	上海中西三维药业	28	盒	西药
拉莫三嗪片（利必通）	片剂	50mg*30 片	GlaxoSmithKline Pharmaceuticals S.A.	97.389	盒	西药
叶酸片	片剂	5mg*100 片	常州制药厂	32	盒	西药
琥珀酸亚铁片	片剂	0.1g*20 片	四川奥邦药业	25	盒	西药
华法林钠片	片剂	2.5mg*60 片	上海上药信谊	25	盒	西药
速效救心丸	丸剂	40mg*150 丸	天津中新药业	63	盒	西药
麝香保心丸	丸剂	22.5mg*60 丸	上海和黄药业	52.43	盒	中成药
硫酸沙丁胺醇吸入气雾剂（万托林）	气雾剂	100ug*200 揲	Glaxo Wellcome S.A.	26	盒	西药
盐酸丁螺环酮片	片剂	5mg*60 片	江苏恩华药业	48	盒	西药
奥氮平片	片剂	5mg*14 片	江苏豪森药业	32	盒	西药
阿昔洛韦乳膏	软膏剂	10g:0.3g	福元药业	2.5	盒	西药
多潘立酮片（吗丁啉）	片剂	10mg*30 片	西安杨森	25	盒	西药
消旋山莨菪碱片（654-2）	片剂	5mg*100 片	杭州民生药业	18	盒	西药
呋塞米注射液	注射液	2ml:20mg	上海禾丰制药	3.8	支	西药
地巴唑片	片剂	10mg*100 片	天津力生	9	盒	西药
托拉塞米片（特苏敏）	片剂	5mg*28 片	南京正科医药	34.4988	盒	西药
柳氮磺吡啶肠溶片	肠溶片	0.25g*60 片	上海信谊天平	25.44	盒	西药
盐酸胺碘酮片	片剂	0.2g*24 片	上海上药信谊药厂	30	盒	西药
卡维地洛片	片剂	10mg*28 片	齐鲁制药	27	盒	西药
甘油果糖氯化钠注射液	注射液	250ml	蚌埠丰源	17.9	瓶	西药
门冬氨酸钾镁注射液	注射液	10ml*5 支	杭州民生	6.64	支	西药
酒石酸美托洛尔片（倍他乐克）	片剂	25mg*20 片	阿斯利康制药	12	盒	西药
非洛地平缓释片（2）	缓释片	5mg*20 片	合肥立方制药	40.34	盒	西药
非洛地平缓释片（波依定）	缓释片	2.5mg*10 片	阿斯利康	24	盒	西药
苯磺酸左氨氯地平片（施慧达）	片剂	2.5mg*14 片	施慧达	29.5	盒	西药
苯磺酸氨氯地平片（络活喜）	片剂	5mg*7 片	辉瑞制药	26.5	盒	西药
劳拉西泮片	片剂	1mg*28 片	湖南洞庭药业	35	盒	西药
地西洋注射液	注射液	2ml:10mg*10 支	天津金耀	8.5	盒	西药
艾司唑仑片	片剂	1mg*20 片	华中药业	13	支	西药
阿普唑仑片	片剂	0.4mg*100 片	江苏恩华	20	盒	西药
血塞通软胶囊（昆药）	胶囊剂	100mg*12 粒	昆药集团	21.9996	盒	中成药
脑心通胶囊（步长）	胶囊剂	0.4g*36 粒	陕西步长制药	24.5	盒	中成药
银杏叶滴丸	丸剂	63mg*5 丸*20 袋	万邦德制药	41	盒	中成药
注射用盐酸倍他司汀	粉针剂	20mg	国药集团国瑞药业	52	支	西药
双歧杆菌三联活菌肠溶胶囊	胶囊剂	0.21g*36 粒	晋城海斯制药	40	盒	西药
精蛋白人胰岛素混合注射液（40R）（甘舒霖）	注射液	3ml:300 单位（10.4mg）	通化东宝	31.5	支	西药

门冬胰岛素 30 注射液（诺和锐 30 特充）	注射液	100 单位/毫升, 3 毫升/支（特充）	丹麦诺和诺德	48.2	支	西药
氢氯噻嗪片	片剂	25mg*100 片	常州制药	7	瓶	西药
金胆片	片剂	0.32g*100 片	江苏七 0 七天然制药	20	瓶	中成药
碳酸氢钠注射液	注射液	10ml	遂成药业	6.5	瓶	西药
盐酸金刚烷胺片	片剂	0.1g*100 片	江苏鹏鹞药业	16.5	瓶	西药
盐酸苯海索片	片剂	2mg*100 片	常州康普药业	24.7	瓶	西药
至灵胶囊	胶囊剂	0.25g*50 粒	长兴制药	19.5	瓶	中成药
尿毒清颗粒（无糖型）	颗粒剂	5g*18 袋	康臣药业(内蒙古)	79.1316	盒	中成药
排石颗粒(无糖型)	颗粒剂	5g*12 袋	南京同仁堂药业	37.7652	盒	中成药
马应龙麝香痔疮膏	软膏剂	10g	马应龙	11.505	支	中成药
消炎利胆片	片剂	0.25g*100 片	广东罗浮山国药	14.33	瓶	中成药
脂肪乳注射液(C14-24)	注射液	250ml:50g（大豆油）：3g(卵磷脂)	四川科伦	35.4	瓶	西药
醋酸地塞米松片	片剂	0.75mg*100 片	安徽金太阳	6	瓶	西药
盐酸异丙嗪注射液	注射液	1ml: 25mg*10 支	上海禾丰	2	支	西药
盐酸肾上腺素注射液	注射液	1mg:1ml*10 支	天津金耀	7.15	支	西药
注射用头孢呋辛钠（1.25g）	粉针剂	1.25g	海南灵康制药	16	支	西药
福辛普利钠片	片剂	10mg*14 片	中美上海施贵宝制药	25	盒	西药
复方甲氧那明胶囊（48 粒）	胶囊剂	每粒胶囊含盐酸甲氧那明 12.5mg, 氨茶碱 25mg, 那可丁 7mg, 马来酸氯苯那敏 2mg	长兴制药	27.9984	盒	西药
氯化钾缓释片	片剂	0.5g*48 片	上海海虹	25	盒	西药
盐酸坦索罗辛缓释胶囊（盐酸坦洛新缓释胶囊）	胶囊剂	0.2mg*14 粒	杭州康恩贝制药	36.26	盒	西药
苯扎贝特分散片（释欣）	片剂	0.2g*24 片	江苏万高药业	41.7408	盒	西药
单硝酸异山梨酯片（丽珠欣乐）	片剂	10mg*50 片	丽珠集团	13.1	盒	西药
枸橼酸莫沙必利胶囊	胶囊剂	5mg*24 粒	上海新黄河	22.98	盒	西药
注射用赖氨酸匹林	粉针剂	0.9g	蚌埠丰原	5.5	支	西药
沙美特罗替卡松粉吸入剂（舒利迭 500）	吸入剂	50ug:500ug*60 泡	Glaxo Wellcome Production	317.2	盒	西药
丙硫氧嘧啶片	片剂	50mg*100 片	上海朝晖	33.5	盒	西药
复方丹参滴丸	丸剂	27mg*180 丸	天士力医药	31	盒	中成药
参松养心胶囊	胶囊剂	0.4g*36 粒	北京以岭药业	27.5	盒	中成药
强力定眩片	片剂	0.35g*60 片	陕西汉王	40	盒	中成药
汞溴红	外用	20ml	广东恒健	5	瓶	西药
创可贴		100 片	云南白药	30	盒	西药
硫酸氢氯吡格雷片（波立维）	片剂	75mg*7 片	Sanofi Winthrop Industrie France	28.024	盒	西药
丙戊酸钠缓释片（德巴金）	片剂	0.5g*30 片	SANOFI WINTHROP INTDSTIRE	67.5	盒	西药
赖脯胰岛素注射液（优泌乐）	注射液	3ml:300 单位(笔芯)	Eli Lilly Ltalita S.p.A	25.5	支	西药

多巴丝肼片	片剂	左旋多巴 200mg 与苄丝肼 50mg (相当于盐酸苄 丝肼 57mg)	上海罗氏	83	盒	西药
吡贝地尔缓释片(泰舒达)	片剂	50mg*30 片	Les Laboratoires Servier Industrie	78	盒	西药
重酒石酸间羟胺注射液	注射液	10mg: 1ml*2 支	北京永康	61.425	支	西药
丙戊酸钠片	片剂	0.2g*100 片	仁和堂药业有限公司	28	盒	西药
格列吡嗪控释片(智唐)	片剂	5mg*24 片	淄博万杰	30	盒	西药
醋酸泼尼松片	片剂	5mg*100 片	辰欣药业	10	瓶	西药
盐酸二甲双胍缓释片(麦克罗辛)	片剂	0.5g*24 片	天方药业	7	盒	西药
注射用阿莫西林克拉维酸钾	粉针剂	1.2g	福安药业	22	支	西药
盐酸二甲双胍片	片剂	0.25g*48 片	齐鲁制药	5.2512	瓶	西药
维生素 C 片	片剂	0.1g*100 片	华中药业	2.08	瓶	西药
复合维生素 B 片	片剂	100 片	天津力生	11	瓶	西药
维生素 B1 片	片剂	10mg*100 片	华中药业股份	6	瓶	西药
更昔洛韦注射液	注射液	5ml:0.15g	福安药业	17.8	支	西药
厄贝沙坦分散片	片剂	0.15g*12 片	华润双鹤利民	18	盒	西药
注射用维库溴铵	粉针剂	4mg	浙江仙琚	23.5	支	西药
注射用谷胱甘肽	粉针剂	0.6g	上海复旦	15.4	支	西药
苯磺酸氨氯地平分散片(西络宁)	片剂	5mg*14 片	黑龙江澳利达奈德制 药	19.5	盒	西药
注射用苯巴比妥钠	粉针剂	0.1g	福建省闽东力捷讯药 业	100	支	西药
天麻素注射液	注射液	2ml:0.2g	浙江诚意	18.29	支	西药
格列齐特片(II)(达美康片)	片剂	80mg*60 片	天津华津制药	80	盒	西药
复方氨酚烷胺片(感康)	片剂	12 片	吉林省吴太感康药业	15.9996	盒	西药
乳酸菌素片	片剂	0.4g*32 片	江中药业	18	盒	西药
5%葡萄糖注射液	注射液	100ml:5g	双鹤药业	4.5	瓶	西药
胰岛素注射液	注射液	400 单位*10ml	江苏万邦	16.5	支	西药
注射用美罗培南	粉针剂	0.5g	珠海联邦	82	支	西药
浓氯化钠注射液	注射液	1g:10ml	华润双鹤	1	支	西药
破伤风人免疫球蛋白	注射液	250IU	山东泰邦生物	298	支	西药
盐酸地尔硫卓片	片剂	30mg*40 片	浙江亚太药业	23.5	盒	西药
氢氯噻嗪片	片剂	25mg*100 片	山西云鹏	7	盒	西药
笔式胰岛素注射器(舒霖笔)		舒霖笔	通化东宝	215	盒	西药
云南白药气雾剂	气雾剂	30g+85g	云南白药集团	48	盒	西药
注射用甲泼尼龙琥珀酸钠 40mg	粉针剂	40mg	福安药业	33.3	支	西药
缬沙坦氨氯地平片(1)(倍博特)	片剂	缬沙坦 80mg, 氨 氯地平 5mg	Novartis Farmaceutica S.A., Spain	68.8002	盒	西药
非布司他片(风定宁)	片剂	40mg*12 片	杭州朱养心	32	盒	西药
注射用盐酸万古霉素(稳可信)	粉针剂	500mg	VIANEXS.A.(PLAN TC)	125.5	支	西药
碳酸氢钠片	片剂	0.5g*100 片	上海玉瑞生物	18	瓶	西药
瑞格列奈片(孚来迪)	片剂	0.5mg*60 片	江苏豪森药业	33	盒	西药
富马酸比索洛尔片(博苏片)	片剂	5mg*10 片	2023/01/31 北京华素 制药股份有限	20.8	盒	西药

注射用苄星青霉素	粉针剂	120 万	石药集团	3	支	西药
罗格列酮片（爱能）	片剂	4mg*7 片*2 板	成都恒瑞制药	38.0002	盒	西药
缬沙坦分散片（维尔坦）	片剂	80mg*14s	哈尔滨三联药业	19.5006	盒	西药
盐酸二甲双胍片(格华止)	片剂	0.5g/片*20 片	中美上海施贵宝制药	28	盒	西药
非洛地平缓释片（波依定）	片剂	5mg*10 片	阿斯利康	35	盒	西药
复方利多卡因乳膏	软膏剂	每 g 含丙胺卡因 25mg 和利多卡 因 25mg	同方药业	80	支	西药
注射用头孢曲松钠(北大)	粉针剂	1.0g	北大医药	31.8	支	西药
注射用克林霉素磷酸酯	粉针剂	0.6g	苏州天马	25	支	西药
钆喷酸葡胺注射液	注射液	15ml:7.04g	广州康臣药业	135	瓶	西药
阿仑膦酸钠片（福善美）	片剂	70mg*1 片	Savio IndustrialS.r.L	70.8	盒	西药
硫酸羟氯喹片	片剂	0.1g*14 片	上海上药中西制药有 限公司	32	盒	西药
百令胶囊	胶囊剂	0.5g*42s	杭州中美华东	65.1	盒	西药
拉西地平分散片	片剂	4mg*7s	浙江贝得	20	盒	西药
硝酸咪康唑乳膏（达克宁）	软膏剂	2%;20g	西安杨森	17.5	支	西药
复方醋酸地塞米松乳膏（三九皮 炎平）	软膏剂	20g	华润三九	15	支	西药
丁酸氢化可的松乳膏（尤卓尔）	软膏剂	0.1%; 10g	天津金耀药业	15	支	西药
盐酸西替利嗪片	片剂	10mg:12s	苏州中化药品工业	6	盒	西药
双氯芬酸钠缓释胶囊（英太青）	胶囊剂	50mg*20s	中国药科大学制药	24.5	盒	西药
乳果糖口服溶液	口服溶液	100ml:66.7g	湖南科伦	38	瓶	西药
蜜炼川贝枇杷膏（念慈菴）	糖浆剂	150ml	京都念慈菴	25	瓶	中成药
氯霉素滴眼液（润舒）		12.5mg*5ml	山东博士伦	8.5	支	西药
莫匹罗星软膏（百多邦）	软膏剂	5g;2%/20g	中美天津史克制药	25	支	西药
盐酸普拉克索片（森福罗）	片剂	0.25mg*30s	Boehringer Ingelheim Pharma GmbH&Co.KG	218.001	盒	西药
盐酸达克罗宁胶浆（达己苏）	糖浆剂	10ml:0.1g*12 支	扬子江药业	32.5	支	西药
甲硝唑阴道泡腾片	泡腾片	0.2g*14s	湖北东信	10.0002	盒	西药
午时茶颗粒	颗粒剂	6g*20s	广西天天乐	15	盒	中成药
金水宝胶囊	胶囊剂	0.33g*9s*6 板	江西济民可信金水宝 制药	44.9982	盒	中成药
利伐沙班片（拜瑞妥）	片剂	15mg*7s	Bayer Pharma AG	165	盒	西药
富马酸喹硫平片	片剂	0.1g*10s*3 板	湖南洞庭药业	48.75	盒	西药
二甲硅油散	散剂	5g:0.3g/瓶	自贡鸿鹤制药	34.5	盒	西药
重酒石酸去甲肾上腺素注射液	注射液	1ml: 2mg*2 支	远大医药	39	支	西药
氨茶碱注射液	注射液	2ml: 0.25g*10 支	海南制药	1	支	西药
尼莫地平片	片剂	20mg*50s	亚宝药业	6	盒	西药
罗库溴铵注射液	注射液	2.5ml: 25mg	浙江仙琚	45	支	西药
止嗽立效丸	丸剂	6g*6 袋	山西华康药业	20.5	盒	中成药
碘佛醇注射液	注射液	100ml:74.1g	江苏恒瑞医药股份	238	瓶	西药
盐酸左氧氟沙星氯化钠注射液	注射液	100ml:左氧氟沙 星 0.2g 与氯化钠 0.9g	扬子江药业	27	瓶	西药

碳酸钙 D3 片(迪巧)	片剂	每片含钙 600 毫克/维生素 D3125 国际单位	安士制药(中山)有限公司	48	盒	西药
复方氨基酸注射液(18AA-I)	注射液	250ml:17.5g	安徽丰原	26.95	瓶	西药
复方氨基酸注射液(18AA-II)	注射液	250ml:28.5g/瓶	费森尤斯卡比华瑞制药	43	瓶	西药
赖诺普利氢氯噻嗪片	片剂	每片含赖诺普利 10mg, 氢氯噻嗪 12.5mg	江苏天士力	34	盒	西药
苯巴比妥片	片剂	30mg*100 片	上海上药信谊药厂	80	瓶	西药
富马酸酮替芬片	片剂	1mg*60 片	江苏瑞年	10	瓶	西药
盐酸曲马多注射液	注射液	100mg:2ml*5s	湖北华兴	13.6	支	西药
艾瑞昔布片	片剂	0.1g*10 粒	江苏恒瑞	62	盒	西药
口服葡萄糖	粉剂	500g/袋	康美保宁制药	10	袋	西药
复方 α -酮酸片	片剂	100 片	北京费森尤斯卡比医药	245	盒	西药
吸入用布地奈德混悬液	混悬液	2ml;1mg*5 支	长风药业	18	支	西药
琥珀酸索利那新片	片剂	5mg*10 片	Astellas Pharma Europe B.V.	106	盒	西药
异丙托溴铵气雾剂	气雾剂	10ml;20ug*200 镭	上海勃林格殷格药业	55	盒	西药
孟鲁司特钠片	片剂	10mg*5 片	杭州默沙东制药	45	盒	西药
强力枇杷露	糖浆剂	200ml	福元药业	12	瓶	中成药
注射用头孢曲松钠(罗氏芬)	粉针剂	1g/支	上海罗氏	58	支	西药
香砂养胃丸	丸剂	200 丸	芜湖张恒春	6.5	盒	中成药
甲硝唑氯己定洗剂	洗剂	300ml	江苏晨牌	15	瓶	西药
消糜栓	栓剂	3g*5s	通化万通	24	盒	西药
门冬胰岛素注射液(诺和锐)	注射液	3ml;300 单位(笔芯)	诺和诺德(中国)制药	45.2	支	西药
利拉鲁肽注射液(诺和力)	注射液	3ml;18mg(预填充注射笔)	诺和诺德(中国)制药	370	支	西药
胰岛素笔式数显注射器(诺和笔 5)		1 支	诺和诺德(中国)制药	230	支	西药
依帕司他片	片剂	50mg*10 片	扬子江药业	37	盒	西药
替米沙坦片	片剂	40mg*7 片*2 板	宜昌东阳光长江药业	30	盒	西药
瑞巴派特片	片剂	0.1g*12 片	浙江大冢制药	18	盒	西药
枸橼酸铋钾片/替硝唑片/克拉霉素片	片剂	8 片	丽珠集团	22.5	盒	西药
迈之灵片	片剂	0.15g*20s*2 板	德国礼达大药厂	105	盒	中成药
清开灵颗粒	颗粒剂	3g*24 袋	广州白云山	33	盒	中成药
磷酸西格列汀片	片剂	100mg*14 片	Merck Sharp&Dohme Ltd	120	盒	西药
三金片	片剂	54 粒	桂林三金药业	27	盒	西药
辛伐他汀片	片剂	10mg*10s	广东彼迪药业	7	盒	西药
四磨汤口服液	口服液	10ml*8 支	湖南汉森	25	盒	中成药
阿托伐他汀钙片(优力平)	片剂	10mg*10 片	浙江新东港	35.58	盒	西药
碳酸钙 D3 咀嚼片	片剂	每片含维生素 D3100IU(2.5ug), 碳酸钙 750 毫克	江苏万高	62	盒	西药

地西洋片	片剂	2.5mg*20s	华中药业	10	盒	西药
沙美特罗替卡松粉吸入剂	吸入剂	50ug:250ug*60 泡	Glaxo Wellcome Production	210	盒	西药
曲安奈德注射液(同息通)	注射液	40mg:1ml/25	昆明积大制药	12	支	西药
复方聚乙二醇电解质散(I)(恒康 正清)	散剂	复方*3 袋	江西恒康药业	38	盒	西药
盐酸洛哌丁胺胶囊(易蒙停)	胶囊剂	2mg*6s	西安杨森	10	盒	西药
熊去氧胆酸胶囊(优思弗)	胶囊剂	250mg*25 粒	Losan Pharma GmbH	255	盒	西药
西瓜霜润喉片	片剂	0.6g*36s	桂林三金	8	盒	中成药
牛黄解毒片	片剂	24 粒	广西泰诺制药	4.9992	盒	中成药
盐酸吡格列酮胶囊	胶囊剂	15mg*20 片	东药集团沈阳施德药 业	31	盒	西药
精蛋白人胰岛素混合注射液 (30R)	注射液	3ml:300IU	20220731 珠海联邦	29.4999	支	西药
红霉素软膏	软膏剂	1%*15g	福元药业	2.5	支	西药
灭菌注射用水	注射液	5ml	上海浦津林州制药	1	支	西药
肾炎康复片	片剂	0.48g*45s	天津同仁堂	30.823	盒	中成药
胰岛素笔式注射器(联邦笔)		HFZSQ-I	中山汇丰	210	支	西药
艾司奥美拉唑镁肠溶片(耐信)	片剂	20mg*7s	阿斯利康	68	盒	西药
人促红素注射液(CHO 细胞)	注射液	3000IU	深圳赛保尔生物药业 有限公司	27.5	支	西药
雷贝拉唑钠肠溶片(瑞波特)	片剂	10mg*14 片	20220228 江苏豪森	30	盒	西药
注射用氨甲环酸	粉针剂	1.0g	浙江金华康恩贝	28	支	西药
注射用艾司奥美拉唑钠(耐信)	粉针剂	40mg	阿斯利康	90	支	西药
头孢克洛分散片	片剂	0.125g*6 片*2 板	海南惠普森医药生物 技术有限公司	24.9996	盒	西药
琥珀酸普芦卡必利片	片剂	2mg*7s	江苏豪森	32	盒	西药
氨甲环酸氯化钠注射剂	注射液	100ml:0.5g:0.84 g	重庆莱美	35	瓶	西药
酒石酸唑吡坦片(思诺思)	片剂	10mg*20 片	赛诺菲	62.2	盒	西药
聚乙二醇洛塞那肽注射液(孚来 美)	注射液	0.5ml:0.2mg	江苏豪森药业	187	支	西药
甲氨蝶呤片	片剂	2.5mg*16 片	上海上药信谊	43	盒	西药
注射用盐酸瑞芬太尼	粉针剂	1mg*5 支	江苏恩华	105	支	西药
维生素 B6 片	片剂	10mg*100 片	华中药业	5	瓶	西药
双歧杆菌活菌胶囊(丽珠肠乐)	胶囊剂	0.35g*20s	丽珠集团	38	盒	西药
渴络欣胶囊	胶囊剂	0.5g*60 粒	成都康弘	108	盒	中成药
盐酸曲马多缓释片	片剂	0.1g*6s	山东新华制药	15	盒	西药
门冬胰岛素注射液(诺和锐特充)	注射液	3ml;300 单位(特 充)	诺和诺德	48.2	支	西药
奥卡西平片(曲莱)	片剂	0.3g*50 片	Novartis Farma S.p.A	180	盒	西药
左甲状腺素钠片(优甲乐)	片剂	50ug*100 片	Merck KGaA	35	盒	西药
瑞舒伐他汀钙片(可定)	片剂	10mg*7s	阿斯利康药业	57.001	盒	西药
甘草酸二铵胶囊(甘利欣)	胶囊剂	50mg*24 粒	正大天晴	17.5008	盒	西药
地高辛片	片剂	0.25mg*30s	上海上药信谊	35	盒	西药
吸入用乙酰半胱氨酸溶液	吸入溶液 剂	3ml:0.3g	内蒙古白医制药	8.5	支	西药
阿哌沙班片	片剂	2.5mg*14 片	常州恒邦	48.0004	盒	西药

维格列汀片	片剂	50mg*14 片	江苏豪森	55.72	盒	西药
卡格列净片	片剂	0.1g*7 片*2 板	常州恒邦	30.0006	盒	西药
地特胰岛素注射液(诺和平特充)	注射液	3ml:300 单位	诺和诺德	80	支	西药
丹鹿通督片	片剂	0.6g*36 片	河南羚锐	65	盒	西药
跌打生骨胶囊	胶囊剂	0.45g*18 粒	山东仙河药业	55	盒	西药
注射用帕瑞昔布钠	粉针剂	40mg	南京正大天晴	70	支	西药
非那雄胺片	片剂	5mg*10 片	上海现代制药	12.5	盒	西药
塞来昔布胶囊	胶囊剂	0.2g*12 粒	江苏正大清江	65.0004	盒	西药
钠钾镁钙葡萄糖注射液	注射液	250ml	江苏恒瑞	29	袋	西药
龙虎人丹	丸剂	0.04g*60s	上海中华药业	8	盒	中成药
米格列醇片	片剂	50mg*20s	四川维奥制药	42	盒	西药
盘龙七片	片剂	0.3g*48s	陕西盘龙药业	52.5	盒	中成药
复方消化酶胶囊(II)	胶囊剂	10 粒*2 板	常州千红	42	盒	西药
坎地氢噻片	片剂	16mg/12.5mg*7 片	江苏德源	45.5	盒	西药
维生素 E 软胶囊	胶囊剂	100mg*30s	国药控股星鲨制药	5.5	盒	西药
保妇康栓	栓剂	1.74g*8s	海南碧凯药业	47.5	盒	西药
桂枝茯苓胶囊	胶囊剂	0.31g*100 粒	江苏康缘药业	67.5	盒	西药
替硝唑片	片剂	0.5g*8s	山东鲁抗	10	盒	西药
洁尔阴洗液	外用	160ml/瓶	四川恩威	17.504	盒	西药
葆宫止血颗粒	颗粒剂	15g*6 袋	天津中盛海天制药	45	盒	中成药
金嗓利咽丸	丸剂	360s	西安碑林药业	24.9998	盒	中成药
氧氟沙星滴耳液	滴耳剂	5ml:15mg	南京天朗	5	盒	西药
盐酸金霉素眼膏	眼膏	2.5g/支	北京双吉制药	8	盒	西药
糠酸莫米松鼻喷雾剂(内舒拿)	吸入剂	60 掀/支	比利时 Schering-Plough Labo N	72	盒	西药
叶酸片	片剂	0.4mg*31 片	常州制药厂有限公司	10.5	盒	西药
硝酸咪康唑栓(达克宁栓)	栓剂	0.2g*7 粒	西安杨森制药	28.5	盒	西药
克霉唑阴道片		0.5g*3s	迪沙药业集团	37.5	盒	西药
布洛芬缓释胶囊	胶囊剂	0.3g*12 粒	协和药业有限公司	12	盒	西药
甲钴胺注射液	注射液	1ml: 0.5mg*5 支	扬子江药业	23	支	西药
美洛昔康片	片剂	7.5mg*10 片	湖南先声药业	16	盒	西药
呋麻滴鼻液		10ml	上海运佳黄浦制药	8	盒	西药
金嗓散结胶囊	胶囊剂	0.4g*18 粒	西安碑林药业	48	盒	中成药
通络开痹片	片剂	0.31g*12 片	河北通络药业有限公司	35	盒	西药
来氟米特片	片剂	10mg*12 片	美罗药业股份有限公司	32.5	盒	西药
硫酸氢氯吡格雷片(帅泰)	片剂	25mg*20 粒	乐普药业	32	盒	西药
沙库巴曲缬沙坦钠片(诺欣妥)	片剂	100mg*14 片	新加坡/北京诺华制药有限公司	45	盒	西药
甲钴胺胶囊	胶囊剂	0.5mg*50 粒	扬子江药业	42	盒	西药
六味地黄丸	丸剂	200S	仲景宛西制药	22	盒	中成药
二维三七桂利嗪胶囊	胶囊剂	30mg*20S	丽珠集团	42	盒	西药
盐酸羟考酮缓释片	片剂	10mg*30 片	萌帝(中国)制药	275	盒	西药
缬沙坦胶囊(代文)	胶囊剂	80mg*28 粒	北京诺华制药	105	盒	西药
注射用美洛西林钠(1g)	粉针剂	1g*10 支	山东鲁抗	16	支	西药

注射用头孢西丁钠	粉针剂	1g*10 支	深圳信立泰	22.5	支	西药
注射用头孢哌酮钠舒巴坦钠(舒普深)	粉针剂	1.0g/瓶	辉瑞制药	66	支	西药
注射用乌司他丁(天普洛安)	粉针剂	10 万单位/瓶	广东天普生化医药	120	支	西药
盐酸多奈哌齐片(安理申)	片剂	5mg*7 片	卫材(中国)药业	105	盒	西药
西甲硅油乳剂	乳剂	10ml	江苏汉晨药业	34.5	支	西药
复方黄连素片	片剂	48 片	湖北香连药业有限责 任公司	10	盒	中成药
金嗓利咽胶囊	胶囊剂	0.4g*18 粒	西安碑林药业	45	盒	中成药
心脉通胶囊	胶囊剂	0.48g*36 粒	贵州益佰制药股份有 限公司	26.5	盒	西药
普瑞巴林胶囊	胶囊剂	75mg*8 粒	华润双鹤	68	盒	西药
枸橼酸舒芬太尼注射液	注射液	10ml:50ug*5 支	江苏恩华药业	58	支	西药
加巴喷丁胶囊	胶囊剂	0.3g*24 粒	江苏恩华药业	64	盒	西药
金嗓开音胶囊	胶囊剂	0.4g*18s	西安碑林药业	48	盒	西药
长春胺缓释胶囊	胶囊剂	30mg*10s	烟台鲁银药业	58	盒	西药
格列美脲片	片剂	1mg*30 片*2 板	重庆康刻尔	12	盒	西药
注射用头孢哌酮钠舒巴坦钠(悦康)	粉针剂	3.0g	悦康药业	35.8	支	西药
艾普拉唑肠溶片(壹丽安)	片剂	5mg*6 片	丽珠集团	82.0002	盒	西药
双氧水	外用	100ml	广东南国药业有限公 司	5	瓶	西药
亚甲蓝注射液	注射液	20mg:2ml	济川药业集团有限公 司	17	支	西药
高锰酸钾消毒片	片剂	0.2g*20s	济南清华消毒用品厂	3	瓶	西药
乳癖消片	片剂	0.32g*100s	辽宁上药好护士药业	20	瓶	中成药
泽桂癸爽胶囊	胶囊剂	0.44g*24s	南京正大天晴制药有 限公司	25	盒	西药
尼群洛尔片	片剂	10mg:20mg*12 片	江苏吉贝尔	45	盒	西药
枸橼酸铋钾胶囊(丽珠得乐)	胶囊剂	0.3g*40s	丽珠集团	34	盒	西药
康复新液	液体制剂	120ml	湖南科伦	35	瓶	西药
强力定眩胶囊	胶囊剂	0.4g*48 粒	江西银涛药业	36.5	盒	中成药
注射用七叶皂苷钠	粉针剂	5mg	黑龙江迪龙制药	15	支	西药
注射用头孢唑林钠(1.0g)	粉针剂	1.0g	国药集团致君(深圳) 制药	30	支	西药
曲安奈德鼻喷雾剂	喷雾剂	180 瓶/9ml	南京星银药业	24.9998	支	西药
盐酸曲美他嗪缓释片	片剂	35mg*30 片	深圳瀚宇	19.5	盒	西药
人工牛黄甲硝唑胶囊	胶囊剂	12 粒	河南中杰	5	盒	西药
盐酸氨溴索分散片	分散片	30mg*20 片	山西仟源医药集团股 份有限公司	19.5	盒	西药
复方氨基酸注射液(9AA)	注射液	250ml	安徽丰源	20	盒	西药
阿替卡因肾上腺素注射液	注射液	1.7ml	法国必兰公司	11	支	西药
盐酸米诺环素乳膏(派丽奥)	软膏剂	0.5g	日本 SunstarINC	55	盒	西药
复方甘露醇注射液	注射液	250ml: 37.5:12.5	石家庄四药	17	袋	西药
硝苯地平控释片	控释片	30mg*10 片	北京红林	26.5	盒	西药
注射用头孢呋辛钠(1.5g)	粉针剂	1.5g	悦康药业	18.5	支	西药
羟苯磺酸钙分散片	片剂	0.25g*24 片	海南林恒制药	45	盒	西药

那格列奈片	片剂	120mg*60 片	江苏德源药业	65	盒	西药
恒古骨伤愈合剂	口服液体 制剂	25ml	赛灵药业	85	瓶	中成药
硫酸特布他林雾化液	吸入液体 制剂	2ml:5mg	苏州弘森	16	支	西药
赖氨匹林散（来比林）	散剂	0.45g*4 袋	蚌埠丰源	18.5	盒	西药
克林霉素磷酸酯片	片剂	0.15g*24s	潍坊中狮	36.5	盒	西药
银翘解毒软胶囊	胶囊剂	0.45g*12 粒*2 板	江苏康缘药业	24.5	盒	中成药
芪苈强心胶囊	胶囊剂	0.3g*36 粒	石家庄以岭	42	盒	中成药
普伐他汀钠片	片剂	10mg*10 片	华北制药	30	盒	西药
人干扰素α2b 栓	栓剂	50 万 IU*3 枚	长春生物制品	188.0001	盒	西药
硫酸氢氯吡格雷片（欣莱乐）	片剂	75mg*7 片	成都苑东生物制药	26	盒	西药
水飞蓟宾葡甲胺片	片剂	50mg*60 片	苏州中兴药业	48	盒	西药
筋骨止痛凝胶	凝胶制剂	15g	江苏康缘	55	支	西药
肠炎宁片	片剂	0.42g*48s	江西康恩贝中药有限 公司	28	盒	中成药
氯化钾缓释片	缓释片	0.5g*24s	上海海虹	18	盒	西药
盐酸特拉唑嗪胶囊	胶囊剂	2mg*30 粒	国药集团	12.5	盒	西药
甘精胰岛素注射液（来优时）	注射液	1.5ml: 450 单位	Sanofi-aventis	105	支	西药
厄贝沙坦氢氯噻嗪片（依伦平）	片剂	150mg:12.5mg*2 8 片	南京正大天晴	32.0012	盒	西药
头孢克肟分散片	分散片	0.1g*4 片	广州云山	20	盒	西药
格列吡嗪控释片	控释片	5mg*10 片*3 板	淄博万杰	40	盒	西药
阿莫西林克拉维酸钾片	片剂	0.375g*8 片	石药集团	26.5	盒	西药
滑膜炎片	片剂	0.5g*3*12 片	西安大唐制药	40	盒	西药
复方谷氨酰胺肠溶胶囊	胶囊剂	36s	地奥集团	50	盒	西药
盐酸二甲双胍肠溶片	肠溶片	0.5g*60 片	贵州圣济堂	25	盒	西药
盐酸胺碘酮注射液	注射液	2ml: 0.15g	山东方明	2.5	支	西药
胰激肽原酶肠溶片	肠溶片	120 单位*48 片	常州千红生化制药	38	盒	西药
康妇消炎栓	栓剂	2.0g*6 片	葵花药业	24.4998	盒	西药
瑞舒伐他汀钙片	片剂	10mg*7 片	常州制药	45	盒	西药
云南白药胶囊	胶囊剂	0.25g*32 粒	云南白药集团股份有 限公司	45	盒	中成药
注射用硫普罗宁	粉针剂	0.1g*6 支	悦康药业	26	支	西药
甘精胰岛素注射液(东阳光)	注射液	3ml:300 单位	宜昌东阳光	78.18	支	西药
艾司奥美拉唑镁肠溶片（帮卡欣）	肠溶片	20mg*28 片	江西山香药业	79.8	盒	西药
摩罗丹(浓缩丸)	丸剂	16 丸*18 袋	邯郸制药股份有限公 司	58	盒	西药
马来酸曲美布汀缓释片	缓释片	0.3g*7 片	信合援生制药	49	盒	西药
复方金银花颗粒	颗粒剂	10g*10 袋	黑龙江鼎恒升药业	20	盒	中成药
布洛芬片	片剂	0.1g*100 片	特一药业	50	瓶	西药
盐酸氨溴索口服溶液	口服溶液	100ml:300mg	上海信谊金朱药业	22	瓶	西药
注射用多索茶碱	粉针剂	0.1g/支	开封康诺药业有限公 司	27.5	支	西药
阿奇霉素注射液	注射液	2ml:0.2g	江苏医药昊中	10	支	西药
阿奇霉素分散片	分散片	0.25g*6 片	浙江亚太药业	10	盒	西药
盐酸氨溴索氯化钠注射液	注射液	100ml(30mg:0.9 g)	辰欣药业股份有限公 司	8	瓶	西药

注射用艾司奥美拉唑钠	粉针剂	40mg	湖南一格制药有限公司	45	支	西药
甲硝唑片	片剂	0.2g*24s	长春新安药业	5	盒	西药
抗病毒颗粒	颗粒剂	4g*12 袋	四川光大制药	25	盒	中成药
复方倍他米松注射液	注射液	1ml	重庆华邦	48	支	西药
醋酸奥曲肽注射液	注射液	1ml:0.2mg	苏州天马医药	12	支	西药
乳酸左氧氟沙星氯化钠注射液	注射液	100ml:0.2g:0.9g	山东华鲁	24	瓶	西药
复方乳酸钠葡萄糖注射液	注射液	500ml	天津金耀	72	瓶	西药
单硝酸异山梨酯缓释片(欣中悦)	缓释片	40mg*20s	山东鲁抗医药	15.708	盒	西药
仙灵骨葆片	片剂	0.3g*20 片	国药集团同济堂制药	40	盒	中成药
七叶皂苷钠片	片剂	30mg*12 片*2 板	山东绿叶制药	50	盒	西药
稳心颗粒	颗粒剂	5g*9 袋	山东步长	26.6004	盒	中成药
缬沙坦氢氯地平片 (I)	片剂	7 片	海南先声	24	盒	西药
碳酸氢钠林格注射液	注射液	500ml	四川科伦	18	瓶	西药
一次性使用笔式注射针 (威高)		0.23*4mm*7	威海威高洁盛医疗	18	盒	西药
硫辛酸注射液	注射液	12ml:0.3g*5 支	江苏神龙	28	支	西药
莫匹罗星软膏	软膏剂	10g/支	广东恒健	32.5	盒	西药
盐酸奥布卡因凝胶	凝胶剂	30mg	沈阳绿洲制药	68	盒	西药
桉柠蒎肠溶软胶囊	肠溶胶囊	0.3g*18s	北京远大九和药业	40	盒	西药
蔡丁美酮胶囊 (科芬汀)	胶囊剂	0.5g*7 粒	北大医药	41.8	盒	西药
达肝素钠注射液	注射液	0.2ml:5000IU	河北常山	59.5	支	西药
琥珀酸亚铁片	片剂	0.1 克*40 片	成都奥邦药业	16.5	盒	西药
胰激肽原酶肠溶片	肠溶片	120 单位*40 片	成都通德药业	25	盒	西药

2.医用耗材品规

项目名称	价格	单位
Anter 融合器	10500	套
不可吸收带线锚钉	4500	个
带锁髓内钉-拉力螺钉	980	支
带锁髓内钉-锁钉	365	支
带锁髓内钉-主钉	13355	支
带线缝合针	3.61	根

带线缝合针	15	根
单间室膝关节假体-股骨髁	9000	个
单间室膝关节假体-胫骨平台	9000	个
单间室膝关节假体系统-胫骨平台垫	4500	个
弹力绷带	20	卷
弹性绷带	15	卷
电动脉冲冲洗器	2300	套
动静脉留置针	28.7	个
凡士林纱布	3	片
非吸收性外科缝线	19.5	束
非吸收性外科缝线	1100	根
负压引流器	2.8	只
复合可吸收骨锚钉	7800	支
高压造影注射器及附件	182	个
股骨柄-内外侧锥形股骨柄	12000	个
骨牵引针	20	根
骨牵引针	400	支
骨水泥（进口）	3500	盒
骨水泥套装	2800	套
脊柱后路固定器	5000	个
脊柱后路固定器-横连器	1500	付
脊柱后路固定器-可折断 U 型钉	1640	支
脊柱后路固定器-可折断变距螺纹 U 形钉	3000	支
脊柱后路固定器-万向可折断 U 型钉	1640	支
脊柱后路固定器-万向可折断变距螺纹 U 形钉	3000	支
脊柱后路固定器-圆棒	1200	支
脊柱前路钉板系统-颈椎前路板	8600	块
夹板	10	个
交锁髓内钉-肱骨交锁髓内钉	6300	支
交锁髓内钉-股骨 PFNA 伽玛交锁髓内钉	12000	支
交锁髓内钉-股骨伽玛型交锁髓内钉	7800	套
交锁髓内钉-股骨髁上倒置交锁髓内钉	6300	支
交锁髓内钉-股骨重建型交锁髓内钉	6300	支
交锁髓内钉-胫骨交锁髓内钉	6300	支

交锁髓内钉-锁钉	365	支
金属股骨颈固定钉-加压螺旋钉	1400	支
金属骨针	550	枚
金属解剖型接骨板-髌骨爪型	2400	套
金属缆索内固定系统-缆索	4500	根
金属髓内针	20	支
金属髓内针	3800	支
金属锁定接骨板-LCP 钩板	5000	块
金属锁定接骨板钉系统-实心锁定螺钉	150	根
金属锁定接骨板钉系统-锁定干骺端型 I 型（肱骨） 八字形	5000	套
金属锁定接骨板钉系统-微型 T 型锁定接骨板（头 2 孔）	4600	支
金属支持型接骨板-胸锁钩接骨板	9600	套
聚醚醚酮骨锚钉系统	7800	套
聚醚醚酮膝关节韧带固定螺钉	4600	个
可吸收外科性缝线	45	包
可吸收性缝线	135	根
可吸收性外科缝线 0-0	45	束
克雷氏夹板	4.75	个
空心接骨螺钉（非锁定）	1400	支
空心接骨螺钉-双头空心接骨螺钉	2300	支
口咽通气道	25	根
髋关节假体 陶瓷球头	9000	个
髋关节假体-股骨柄	12000	个
髋关节假体-金属球头	2000	个
髋关节假体-髋臼内衬	6800	个
髋关节假体-髋臼外杯	5000	个
髋关节假体-髋臼外杯及孔塞	7550	个
髋关节假体-髋臼系统	3380	个
髋关节假体-双极头	4950	个
髋关节假体-钛合金 HA 涂层柄	7550	个
髋关节假体-陶瓷股骨头和衬垫	13120	套
髋关节假体组件-髋臼外杯及孔塞	12000	个

磷酸三钙生物陶瓷	3500	盒
铝制夹板	30	个
麻醉吸附器	120	次
密闭式静脉留置针	27.8	支
腔静脉滤器	15730	套
腔镜直线型切割吻合器和钉仓	2400	个
全内半月板 360 度缝合系统	3980	套
全膝关节假体系统-NSM 型胫骨衬垫	9400	个
人工韧带及配件	36000	套
人工韧带及配件-韧带螺钉	3000	套
疝修补补片	3680	片
疝修补平片和预裁补片	2070	片
射频等离子手术电极	7500	个
输氧面罩	35	个
随弃式导电粘胶极板	15.5	个
锁定接骨板系统-骨盆 I 型锁定板	6500	套
锁定金属接骨板系统-肱骨远端外侧加压锁定骨板 II	5000	套
锁定型金属接骨板-1/3 圆钢板	5000	套
锁定型金属接骨板-L 型钢板 I 型（3.5）	5000	套
锁定型金属接骨板-S 型锁骨 II 型	5000	套
锁定型金属接骨板-尺骨近端钢板	5000	套
锁定型金属接骨板-尺桡骨钢板 I 型	5000	套
锁定型金属接骨板-腓骨远端 III 型	5000	套
锁定型金属接骨板-腓骨远端 II 型	5000	支
锁定型金属接骨板-跟骨钢板 V 型	5000	套
锁定型金属接骨板-肱骨近端髁 III 型	5000	套
锁定型金属接骨板-肱骨远端 Y 型钢板	5000	块
锁定型金属接骨板-股骨远端外侧 II 型	6300	块
锁定型金属接骨板-肩锁钩 II 型（肩高 15）	5000	套
锁定型金属接骨板-胫骨平台内侧	5000	套
锁定型金属接骨板-胫骨平台外侧 I 型	5000	套
锁定型金属接骨板-胫骨远端内侧 II 型	5000	套
锁定型金属接骨板-胫骨远端前外侧	5000	套

锁定型金属接骨板-桡骨远端背侧 VI 型	5000	套
锁定型金属接骨板-桡骨远端掌侧 II 型	5000	套
锁定型金属接骨板-桡骨远端掌侧 I 型	7300	套
锁定型金属接骨板-三叶钢板	7000	套
锁定型金属接骨板-锁骨远端 II 型	5000	套
锁定型金属接骨板-锁骨远端 I 型（组合孔）	5000	套
锁定型金属接骨板-小 T 型弯（头部 3 孔）	5000	套
锁定型金属接骨板-指骨 T 型 I 型	3500	套
锁定型金属接骨板-指骨直型 II 型	3500	套
锁定型金属接骨板-重建型钢板 II 型	5000	套
锁扣带袢钛板	5600	套
同种骨植入材料-松质骨条	4000	盒
同种异体骨修复材料	4000	盒
同种异体肌腱修复材料	22500	个
微量泵延长管	10	根
吻合器	660	支
无菌敷贴（低值库）	8	个
无菌医用缝合针	3.61	包
吸收性明胶海绵	15	片
膝关节假体-半月板衬垫	5593	个
膝关节假体-股骨部件	13800	个
膝关节假体-股骨髁假体	10115	个
膝关节假体-胫骨平台假体	7000	个
膝关节假体-预涂型胫骨盘干部件，4 号	12800	个
压力绷带	220	盒
一次性冲洗连接管	12.5	根
一次性可视喉镜镜片	80	片
一次性全麻组件	260	个
一次性全麻组件加强 II 型	260	包
一次性射频等离子手术电极	4700	个
一次性使用鼻氧管	1.8	个
一次性使用避光输液器 带针	6	支
一次性使用冲洗器	6.5	个
一次性使用导尿包	55	个

一次性使用动力刨削系统附件-强力双齿刨刀	3000	把
一次性使用负压护创材料	1500	盒
一次性使用肛肠吻合器	1736	个
一次性使用高频电刀笔	60	个
一次性使用高频电刀笔	28	支
一次性使用高频电刀笔	60	支
一次性使用管型吻合器	1620	个
一次性使用管型消化道吻合器	1620	个
一次性使用麻醉穿刺包	50	个
一次性使用麻醉呼吸管路	68	个
一次性使用麻醉呼吸机管路	58	个
一次性使用刨削刀头	6000	个
一次性使用皮肤（缝）吻合器	288	个
一次性使用气流雾化器	20	个
一次性使用腔镜切割吻合器及组件	2160	把
一次性使用人体动脉血样采集器	21	支
一次性使用三通旋塞	23.8	个
一次性使用输注泵	165	个
一次性使用套管穿刺器	360	支
一次性使用胃管	1.4	个
一次性使用吸引连接管	6	支
一次性使用心电电极	3	个
一次性使用腰硬联合麻醉穿刺包	120	个
一次性使用医用脉冲冲洗器	2300	盒
一次性使用有创压力传感器	380	个
一次性使用直线型切割吻合器及切割组件	1152	套
一次性使用直线型吻合器及组件	1152	套
一次性使用自动止液输液器	4.2	支
一次性输氧面罩	55	个
一次性双管喉罩	465	个
一次性吸痰管	2	根
一次一次性使用动力刨削系统附件-卵圆形磨头 4.0mm	3000	个
医用手术膜	20	张

医用无菌防护套	16	个
运动损伤修复固定系统-可吸收固定钉	4700	个
中心静脉导管包	45	个
椎间融合器-胸腰椎	8200	个
组合式外固定支架	1180	个
组合式外固定支架	920	个

四、环境导引

(一) 交通导引

1. 机构周边的公共交通线路

选择来院方式可乘 6 路公交车在江南花苑站下车

地址青华东路 19 号

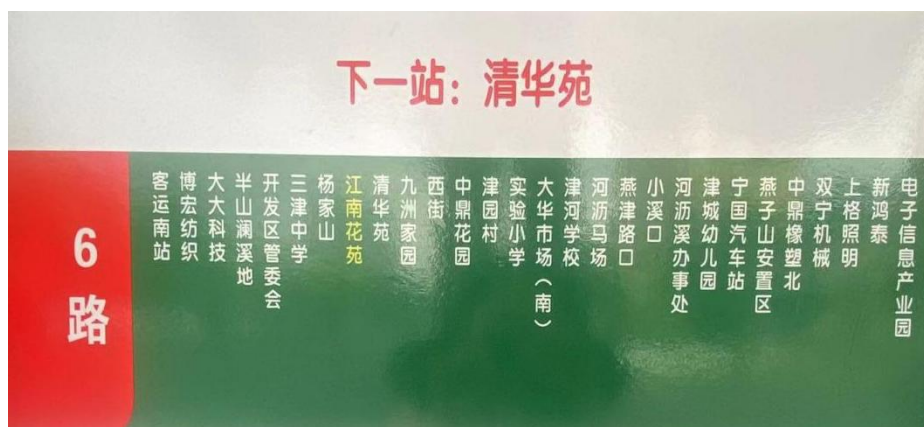

2. 车辆入口与出口指示、院内设有免费停车场

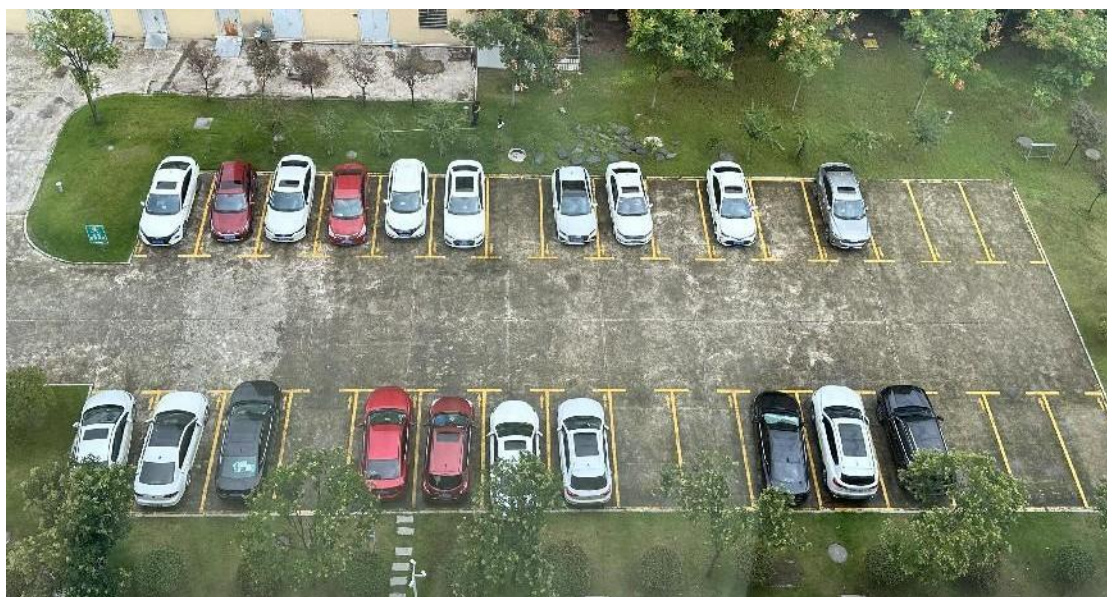

(二) 内部导引 (线下公开)

楼层分布总索引 Floor general index distribution

10F 行政办公区

9F 普外科 胸外科 烧伤整形外科
消化内科

8F 内科病区 糖尿病专科

7F 骨二科病区 创伤、关节

6F 骨一科病区 创伤、脊柱

5F 骨三科病区 运动医学科 关节镜
疼痛康复科 手足外科

4F 康复中心 儿童康复区

3F 手术室 麻醉科
口腔科 内镜室（门诊三楼）
病案室 信息科 采购科

2F 中星健康体检

超声科 检验科 消毒供应中心
妇 科 骨密度室 心电图室

1F 门 诊

骨 科 运动医学科 疼痛康复科
手足外科 内 科 糖尿病专科
外 科 中医科 耳鼻咽喉科

急诊科

影像科 (DR CT MRI)

西药房 中药房

导诊台 挂号收费处 医保办

消防安保监控中心 母婴室

(三) 公卫措施

宁国骨科医院突发公共卫生事件报告管理制度

为加强突发公共卫生事件管理工作，提供及时、科学的防治决策信息，有效预防、及时控制和消除突发公共卫生事件的危害，保障公众身体健康与生命安全，现根据《突发公共卫生事件应急条例》等法律法规的规定，制定本制度。

1、突发事件应急处理各部门要遵循预防为主、常备不懈的方针。贯彻分级负责、反应及时、措施果断的应急工作原则，建立应急管理网络，并行使相应的权力和职责，各级有关科室和相关人员应通力合作，保证各项应急工作的顺利执行。加强法制观念，依法应对突发事件。一旦突发事件发生，立即启动应急系统。

2、各有关部门应首先保证突发事件应急处理所需的合格通讯设备、医疗救护设备、救治药品、医疗器械、防护物品等物资的调配和储备，做好后勤保障工作。服从卫生主管部门突发事件应急处理指挥部的统一指挥。

3、按照法律要求实行首诊医生负责制，发现疑似的突发公共卫生事件疫情时，应立即通知医务科，医务科要立即报告院长，同时向辖区疾病预防控制机构进行报告。任何单位和个人不得隐瞒、缓报、谎报或授意他人隐瞒、缓报、谎报。

4、医院对因突发事件致病的人员提供医疗救护和现场救援，对就诊病人进行接诊治疗，并书写详细、完整的病历记录；对需要转送的病人，应当按照规定将病人及其病历记录的复印件转送至接诊的或

者指定的医疗机构。有权要求在突发事件中需要接受隔离治疗、医学观察的病人、疑似病人和传染病病人密切接触者在采取医学措施时予以配合。拒绝配合的，报公安机关依法协助强制执行，并配合卫生行政主管部门进入突发事件现场进行调查、采样、技术分析和检验，不得以任何理由予以拒绝。

5、对传染病要按《传染病防治法》等相关的法律法律要求，做到早发现、早报告、早隔离、早治疗，切断传播途径，防止扩散。严格执行各项消毒隔离、医院感染控制等各项制度和措施，做好人员防护，防止交叉感染和院内感染的发生，做好污物、污水的无害化处理。

6、医院承担责任范围内突发公共卫生事件和传染病疫情监测信息报告任务，建立突发公共卫生事件疫情信息监测报告制度并对医生和实习生进行有关突发公共卫生事件和传染病疫情监测信息报告工作的培训。

7、发现瞒报、缓报、谎报或授意他人不报告突发性公共卫生事件或传染病疫情的，拒绝接诊病人的，拒不服从突发事件应急处理指挥部调度的对其主要领导、主管人员和直接责任人给予行政处分，造成疫情播散或事态恶化等严重后果的，由司法机关追究其刑事责任。

(四) 安全警示 (线下公开)



(五) 应急指引 (线下公开)

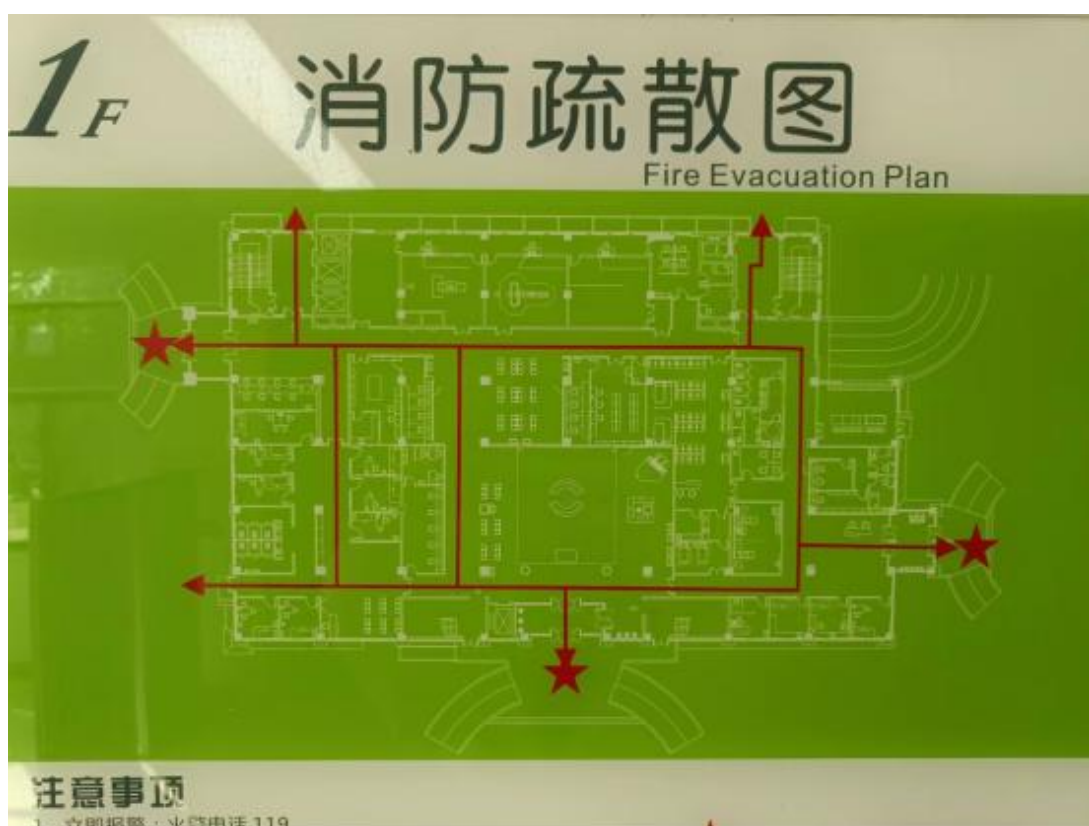

五、诊疗服务

（一）服务时间

门诊服务时间：周一至周日上午 8:00-11:30，下午 14:00-17:00

急诊服务时间：24 小时

正常工作日病房探视时间：15:00-19:00

节假、双休日探视时间：9：00-11：00，15：00-19：00

住院查房时间：早上 8：00 下午 17:00

（二）专业介绍

1.检验科

开展肝功、肾功、血糖、血脂、心肌酶、血流变、血常规、尿常规、内分泌、肿瘤标志物、性激素、乙肝五项、梅毒抗体、丙肝抗体、染色体及微核、HIV 筛查、新冠核酸、药物浓度等项目检测。

特色项目：目前开展奥氮平、利培酮、帕利哌酮、丙戊酸盐、氯氮平、喹硫平、碳酸盐、卡马西平、苯巴比妥、苯妥英钠等药物浓度检测分析，基本满足精神科临床诊治需求。

服务承诺：出报告时间 临检常规项目≤30 分钟；生化、免疫常规项目≤1 个工作日；急诊临检项目≤30 分钟；急诊生化、免疫项目≤2 小时。

服务宗旨：以技术为基础、以质量为生命、以服务为核心。

质量方针：科学公正、准确高效、优质进取...

2.影像科：

检查前准备事项：

- 1、当心电离辐射，备孕/哺乳请提前告知。
- 2、去除受检部位周围物品，如戒指、发卡、耳环、项链、帽子围巾等。
- 3、如穿有文胸以及含扣子、拉锁、带有装饰物的衣裤等，请至更衣间更换医院提供的检查服。
- 4、有心脏起搏器、胰岛素泵、金属内固定植入、人工耳蜗、假体植入等病史，检查前请务必告知工作人员。

检查中注意事项：

- 1、检查设备移动时小心缝隙，谨防碰撞、挤压，切勿拉拽、截停。
- 2、配合呼吸/体位摆放请按照工作人员指示。
- 3、若患者行动不便、配合困难，须陪检者进入检查室协助。
- 4、检查中，避免随意晃动，以免影响检查结果。

检查后注意事项：

得到工作人员允许，确保检查完成后，方可起身离开。

请带好随身物品，以防丢失。

行动不便者，须等待陪检者入室搀扶后再行离开。

电动屏蔽门移动时，谨防碰撞、挤压，请勿拉拽、截停。

尊敬的患者：

欢迎您到宁国骨科医院进行医学影像检查！

我院按规定的要求，为您检查后出具报告及胶片的时间是：

普通检查，DR1 小时内、CT2 小时内取胶片及报告单。

磁共振检查，14:00 前完成检查当日 16:00-16:30 左右取胶片及报

告单；14:00 后完成检查次日 10:00-10:30 左右取胶片及报告单。

三、急诊摄片检查 30 分钟内出具胶片及报告单（含口头报告）。

四、增强检查：14:00 前完成检查当日 16:00-16:30 左右取胶片及报告单；14:00 后完成检查次日 10:00-10:30 左右取胶片及报告单

五、急诊及绿色通道检查优先、军人优先。

六、提供预约检查服务，节约患者时间。

六、磁共振检查全部实行预约，原则上不超过 24 小时。

七、预约/咨询电话:0563-4015182。

请您按照相应时间于影像科登记处窗口领取胶片及报告，感谢您的合作！

检查项目：

常规开展数字化 X 线摄片（DR）、骨密度测量、CT 平扫及增强检查、CT 血管成像（CTA）、磁共振平扫及增强检查、磁共振胰胆管水成像（MRCP）、磁共振血管成像（MRA、MRV）、磁共振功能成像以及三维后处理重建等检查。

注意事项：

1、DR、CT、骨密度测量为 X 射线检查装置，严格遵守禁忌症，做好患者及家属的防护措施。

2、MRI 检查严格遵守各项禁忌症，严禁携带铁磁性物质进入操作间。

3、DR、CT 检查前去除衣物及皮肤表面金属物品或装饰品。

4、MRCP 检查需空腹，检查前 6-8 小时禁食、禁水。

5、严重兴奋躁动患者需情绪稳定后方可检查。

增强检查前需空腹 6-8 小时，持心电图、肾功能检查结果，并携家属一名，签署知情同意书。

3.超声科

仪器设备：目前超声科拥有彩超仪器 philips EPIQ-5 二台，mindry Resona-7T 一台，mindry DC-8S 一台，philips affiniti 30 一台，philips HD7 一台。

开展项目

（一）常规超声检查：

1、腹部超声：肝、胆、胰、脾、肾、输尿管、膀胱、前列腺/子宫附件、腹部淋巴结、肾上腺等。

2、心脏及大血管超声：心脏彩超、颈部血管、四肢血管、肾血管等。

3、浅表器官超声：甲状腺、乳腺、腮腺、颌下腺、颈部肿块、腋窝及锁骨上淋巴结，腹股沟区、男性生殖器官（阴囊、阴茎、精囊）及浅表软组织肿块等

4、腔内超声：经阴道超声、经直肠彩超。

（二）介入性彩超：

1、超声引导下组织活检术：甲状腺、乳腺、前列腺、肝脏、肾脏、浅表包块等组织活检术。

2、超声引导下经皮肝胆道穿刺引流术。

3、孟肱关节液压超声下松解治疗

4、臀上皮神经卡压肌骨超声下松解治疗。

5、胸腰椎横突综合症超声引导下穿刺术。

6、超声引导下为临床治疗提供定位（乳腺旋切、胸水穿刺、经皮肾镜碎石取石等）。

（三）术中和床旁超声。

超声检查温馨提示：

超声检查对受检者无痛苦、无损伤、无放射性、检出率高、诊断率高，结果直接、快速且可重复使用，深受医生和病人的欢迎。

注意事项：

（-）检查前准备事项：

1、肝、胆、胰、腹部包块、腹腔淋巴结检查需空腹 8 小时以上。
2、同一天，如有胃肠钡透、胃镜、肠镜等检查，需先行超声检查。

3、输尿管、膀胱、前列腺/经腹部子宫附件等，检查前需提前饮水憋尿。

4、不能配合的婴幼儿可服用镇静药物或熟睡后进行检查。

5、急诊、为重、抢救病人可优先检查。

6、军人及家属可优先检查。

7、超声介入穿刺与治疗者要提前预约，并带齐资料。

（二）检查中准备事项：

1、检查过程中需配合医师。

2、若患者行动不便、配合困难，须陪检者进入检查室协助。

3、检查时，请勿抓拽仪器线缆。

（三）检查后准备事项：

1、待医师允许后，确保检查完成后方可离开。

2、带好随身物品，以防丢失。

3、行动不便者需在陪检者搀扶下离开。

(三) 就诊须知

1.门诊、急诊就诊流程：

门诊就诊流程：

门诊病人—挂号(门诊收费窗口挂号、手机挂号)—候诊区查看就诊详情—等待叫号—到相应科室看病—做辅助检查—取号解读报告—门诊取药(门诊随诊)、住院治疗

急诊就诊流程：

急诊患者—急诊科(预约分诊)—挂号缴费—(1)濒危患者、危重患者—急诊绿色通道—急救室—辅助检查—手术或住院治疗(2)急症患者—诊疗区—辅助检查—住院治疗、留观区治疗(3)非急诊患者—候诊区候诊—诊疗区—辅助检查—住院治疗、留观区治疗、离院随诊

2.就诊期间应知晓的相关事务、注意事项及应遵守的规章制度：

门诊工作时间：

上午：8:00-11:30 下午：14:00-17:00

收费窗口：门诊一层大厅

门诊抽血室：门诊二楼

缴费

西药、B超、各类检查等直接到窗口缴费或者宁国骨科医院公众号掌上医院缴费。

缴费有效期：各类检查单，药品处方三日内缴费有效。

取药

处方缴费后请到门诊一楼药房窗口按序等候取药，取药时应向窗口递交处方，工作人员核对无误后发放。请您仔细核对药品的名称、规格、剂型及数量等，如有疑问，及时与发药人员沟通。

抽血

地点位于门诊二楼检验科，具体项目的抽血时间及是否空腹等注意事项见申请单备注或遵医嘱。

X线结果领取

医学影像科报告领取地点：一楼大厅影像科

关于退费

检验、检查单及治疗项目如因故取消，缴费后1个月内持申请单或处方单及缴费发票，需开具处方单的医生在发票上签字，方可在收费窗口办理退费。

（四）住院须知

1.住院的手续及流程：

入院登记

您在门诊就诊后，需要住院治疗的，看诊医生会为您开具入院证，您可以凭入院证，在交费窗口办理入院手续。

出院流程：

医保病人请在入院 3 日内持就诊卡社保卡完成医保登记

(自费病人无须登记)

出入院服务：

开具住院证-办理入院手续-通知入科-预交金充值-入住病区-出院结算

3.住院期间应知晓的相关事务、注意事项及应遵守的规章制度：

1、维护病房良好秩序：请按病房规定时间作息，保持安静，不大声喧哗；不在病房内吸烟、饮酒；请您爱护医院公共财产，损害公物应照价赔偿。

2、保持病房清洁卫生：爱护公共环境，不随地吐痰，不乱丢果皮、纸屑等；陪护请勿坐、卧病床；节约用水用电。

3、注意防火用电安全：住院期间请不要携带生食品以及酒精炉、电炉、电饭锅、卧具等物品进入医院。如需热饭菜，医院开水间有微波炉可供使用。

4、配合各项诊疗安排：请您遵从医师的医嘱、积极配合治疗、遵从医师提出并经您同意的治疗方案；不能自行邀请院外医师诊治或自行用药；饮食、活动等需服从医嘱安排，以免影响治疗效果

(五) 预约诊疗

1.需要预约的项目、预约方式、预约流程：

导诊台预约专家号(电话预约或直接在导诊台预约)—坐诊当天

门诊收费窗口挂专家号—门诊候诊区候诊—候诊区分诊台查询排队详情—等待叫号看诊—专家看诊—进一步检查—专家解读报告(如需手术会进一步跟患者告知,安排好相关事宜,办理住院)—看诊结束(如需复诊电话联系:0563-4015255)

2.预约的注意事项:

为了方便广大患者就医,我院上海专家门诊实行先预约后看病的诊疗模式,可以电话或者直接来导诊台预约专家号,坐诊前会有医生电话告知看病相关注意事项

一.门诊挂号窗口服务时间:上午 7:30-11:30,下午 14:00-17:00。

二. 预约挂号一律采用实名制,请初诊病人正确告知预约挂号工作人员您的个人信息,以方便为您挂号。(或出示身份证医保卡即可)

三. 预约挂号形式

1.现场预约:门诊一楼导诊台,专人现场办理预约工作。

2.微信关注“宁国骨科医院”公众号查看专家坐诊时间。

3.电话预约:拨打医院导诊台电话:0563-4015255

(六) 检验检查

1.进行临床检验、超声影像等辅助检查的流程:

放射检查流程:

登记候诊:

持已交费的申请单-前往影像科登记处-进行登记/分配检查室,请在检查室门口等候-等待广播提示,进入检查室-过号须重新排队等候检查,磁共振检查需提前预约。

检验科检查流程：

登记候诊：

持已交费的检验申请单-前往二楼检验科窗口-进行登记/分配检查窗口-在工作人员指导下正确采集标本-按相应时间于检查窗口取报告。

超声科检查流程：

(一) 门、急诊就诊流程：挂号，开具超声检查申请单--持已交费的申请单，前往门诊二楼超声科二号诊室登记，并在检查室门口等候，叫号后进入检查室进行检查。

(二) 住院就诊流程：由各科护士站提前电话预约超声检查项目，再由超声科通知检查时间。

2.辅助检查的须知、注意事项，报告获取时间及方式等：

医学影像检查报告获取时间及方式：

尊敬的患者：

欢迎您到宁国骨科医院进行医学影像检查！

我院按规定的要求，为您检查后出报告的时间是：

X 线平片、CT 及超声检查：2 小时；

急诊普通影像检查：30 分钟；

疑难病例需会诊者：48 小时。

请您按照相应时间于检查窗口领取报告，谢谢您的合作！

检验科检查报告获取时间及注意事项：

尊敬的患者：

欢迎您到宁国骨科医院进行医学检验检查！

我院按规定的要求，为您检查后出具报告的时间是：

(1)常规临检项目 1 小时之内出报告，常规生化项目 6 小时之内出报告，常规免疫项目 1 个工作日内出报告。

(2)急诊临检项目半小时之内出报告，急诊生化、免疫项目 1 小时之内出报告。

(3)外包项目取报告时间由科室工作人员电话或短信通知。

(4)急诊及绿色通道检查优先、军人优先。

(5)特殊项目检查需提前预约，预约/咨询电话:0563-4015272

请您按照相应时间于检验科检查窗口领取报告，感谢您的合作！

注意事项：

生化类项目检测前应空腹 12-14 小时，采血前一天避免饮酒，避免进食高脂肪、高蛋白食物。

标本采集前应保持相对安静，避免情绪激动，避免剧烈运动或高强度锻炼。

在医生指导下停用相关药物，避免药物对检验结果的影响。

做胰岛功能检查时应按要求服用糖水并按时采集标本。

尿液、粪便标本应在工作人员指导下正确采集并及时送检。

静脉采血后应用棉签按压穿刺点至少 5 分钟以免出现皮下血肿。

有凝血功能障碍患者应适当延长按压时间以防出血不止。

(七) 社区服务

1.基本公共卫生服务项目服务流程、内容、联系方式：

一、服务对象

辖区内常住居民（指居住半年以上的户籍及非户籍居民），以老年人、慢性病患者、骨伤患者及有口腔方面问题的患者为重点。

二、服务内容

定期到辖区开展义诊活动，安排医护人员免费为辖区内群众进行生命体征监测，在每一次义诊现场由各科专业医师免费解答患者问题，并给予专业化建议。

免费向辖区群众发放关于健康知识单页，大力推广健康生活的生活方式，弘扬“人人懂健康，人人关注健康”的良好社会氛围。

三、服务流程



四、服务要求

(一) 义诊服务的开展要遵循自愿的原则，在开展过程中要注意保护服务对象的个人隐私。

(二) 义诊服务首先要得到辖区居委户或社区的官方认可，方可进一步开展工作。

2. 上门服务项目等服务流程、内容、联系方式等：

服务类型	服务内容	服务流程	联系方式
上门服务项目	功能锻炼 方式方法、 饮食等健 康宣教	预约随访时间，上门 进行随访	4015377

六、行风投诉

(一) 招标采购

执行政府采购依法应当公开的相关信息

医院招标采购管理办法(试行)

为加强医院招标采购管理，规范采购行为，提高采购资金使用效率，预防招标采购环节腐败行为，按照公开、公平、公正的原则，依据招标采购有关规定，结合我院实际，制定本办法。

一、招标采购范围和内容

公共资源、政府采购等管理部门规定货物、工程、服务等项目。按照管理部门规定的限额划分为限额以上需统一程序实施的项目和限额以下及经批准由医院自行采购的项目。

二、招标采购使用资金

- (一)医院业务收入资金和历年积累资金;
- (二)符合规定的贷款、借款、等资金;
- (三)单位具有使用支配权的其他各种资金。

三、组织实施机构

医院成立由主管领导牵头负责，办公室、总务、财务、器械、宣传等科室负责人组成的招标采购办公室(简称采购办)。采购办主要职责:

- ①按照有关规定和程序组织实施公共资源、采购办等管理部门规定的限额以上的项目招标采购环节的相关工作;
- ②具体组织实施自行采购招标项目;
- ③完成领导交办的其他事项。

四、采购项目实施程序

1、预算 1 万元以下的由业务科室根据业务需求报分管领导和主要领导(5000 元以上)审批后按照货比三家原则直接采购。

2、预算 1 万元以上 5 万元以下的由业务科室根据业务需求报分管领导、医院主要领导审批后由采购办委托代理机构进行询价(设备询价不低于 3 家)或评审，根据询价或评审结果购置实施，实施情况及时向班子会通报。

3、预算 5 万元以上由业务科室根据业务需求报分管领导、医院主要领导审批并提交班子会研究同意后，由采购办委托代理机构进行询价或预算评审，根据询价或评审结果采购。

4、采购限额以上的项目，由业务科室或主管科室根据业务需求报分管领导、医院主要领导审批并提交班子会研究同意后，由采购办

委托代理机构进行询价或预算评审 ,之后再按照上级有关规定和程序实施。

五、其他

本办法如遇与上级有关规定不符 ,按照有关规定执行 ,并及时修订。

(二) 行风建设

行风建设及廉洁从业九项准则相关规定

一、合法按劳取酬 ,不接受商业提成。依法依规按劳取酬。严禁利用执业之便开单提成 ;严禁以商业目的进行统方 ;除就诊医院所在医联体的其他医疗机构 ,和被纳入医保“双通道”管理的定点零售药店外 ,严禁安排患者到其他指定地点购买医药耗材等产品 ;严禁向患者推销商品或服务并从中谋取私利 ;严禁接受互联网企业与开处方配药有关的费用。

二、严守诚信原则 ,不参与欺诈骗保。依法依规合理使用医疗保障基金 ,遵守医保协议管理 ,向医保患者告知提供的医药服务是否在医保规定的支付范围内。严禁诱导、协助他人冒名或者虚假就医、购药、提供虚假证明材料、串通他人虚开费用单据等手段骗取、套取医疗保障基金。

三、依据规范行医 ,不实施过度诊疗。严格执行各项规章制度 ,在诊疗活动中应当向患者说明病情、医疗措施。严禁以单纯增加医疗机构收入或谋取私利为目的过度治疗和过度检查 ,给患者增加不必要的风险和费用负担。

四、遵守工作规程，不违规接受捐赠。依法依规接受捐赠。严禁医疗机构工作人员以个人名义，或者假借单位名义接受利益相关者的捐赠资助，并据此区别对待患者。

五、恪守保密准则，不泄露患者隐私。确保患者院内信息安全。严禁违规收集、使用、加工、传输、透露、买卖患者在医疗机构内所提供的个人资料、产生的医疗信息。

六、服从诊疗需要，不牟利转介患者。客观公正合理地根据患者需要提供医学信息、运用医疗资源。除因需要在医联体内正常转诊外，严禁以谋取个人利益为目的，经由网上或线下途径介绍、引导患者到指定医疗机构就诊。

七、维护诊疗秩序，不破坏就医公平。坚持平等原则，共建公平就医环境。严禁利用号源、床源、紧缺药品耗材等医疗资源或者检查、手术等诊疗安排收受好处、损公肥私。

八、共建和谐关系，不收受患方“红包”。恪守医德、严格自律。严禁索取或者收受患者及其亲友的礼品、礼金、消费卡和有价证券、股权、其他金融产品等财物；严禁参加其安排、组织或者支付费用的宴请或者旅游、健身、娱乐等活动安排。

九、恪守交往底线，不收受企业回扣。遵纪守法、廉洁从业。严禁接受药品、医疗设备、医疗器械、医用卫生材料等医疗产品生产、经营企业或者经销人员以任何名义、形式给予的回扣；严禁参加其安排、组织或者支付费用的宴请或者旅游、健身、娱乐等活动安排。

医疗机构内工作人员，包括但不限于卫生专业技术人员、管理人员、后勤人员以及在医疗机构内提供服务、接受医疗机构管理的其他

社会从业人员，应当依据《九项准则》有关要求，服从管理、严格执行。违反法律法规等有关规定并符合法定处罚处分情形的，可依据《中华人民共和国基本医疗卫生与健康促进法》《中华人民共和国传染病防治法》《中华人民共和国社会保险法》《中华人民共和国公益事业捐赠法》《中华人民共和国医师法》《中华人民共和国药品管理法》《护士条例》《医疗纠纷预防和处理条例》《医疗保障基金使用监督管理条例》《医疗机构医疗保障定点管理暂行办法》《处方管理办法》等规定的责令改正、给予警告、给予相关人员或科室中止或者终止医保结算、追回医疗保障基金、没收违法所得、并处罚款、暂停处方权或者执业活动直至吊销执业证书等措施，依法追究有关机构和人员责任；依据《中华人民共和国劳动合同法》《事业单位工作人员处分暂行规定》等规定的给予解除劳动合同、警告、记过、降低岗位等级或者撤职、开除处分等措施，对有关人员依法作出处理；依据《医疗机构从业人员行为规范》等规定的由所在单位给予批评教育、取消当年评优评职资格或低聘、缓聘、解职待聘、解聘等措施，由所在单位依法作出处理。

有关人员违反党纪、政纪的，移交纪检监察机关给予党纪政务处分；涉嫌犯罪的，移送司法机关追究刑事责任。对于违反《九项准则》行为多发或者造成恶劣社会影响等其他严重后果的医疗机构负责人，依照有关规定，予以问责。

（三）依法执业自查

医疗安全责任书

为使全院医务人员牢固树立“以病人为中心”，救死扶伤，全心全意为人民服务的思想，强化质量意识、医疗安全意识，职业风险意识，消除医疗隐患，杜绝医疗差错、事故。根据《医疗质量管理办法》、《医疗事故处理条例》、《执业医师法》等法律法规精神，制定医疗安全责任书如下：

责任：

一、各科应建立健全以岗位责任制为中心的各项规章制度，认真执行首诊负责制度、三级查房制度、会诊制度等十八项核心制度。按医院优质服务、承诺服务的规定进行工作，做到按章办事，违章必究。

二、各级各类医务人员要注重医德修养，认真履行岗位职责，坚守工作岗位，在岗时间不干私活，不从事医疗活动以外的任何事情。凡因违犯而致事故、差错、纠纷发生者，当事人承担全部责任。

三、各级医师的查房记录或指示必须在病程记录中明确无误地显示出来，上级医师签字认可；各种病历书写必须内容真实完整，描述准确无误，分析科学有序，记录及时清楚，科主任要严格把关，不允许有重要缺陷的病历归档。科室有关人员及病案室管理人员要加强对现病历及归档病历的管理，防止丢失、遗漏、涂改、伪造、销毁。不经医务科或主管院长批准，不得借调、摘抄、复印病历。否则，引起纠纷，当事人应负全部责任。

四、严格执行《医疗技术操作规程》，任何科室或个人不得随意简化或更改。一般诊疗技术操作前，要向病员及其家属讲明操作的目的、意义及操作中可能出现的反应和副作用；对危重病员或在重要器官进行复杂的有创伤性的诊疗技术操作前，应对患者或家属说明必要

性、复杂性和危险性，同意检查或治疗签署知情同意书、手术同意书等为凭。对违反操作规程而又未向病员或家属讲明上述情况引发的事故、差错、纠纷，应追究当事人的全部责任。

五、对危重病人的抢救、报告必须及时，救治措施得力，其交接班须床前口头交接。危、急、重病病人的会诊、疑难与死亡病案讨论，必须在院方规定的时间内完成向上级医师或职能部门报告并出具书面记录。对危重病人的病情变化或可能出现的并发症要做到心中有数，要及时向病人家属说明和记录，必要时需病人家属在病程记录中签字。科主任应定期检查，组织实施。否则，因此而致事故、差错、纠纷的发生，除追究当事人的直接责任外，还要追究科室负责人的领导责任。

六、对一些特殊检查（包括 CT、MRI 等）、特殊治疗（包括应用贵重药品等）医疗费用花费较高时，应及时向病人家属解释清楚，取得家属配合，并签署知情同意书为凭，减少医疗纠纷的发生。

七、凡重大手术和科室开展新业务、新技术、重要脏器切除致残等手术，必须按规定由科主任签字后报医务科、主管院长批准后方可实施；如施行紧急手术又无家属及关系人在场或其它特殊情况时，应向科主任、医务科或总值班报告。经授权人批准后实施手术。否则，引起事故、差错、纠纷，当事人和科室应承担全部责任。

八、各科室应对抢救设备、器械和药品要做到专人保管、经常检查、及时维修，保证能随时满足抢救病人的需要。如因抢救器械、药品不到位而引起事故、纠纷，当事人和科室应负全部责任。

九、新上岗人员不经岗前培训不得进入科室。科室对新上岗人员应抓好继续学习、业务培训及管理工作，经科室考核，确能单独胜任

工作时，由所在科室写出申请，医务科批准，方享受处方权等单独值班，遇有疑难问题时，应及时报告上级医师共同处理。否则引起事故、差错、纠纷，除追究当事人的直接责任外，上级医师和科主任也应负一定责任。

十、各种手术后切除的组织，应及时送病理检查，明确诊断，术前谈话内容应详细、全面，各种并发症及危险因素应交待清楚，并履行签字手续。术中需要更改手术方式，须向科主任请示，其次要再次向病人家属谈话，谈话内容须签字。输血前应作五项检查，输血同意书应履行签字手续。否则，引起事故、差错及纠纷，当事人应负主要责任。

十一、科室必须加强对进修实习人员的管理，进修实习生书写的各种医疗文件，带教老师必须认真审查修改签名认可或作补充记录，其参加手术或进行各项诊疗操作，必须经带教老师同意并进行现场指导；带教老师不得随意让进修实习人员代替值班，若有违反引发差错、事故、纠纷，带教老师或值班医生作为直接责任人首先予以追究。

十二、门诊及病房首诊医师对接诊病员的检查、诊断、会诊、处置、病历书写、转科均负有责任。急危重病人到院后，接诊医师必须在 5 分钟内开始处置，并迅速报告上级医师；危重病人需入院，转送途中必须有医护人员陪送，科室不得以任何理由拒收病人。若有违反，引发差错、事故，当事人应负全部责任。

十三、执行保护性医疗制度，对某些严重或目前还不能医治的疾病，应对病员作严格保密，以减轻病员的思想负担，防止意外事件发生。但对家属、单位要如实反映病情及预后。对病员的隐私应严格保

密，不得随意泄露；对其它科室或人员发生的纠纷，有关医务人员不得将真相随意、过早泄露给病人或家属，以避免纠纷扩大、复杂化，否则将追究当事人的责任。

十四、全院各类工作人员要互相支持，团结协助，不相互拆台，更不能在医患之间拔弄是非，若借病员之口达报复个人之目的，制造医疗纠纷。否则，同此引发医疗纠纷者，当事人应参与纠纷处理的全过程，并视情节和后果，给予检查、停职、行政处分等处理。

十五、加强对麻醉科的管理，对各科手术应严格执行麻醉操作规程和无菌制度，保证手术器械和设备的完好，发生故障及时维修，对违反麻醉操作规程而引发的事故、差错、纠纷，追究当事人的全部责任。

十六、认真落实院内总值班和内外科二线值班制度。值班人员应坚守工作岗位，随叫随到，积极参加或协调对病员的抢救、治疗，对重大灾害、意外事件批量伤员和突发事件，必须及时逐级上报，不得拖延，否则引起事故、纠纷应追究当班人员的全部责任。

十七、医、护、技人员要认真执行各种查对制度，医嘱、处方、药品、手术、输血、收集标本以及签发的各类报告等均按要求认真查对，以达到准确无误，确保病人安全。护理人员要严格执行查对制度，严格执行医嘱，经常巡视病房，认真观察病情，书写护理记录。及时、准确地向医师反映病员的病情变化，对病员认真负责，否则引起事故、差错、纠纷，当事人应负全部责任。

十八、纠纷一经发生，当事科室要妥善保留一份原始资料，如针管、残存液体、血液制品等，病历封存上交。任何人不得涂改、调换、销毁、丢失。违者视情节轻重给予严肃处理。

奖惩：

十九、当年未发生医疗赔偿的科室，根据各科风险率不同，年终医院分别给予一定奖励，具体奖励办法由院办制定。

二十、责任追究范围：

1.医务人员或科室违反第一至第十八条规定未造成医院损失的分别处以当事人100—500元处罚，科室处以100—200元连带处罚；

2. 医务人员或科室违反第一至第十八条规定并造成医院损失的分别处以直接责任人0~1万元（包括1万元），全责按赔偿金额的50%计算后再×责任比例。，1~5万元（包括5万元），全责按赔偿金额的40%承担计算后再×责任比例，5~10万元（包括10万元），全责按赔偿金额的30%承担计算后再×责任比例，10~20万元（包括20万元），全责按赔偿金额的20%承担计算后再×责任比例，20万元以上，全责按赔偿金额的15%承担计算后再×责任比例，单个责任人年度内最高处罚不高于3万元。责任人情节严重、有触犯《执业医师法》等国家法律法规、政策，医院按相关程序移交相关部门处理。

3.医务人员违反上述第一—第十八条规定造成较大医疗纠纷或医疗事故，直接当事人不得评先评优，并取消所在科室当年评选先进科室资格，直接责任人从具备晋级晋升条件起，两年内取消参加晋级晋升资格。

二十一、处理医疗纠纷权限：

1.各临床科室出现医疗纠纷或医疗事故，由科主任及护士长向医务科及护理部作出说明，医务科及护理部按照分管副院长指导意见制定解决方案。

2.各临床科室按照医务科、护理部制定的方案可自主处理医疗纠纷权限，但处理过程及处理结果需取得院领导同意，并将资料交由医务科备案，情节较轻的由科室直接给予当事人处理，情节严重的必须报医务科介入调查并追究相关责任。

3.医务科和护理部可直接对医务人员或科室违反第一至第十八条规定，情节严重的并造成医院重大损失的，请示院长办公会开展调查和严肃处理。

上述二十一项规定，各科室要认真讨论执行，院长与科室负责人、医务人员签字，以示负责。

院领导（签字）：

科室：

科室负责人（签字）：

日期：

日期：

（医院公章）

责任人：（签字）

（四）医疗秩序

为切实维护医疗机构正常秩序，妥善处置医患矛盾纠纷，保障人民群众就医安全，促进社会大局和谐稳定，根据《中华人民共和国治安管理处罚法》《医疗事故处理条例》和卫生部、公安部《关于维护医疗机构秩序的通告》（卫通(2012)7号）等法律法规和文件精神，现就进一步维护本院医疗机构正常秩序有关事项通告如下：

一、医疗机构是履行救死扶伤责任、保障人民生命健康的重要公共场所,严禁任何单位及个人以任何理由和方式扰乱医疗机构的正常诊疗秩序、侵害患者合法权益、危害医务人员人身安全、损坏医疗机构财产。

二、患者应当遵守医疗秩序和医疗机构有关就诊、治疗、检查的规定,如实提供与病情有关的信息,配合医务人员开展诊疗活动。

三、医疗机构及其医务人员的合法权益受法律保护。干扰医疗秩序,妨碍医务人员工作、生活,侵害医务人员合法权益的,应当依法承担法律责任。

四、患者应当依法文明表达意见和要求,向医疗机构投诉管理部门提供真实、准确的投诉相关资料,配合医疗机构投诉管理部门的调查和询问,不得扰乱正常医疗秩序,不得有违法犯罪行为。

五、良好的医患关系是建立在相互信任、相互配合的基础之上的。理想的治疗效果,既要求维护患者的合法权利,也要求患者在医疗活动中承担一定的义务。患者应承担的义务主要有:

1、遵守医院规章制度,不得侵犯医院员工和其他患者的权利。

2、如实提供与疾病及诊疗相关的信息,不得故意隐瞒事实或提供与事实相背的信息。

3、配合主管医生、护士及其他相关医务人员的治疗护理计划和指导,当拒绝治疗或不遵从指导时,要承担相应的责任。

4、了解自身疾病、治疗、预后及出院后注意事项;如果不明了,应向主管医生询问。

5、履行付费义务,按医院有关规定交款。

6、爱护医院设施和仪器。

7、对随身携带的个人财物的安全负责。一、患者应当遵守医疗秩序和医疗机构有关就诊、治疗、检查的规定，如实提供与病情有关的信息，配合医务人员开展诊疗活动。

本通告自公布之日起执行。

二、中华人民共和国治安管理处罚法

第二条 扰乱公共秩序，妨害公共安全，侵犯人身权利、财产权利，妨害社会管理，具有社会危害性，依照《中华人民共和国刑法》的规定构成犯罪的，依法追究刑事责任；尚不够刑事处罚的，由公安机关依照本法给予治安管理处罚。

第三条 治安管理处罚的程序，适用本法的规定；本法没有规定的，适用《中华人民共和国行政处罚法》的有关规定。

第二十三条 有下列行为之一的，处警告或者二百元以下罚款；情节较重的，处五日以上十日以下拘留，可以并处五百元以下罚款：

（一）扰乱机关、团体、企业、事业单位秩序，致使工作、生产、营业、医疗、教学、科研不能正常进行，尚未造成严重损失的；

（二）扰乱车站、港口、码头、机场、商场、公园、展览馆或者其他公共场所秩序的；

（三）扰乱公共汽车、电车、火车、船舶、航空器或者其他公共交通工具上的秩序的；

（四）非法拦截或者强登、扒乘机动车、船舶、航空器以及其他交通工具，影响交通工具正常行驶的；

（五）破坏依法进行的选举秩序的。

聚众实施前款行为的，对首要分子处十日以上十五日以下拘留，可以并处一千元以下罚款。

三、中华人民共和国行政处罚法

第四条 公民、法人或者其他组织违反行政管理秩序的行为，应当给予行政处罚的，依照本法由法律、法规、规章规定，并由行政机关依照本法规定的程序实施。

四、中华人民共和国刑法

第二百九十条 聚众扰乱社会秩序，情节严重，致使工作、生产、营业和教学、科研、医疗无法进行，造成严重损失的，对首要分子，处三年以上七年以下有期徒刑；对其他积极参加的，处三年以下有期徒刑、拘役、管制或者剥夺政治权利。

第二百九十一条 聚众扰乱车站、码头、民用航空站、商场、公园、影剧院、展览会、运动场或者其他公共场所秩序，聚众堵塞交通或者破坏交通秩序，抗拒、阻碍国家治安管理工作人员依法执行职务，情节严重的，对首要分子，处五年以下有期徒刑、拘役或者管制。

第二百九十三条 有下列寻衅滋事行为之一，破坏社会秩序的，处五年以下有期徒刑、拘役或者管制：

- (一)随意殴打他人，情节恶劣的；
- (二)追逐、拦截、辱骂、恐吓他人，情节恶劣的；
- (三)强拿硬要或者任意损毁、占用公私财物，情节严重的；
- (四)在公共场所起哄闹事，造成公共场所秩序严重混乱的。

纠集他人多次实施前款行为，严重破坏社会秩序的，处五年以上十年以下有期徒刑，可以并处罚金。

五、中华人民共和国民法典

第一千二百二十八条

医疗机构及其医务人员的合法权益受法律保护。

干扰医疗秩序，妨碍医务人员工作、生活，侵害医务人员合法权益的，应当依法承担法律责任。

(五) 投诉途径

一、宁国骨科医院 24 小时投诉电话：15005633120

二、医疗纠纷现场投诉

1.地点：骨科医院十楼医患关系办公室。

2.接待时间：工作日 8:00-11:30，14:00-17:00。

3.联系方式：0563-4015126。

医疗纠纷处理程序

一、纠纷处理的途径：协商、调解（人民调解、行政调解）、诉讼（庭外调解）。

二、医疗责任认定方式：医学会鉴定（医疗损害鉴定、医疗事故鉴定）、司法鉴定。

宁国骨科医院 投诉处理流程图

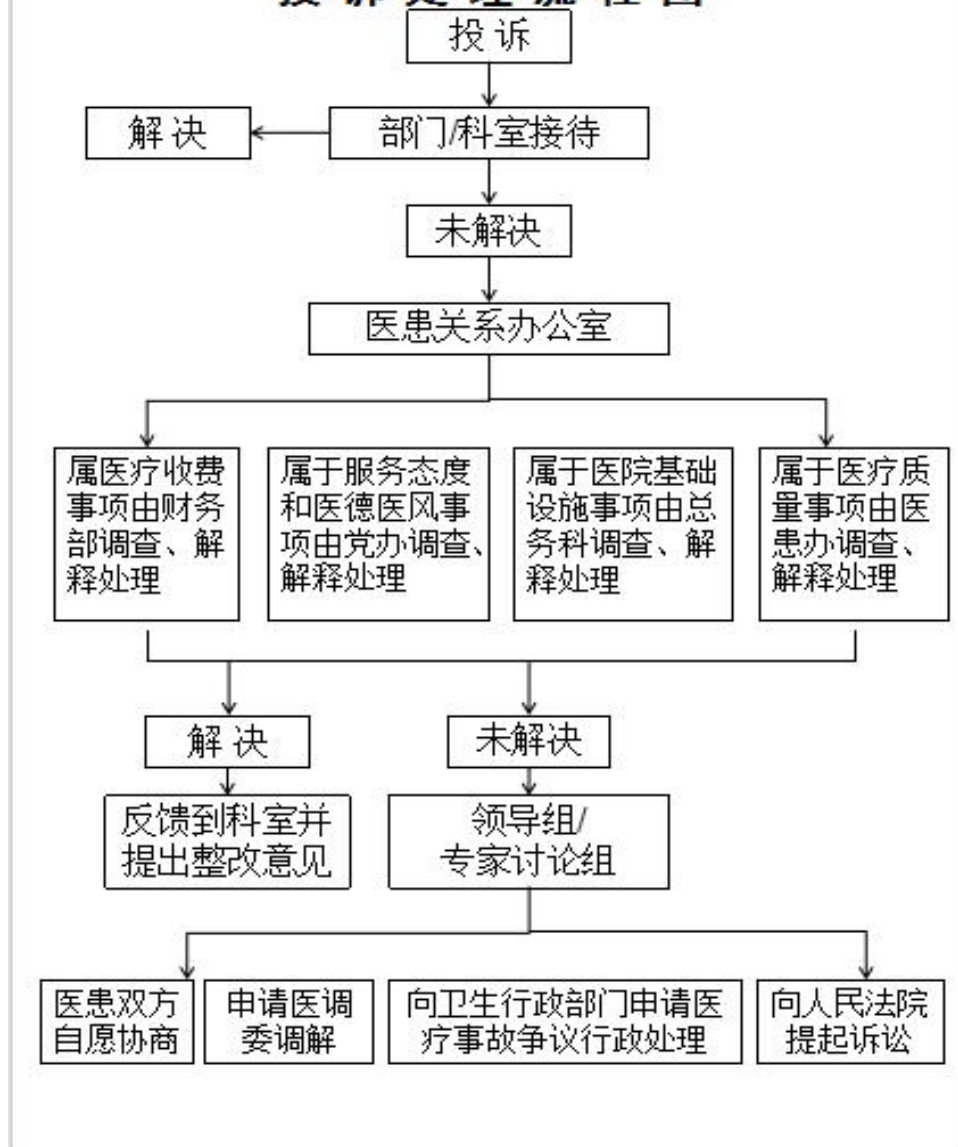

(六) 纠纷处理

宁国骨科医院纠纷处理程序：

一、接待投诉：与患者沟通达不成共识的，引导患者到医患协调办公室投诉。办公室应热情接待，签收并保存投诉材料，告知患者解决纠纷的途径，共同保管好病历、实物等证据。如患者死亡，及时向家属提出尸检建议。

二、内部调查：医患协调办公室组织调查、核实，进行科学、客观、认真的分析讨论，明确纠纷性质，提出初步处理意见，报医院医疗技术专家委员会讨论，提出结论性意见。医患协调办公室负责与患者联系并答复调查处理意见。

三、医疗损害鉴定：与患者协商达不成一致的，患者可向卫生行政部门提出处理申请，卫生行政部门受理后认为需要鉴定的，交由双方共同选择鉴定机构进行鉴定。

四、司法诉讼：患者提起医疗损害责任纠纷诉讼的，我院也将积极配合。

法律规定的纠纷处理途径：

- （一）双方自愿协商；
- （二）申请人民调解；
- （三）申请行政调解；
- （四）向人民法院提起诉讼；
- （五）法律、法规规定的其他途径。

宁国市健康大楼

地址：宁国市西津街道人民路 1 号

联系电话：0563-4037810

宁国市人民法院

地址：宁国市宁国大道 66 号

联系电话：0551-4300000

七、科普健教

（一）健康科普

践行健康生活方式，做自己健康第一责任人

合理膳食、吃动平衡

食物多样，合理搭配，吃动平衡，健康体重，少盐少油，控糖限酒，公筷分餐，杜绝浪费。

科学健身，促进健康

动则有益，贵在坚持，方式恰当，强度适宜，时长合理，量力而行，循序渐进，减少风险。

（二）健康教育

1.开展健康讲座等健康教育活动的的时间、内容、地点

为进一步优化我院护理服务,改善患者就医感受,提升患者体验,切实增强人民群众看病就医获得感和满意度,我院每月组织各科室高年资医师,到社区及工厂开展健康教育活动。

9月7日早午8:40,我院各科室主任医师,在城中社区,为城中社区居民进行健康咨询活动。活动期间将为前来咨询的群众提供专业、权威的疾病解释、指导和评估,宣传医保政策,发放科普宣教手册等,联合义诊团队及医保咨询专家来自外科、骨外科、中医科、口腔科专家,心内科等医师和专家组成。

2.患者健康教育制度及流程等

为患者和家属提供健康教育,有助于患者更好地参与治疗和护理,有助于患者提高自我能力。医护人员定期以多种形式向患者及家属进行健康教育。

一、健康教育方式

个别指导、集体讲解、文字宣传、座谈会、图片及实物展览、视听（幻灯、投影、录像、广播）资料等。

二、健康教育内容

（一）门诊患者教育

1.门诊诊疗环境、就诊流程

2.一般性卫生知识等

（二）住院患者教育

1、入院教育 包括病室环境、探视及休息时间，使患者尽快适应医院环境，配合治疗，促进康复。

2、心理指导 帮助病人克服心理问题，安心住院治疗。

3、饮食指导 合理适当的饮食有助于疾病的康复，如高血压病人宜低盐饮食，发热病人宜多饮水等。

4、作息指导 凡有活动能力的病人，鼓励其适当的活动和休息，对需要卧床的病人，指导其做力所能及的床上锻炼，并注意调整卧床休息与睡眠的关系，避免日间睡眠过多造成夜间失眠。

5、用药指导 告知病人按时服药，同时讲清有些药物可能出现的副作用。

6、特殊指导 凡需要特殊治疗及护理的病人，做好相应的教育指导，如手术病人应做好术前、术后的指导。

7、出院指导 病人住院基本恢复健康后，在出院前，护士给予出院指导，目的是巩固住院治疗及健康宣教效果，进一步恢复健康。

3.无烟医疗卫生机构建设制度及管理办法

(一) 医院职工、患者以及家属一律不得在医院内所有诊疗区域、病房、办公室、公共场所吸烟；

(二) 在办公室、会议室、值班室、工作场所不得设有烟具及与烟草有关的物品；

(三) 吸烟者只能在设有吸烟标志的室外固定场所(吸烟区)吸烟；

(四) 职工要成为控烟工作宣传员和监督员，对科室内或非吸烟区吸烟者，应进行劝阻，并指引到吸烟区吸烟等

八、便民服务

(一) 咨询服务

在线咨询：电话 0563-4015255

直接在 1 楼导诊台咨询

导诊台服务项目：诊导咨询、便民药箱、便民轮椅、爱心雨具、手机充电、免费茶水

(二) 特殊人群(线下公开)



(三) 收费查询

一、现场查询

可携带就诊人身份证通过收费窗口进行查询，包括门诊收款、退款查询、门诊就诊记录和费用查询

地点：门诊一楼收款窗口

二、电话查询

可拨打收款窗口电话：0563——4015367

(四) 医保服务

医保支付范围及报销流程：

1.居民医保结算需提供：出院证、出院记录，身份证。住院期间预缴收据。注：无外伤患者，直接报销。外伤患者需要进行外伤调查流程。

2.职工医保结算需提供：出院证、出院记录，医保卡（目前已开通电子医保卡，医保面部识别结算）。住院期间预缴收据。注：无外

伤患者，直接报销。外伤患者需要进行外伤调查流程。

医保办地址：宁国骨科医院一楼大厅医保综合业务窗口

医保咨询专用电话：00563-4015883

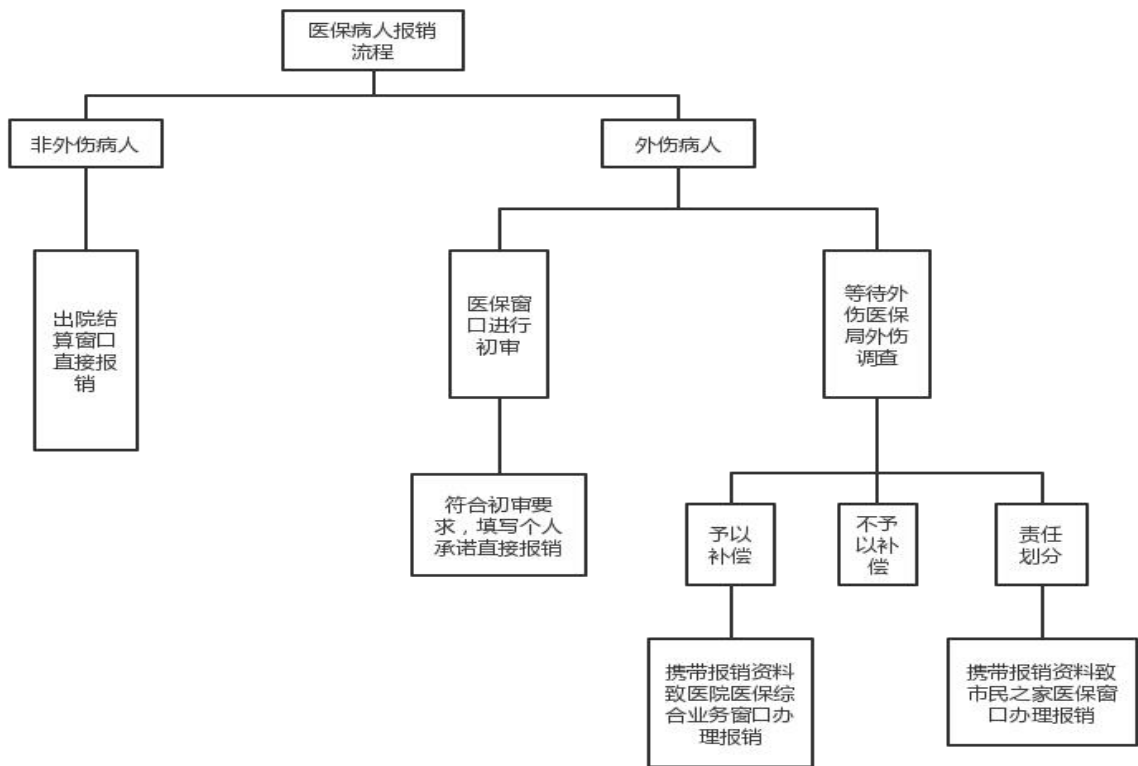

医院一楼大厅医保业务窗口

(五) 复印病历

病案室地址：宁国骨科医院三楼

导引路线：

进入医院门诊大厅后——急诊后面东侧 5 号电梯——3 楼病案室

窗口服务时间：周一至周五 上午 08:00—11:30 下午 02:00—05:00

周六 上午 08:00—11:30

1. 为更好地保障您的隐私权，根据国家法律法规规定，复印病案必须提供相应手续：

1.1 患者：需持患者本人身份证原件办理病历复印；

1.2 患者其亲属、代理人：需持患者本人身份证原件和患者亲属、代理人身份证原件办理病历复印；

1.3 医疗保险机构、公安司法部门：需凭有效证明，如介绍信等办理病历复印；

1.4 复印病历需收取工本费，每张 A4 纸 0.5 元。

备注：病历复印必须在医院病案室复印机进行，并且在申请人在场的情况下复印。严禁携带病历在院外复印，院外所复印病历本院不给予盖章

2. 病案室复印病案有两种方式：一是现场复印，病案已归档的患者按复印相关手续办理复印；若病案未归档，另一种为预约登记复印，由于病案归档需要时间，为避免您多次往返，有需要病案的患者您可在出院结账后前往病案室预约登记，也可以在病区护士站处登记，留

下联系方式，病区护士会第一时间告知病案室，病案室会在病案归档后第一时间打电话通知患者来院复印；

3.为保证您的权利，避免反复往返，特提醒您注意复印时准确告知复印类型及份数并在拿到复印件后核对检查，如有遗漏，立即告知复印窗口进行补印，如未提异议，视为已达到您的复印要求。根据复印目的一般有以下几种，请酌情选择，以免造成浪费：

3.1 保险报销：复印内容包括病案首页、入出院记录、手术记录、检查报告单（所有）、体温单

3.2 工伤鉴定（伤残鉴定）：复印内容包括入出院记录、手术记录、检查报告单

3.3 外院就诊：复印内容包括检验、检查报告单

3.4 劳动仲裁（法律纠纷）：复印内容一般是整份病历

3.5 个人需要：即客观病案的某一张或几张或某一部分。

3.6 如无法明确告知复印类别，则窗口默认为保险报销类。

4. 为方便病人同时考虑到病案归档整理需求，病案复印资料审核及登记时间为工作日每日周一至周五 上午 08:00—11:30 下午 02:00—05:00；周六上午 08:00—11:30 （法定节假日休息）

感谢您对我们工作的理解与支持！

九、监督保障

（一）公开制度

为进一步发扬社会主义民主，建立健全党风廉政建设和预防反腐败长效机制，维护医院改革、发展、稳定、和谐的大局，在全院

建立行为规范、运转协调、公正透明、廉洁高效的管理体制，根据我院实际制订院务公开制度。

一、院务公开的基本内容和范围

（一）对外公开的内容

1、医疗服务信息

（1）医院依法执业登记的主要事项，包括名称、地址、主要负责人、所有制形式、诊疗科目、床位；职能科室设置；

（2）主要卫生技术人员依法执业注册基本情况，或提供查询服务；

（3）门诊、急诊、住院的就诊程序等

（二）人员保障

院务公开工作由院党委统一领导并组织实施，院务公开协调工作由院办公室负责。

医院成立院务公开领导小组。组长由院党委书记担任，副组长由院长担任，院领导班子成员、职能科室负责人为组员。

成立院务公开工作监督小组，对院务公开工作进行监督。成员由党支部、院工会、职代会等负责人组成，院务公开工作监督小组组长由党支部书记担任，办公室设在党建办公室

（三）工作推进

1.问题整改情况、自查自纠情况、考核工作进展情况：

2022年，我院根据《关于印发〈安徽省医疗机构信息公开目录〉的通知》（皖卫办秘〔2022〕56号），在医院网站添加信息公开相关目录，进行相关信息公开。

一是及时添加有关目录；二是对新增需要公开的目录进行内容完善，主要为交通导引、环境导引、健康普教、便民服务等方面的内容，已通知相关科室进行补充；三是对陈旧信息及时删改，涉及内容主要为专业介绍、门诊服务时间、医保服务、诊疗流程。

下一步我院将进一步提高信息公开工作重视程度，将此项工作纳入重点督促工作。

2.信息公开工作总结：

2022 年我院认真履行上级主管部门要求，坚持“一切以病人为中心”的服务理念，从群众反映强烈的热点、难点问题入手，积极探索改进医疗服务信息公开模式，破解公开难题，做到以公开构建和谐、用诚信打造品牌，有力地推进了医院医疗服务信息公开工作的深入开展，促进了医院的和谐发展。

一、公开医院基本情况，营造良好环境

一是依法在医院网站、政府网站、对外公开栏、电子大屏幕公告栏等处公开医院开展的各项诊疗科目、专科服务内容、专家姓名及工作时间；公开主要卫生技术人员基本情况以及高级职称人员情况。二是设立指示标牌公开院内停车场位置、门诊、急诊、住院部各科室位置；在醒目位置设置应急避难撤退路线、紧急疏散及安全通道线路图、临时就诊通道提示牌，设置院内交通疏导员进行交通引导和交通疏导。

二、公开医疗服务信息，方便患者就诊

一是在医院网站、政府网站、公示栏公开各临床和医技科室名称、服务内容、服务项目、人员组成等基本情况；公开节假日普通门诊、急诊、专家门诊的开诊时间、出诊专家及各项检查治疗项目；公开办

理入出院时间、住院查房时间、探视时间。二是在各医技科室悬挂各项检查治疗服务承诺；开通电话预约挂号服务，缩短病人候诊时间；在各科室公开留观、入院、出院、转科、转院服务流程；公开特需服务的项目和内容、服务对象及服务规范；在收费、取药等窗口科室公开老年人、残疾人、军人等特殊人群服务优先措施和服务内容。三是设置咨询电话，免费为病人提供健康咨询、用药咨询；通过宣传册、公示栏、医院网站等形式为病人提供常见疾病预防保健知识。

三、公开医疗服务收费，切实维护患者利益

一是严格按照物价部门规定收取相关服务费用，杜绝乱收费、分解收费的发生；二是在公示栏、住院大厅的滚动电子大屏幕上公示各种医疗项目收费标准和药品价格以及常见病、单病种收费情况；护士站设立就诊费用一日清单查询包括医疗服务项目、药品名称、计价单位、价格等，提高收费透明度。

四、公开医院重大决策，增加工作透明度

一是定期召开全院职工大会、科室座谈会等，及时通报医院中、长期改革发展规划和工作计划、大额度资金使用、购置大型仪器设备计划、基建项目、药品招标采购等重大问题；广泛征求职工意见和建议，领导班子成员每年述职，党支部紧抓民主测评。二是通过医院网站、政府网站、院务公开栏公开有关人事工作政策、改革方案；公开重要岗位人员的选聘、任用、轮岗和交流的录用规定及程序；公开中层干部的选拔和任用情况，做到公平、公正、公开。

五、公开医疗质量检查，规范医疗服务行为

一是为严格执行医疗卫生管理法律、法规、规章以及诊疗护理规

范常规。二是通过严格岗前培训、专家讲座、外派学习、发放有关学习材料，举办法律知识考试等形式组织医务人员学习、相关法律法规及医疗核心制度，增强了医务人员依法执业的自觉性。三是加大医疗护理质量检查力度。严格医疗护理质量管理，严格执行新的病历书写规范，定期进行病历、处方质量抽查，对不合格病历的主管医师予以经济处罚、全院通报。四是成立药事管理委员会，全面进行网上招标采购药品，增加了药品招标的透明度。加强抗菌药物管理，将抗菌药物临床合理应用工作作为医疗安全与质量管理的重要内容，药监科每月进行合理用药专项检查，对门诊处方、住院病历用药情况进行实时监控，发现不合理用药予以通报，要求经管医师限期改正。