



报告编号: TWHJ20241058



防伪码: 927905

检测报告

Test Report

检测类别:

Sample category

末梢水

受检单位:

Inspected unit

宣城开盛水务有限公司

委托单位:

Client

宣城开盛水务有限公司

采样日期:

Sampling date

2024 年 03 月 04 日

报告日期:

Reporting date

2024 年 03 月 18 日

国检测试控股集团(安徽)拓维检测服务有限公司

CTC. (Anhui) Topvay Testing Services Co., Ltd

www.ahtwjc.com

检验检测专用章

注意事项:

1. 报告无批准人签字、未加盖检验检测专用章及报告骑缝章，或经涂改均视作无效报告。
2. 样品及样品信息由客户提供，本机构不对客户提供信息的准确性、适当性负责。
3. 该报告检测结果仅对被测物品负责。
4. 未经本机构书面同意，委托人不得擅自使用检测结果进行不当宣传。
5. 未经本机构批准，不得部分复制本报告。
6. 如对检测结果有异议，请于收到报告之日起 7 个工作日内提出，逾期不予受理。

地址：安徽省宣城市经济技术开发区
日新路 18 号

邮编：242000

电话（含区号）：0563-3399308

E-mail:ahtwjc@163.com

国检测试控股集团（安徽）拓维检测服务有限公司
检 测 报 告

委托单位	宣城开盛水务有限公司			地址	安徽省宣城市经济技术开发区 (天湖街道办事处马村)
联系人	任芬艳	电话	15605631302	邮编	/
采样单位	国检测试控股集团（安徽）拓维检测服务有限公司			采样人	王荣俊,马俊
检测目的	自测	采样日期	2024-03-04	测试日期	2024-03-04~2024-03-14
检测项目	pH 值;一氯二溴甲烷;三卤甲烷;三氯乙酸;三氯甲烷;三溴甲烷;二氯一溴甲烷;二氯乙酸;亚氯酸盐; 大肠埃希氏菌;总α放射性;总β放射性;总大肠菌群;总硬度（以 CaCO ₃ 计）;氟化物;氨（以 N 计）; 氯化物;氯酸盐;氰化物;汞;浑浊度;游离氯;溴酸盐;溶解性总固体;砷;硝酸盐（以 N 计）;硫酸盐;肉 眼可见物;臭和味;色度;菌落总数;铁;铅;铜;铝;铬（六价）;锌;锰;镉;高锰酸盐指数（以 O ₂ 计）				
检测依据	见检测方法一览表				
结论	本次检测项目按照标准检测，检测结果见下页 <div>国检测试控股集团(安徽)拓维检测服务有限公司 (检验检测专用章) 检验检测专用章 2024 年 03 月 18 日</div>				
备注	/				

编制: 吴煜萍 审核: 刘花松 签发: 魏丹丹 (授权签字人)

水和废水检测结果

样品信息						
样品类别	末梢水		采样日期	2024-03-04		
检测结果						
采样点位		末梢水 (新港物业) ☆1	实测浓度	单位	参考 限值	单项 判定
采样时间	样品性状	检测项目				
15:41	无色，无气 味，透明	pH 值	7.26	无量纲	不小于 6.5 且 不大于 8.5	达标
		一氯二溴甲烷	< 0.000016	mg/L	≤0.1	达标
		三卤甲烷	0.0111	mg/L	/	/
		三氯乙酸	0.0121	mg/L	≤0.1	达标
		三氯甲烷	0.00883	mg/L	≤0.06	达标
		三溴甲烷	< 0.000041	mg/L	≤0.1	达标
		二氯一溴甲烷	0.00228	mg/L	≤0.06	达标
		二氯乙酸	0.0144	mg/L	≤0.05	达标
		亚氯酸盐	0.0598	mg/L	≤0.7	达标
		大肠埃希氏菌	未检出	MPN/100ml	不应检出	达标
		总 α 放射性	< 0.001	Bq/L	≤0.5	达标
		总 β 放射性	< 0.010	Bq/L	≤1	达标
		总大肠菌群	未检出	MPN/100ml	不应检出	达标
		总硬度 (以 CaCO ₃ 计)	64.4	mg/L	≤450	达标
		氟化物	0.122	mg/L	≤1.0	达标
		氨 (以 N 计)	<0.02	mg/L	≤0.5	达标
		氯化物	6.53	mg/L	≤250	达标
		氯酸盐	0.119	mg/L	≤0.7	达标
		氰化物	< 0.002	mg/L	≤0.05	达标
		汞	< 0.0001	mg/L	≤0.001	达标
		浑浊度	< 0.5	NTU	≤1	达标
		游离氯	0.40	mg/L	[0.05,2]	达标
		溴酸盐	< 0.005	mg/L	≤0.01	达标
		溶解性总固体	192	mg/L	≤1000	达标
		砷	< 0.00054	mg/L	≤0.01	达标
		硝酸盐 (以 N 计)	2.36	mg/L	≤10	达标
		硫酸盐	8.38	mg/L	≤250	达标
		肉眼可见物	无	/	无	达标

检测结果						
采样点位		末梢水 (新港物业) ☆1	实测浓度	单位	参考 限值	单项 判定
采样时间	样品性状	检测项目				
15:41	无色，无气 味，透明	臭和味	无异臭、异味	/	无异臭、异味	达标
		色度	< 5	度	≤15	达标
		菌落总数	未检出	CFU/mL	≤100	达标
		铁	< 0.0045	mg/L	≤0.3	达标
		铅	< 0.00007	mg/L	≤0.01	达标
		铜	< 0.00068	mg/L	≤1.0	达标
		铝	< 0.040	mg/L	≤0.2	达标
		铬（六价）	< 0.004	mg/L	≤0.05	达标
		锌	< 0.0015	mg/L	≤1.0	达标
		锰	< 0.0005	mg/L	≤0.1	达标
		镉	< 0.00006	mg/L	≤0.005	达标
		高锰酸盐指数 (以 O ₂ 计)	0.80	mg/L	≤3	达标
评价标准	参照 GB 5749-2022 《生活饮用水卫生标准》					
备注	1.三卤甲烷为二氯一溴甲烷、三氯甲烷、三溴甲烷、一氯二溴甲烷浓度之和，小于检出限的以检出限 1/2 计算，三卤甲烷中各种化合物的实测浓度与其各自限值的比值之和为 0.185，不超过 1，符合 GB 5749-2022 《生活饮用水卫生标准》； 2.评价标准由委托方提供。					

检 测 仪 器 一 览 表

序号	仪器名称	仪器型号	仪器编号
1	数显浊度仪	WGZ-20S	TW-JCYQ020-2014
2	流动注射分析仪（氨氮）	iFIAE	TW-JCYQ1000-2022
3	便携式余氯多参数测定仪	LH-CL02M（V11）	TW-JCYQ1102-2022
4	便携式风向风速仪	PH-1	TW-JCYQ1120-2022
5	气相色谱仪（ECD）	8860GC	TW-JCYQ1136-2022
6	数字大压力表	GY-1030	TW-JCYQ1211-2023
7	便携式 PH 计	PHB-4	TW-JCYQ568-2019
8	气相色谱仪	Agilent 8860	TW-JCYQ598-2020
9	数字滴定器	Titrette 50mL	TW-JCYQ736-2021
10	水温表	/	WDG-066
11	数字温湿度计	GY-2060	WSD-067
12	电感耦合等离子体质谱仪	NexION 2000G	TW-JCYQ1200-2023
13	原子荧光光度计	Kylin S12	TW-JCYQ1006-2022
14	电感耦合等离子体发射光谱仪	Avio 200	TW-JCYQ1328-2023
15	紫外可见分光光度计	UV7600	TW-JCYQ364-2018
16	数字滴定器	4760161	TW-JCYQ611-2020
17	生化培养箱	BSP-400	TW-JCYQ630-2020
18	生化培养箱	BSP-400	TW-JCYQ1194-2023
19	低本底α/β测量仪	FYFS-400X(双通道)	TW-JCYQ820-2021
20	电子天平	FA2004	TW-JCYQ399-2018
21	箱式电阻炉	SXZ-12-10NP000	TW-JCYQ659-2020
22	离子色谱仪	IC6210	TW-JCYQ1237-2023
23	电热鼓风干燥箱	101-3S	TW-JCYQ401-2018
24	离子色谱仪	Aquion1100	TW-JCYQ680-2020

本页完

检 测 方 法 一 览 表

序号	检测项目	分析方法及标准号	检出限
1	氨（以 N 计）	《生活饮用水标准检验方法 第 5 部分：无机非金属指标》 GB/T 5750.5-2023(11.4 流动注射法)	0.02mg/L
2	大肠埃希氏菌	《生活饮用水标准检验方法 第 12 部分：微生物指标》 GB/T 5750.12-2023(7.1 多管发酵法)	/
3	二氯一溴甲烷	《生活饮用水标准检验方法 第 10 部分：消毒副产物指标》 GB/T 5750.10-2023（6.2 顶空毛细管柱气相色谱法）	0.015µg/L
4	二氯乙酸	《生活饮用水标准检验方法 第 10 部分：消毒副产物指标》 GB/T 5750.10-2023（14.1 液液萃取衍生气相色谱法）	2.0µg/L
5	三氯乙酸		1.0µg/L
6	氯化物	《生活饮用水标准检验方法 第 5 部分：无机非金属指标》 GB/T 5750.5-2023（6.2 离子色谱法）	0.024mg/L
7	氟化物		0.002mg/L
8	硝酸盐（以 N 计）		0.030mg/L
9	硫酸盐		0.030mg/L
10	砷	《生活饮用水标准检验方法 第 6 部分：金属和类金属指标》 GB/T 5750.6-2023（4.5 电感耦合等离子体质谱法）	0.09µg/L
11	镉		0.06µg/L
12	铜		0.09µg/L
13	铅		0.07µg/L
14	锌		0.9µg/L
15	氰化物	《生活饮用水标准检验方法 第 5 部分：无机非金属指标》 GB/T 5750.5-2023（7.1 异烟酸-吡唑啉酮分光光度法）	0.002mg/L
16	汞	《生活饮用水标准检验方法 第 6 部分：金属和类金属指标》 GB/T 5750.6-2023（11.1 原子荧光法）	0.1µg/L
17	溶解性总固体	《生活饮用水标准检验方法 第 4 部分：感官性状和物理指标》 GB/T 5750.4-2023（11.1 称量法）	/
18	总硬度（以 CaCO ₃ 计）	《生活饮用水标准检验方法 第 4 部分：感官性状和物理指标》 GB/T 5750.4-2023（10.1 乙二胺四乙酸二钠滴定法）	1.0mg/L

序号	检测项目	分析方法及标准号	检出限
19	浑浊度	《生活饮用水标准检验方法 第 4 部分：感官性状和物理指标》 GB/T 5750.4-2023 (5.1 散射法-福尔马肼标准)	0.5NTU
20	铝	《生活饮用水标准检验方法 第 6 部分：金属和类金属指标》 GB/T 5750.6-2023 (4.4 电感耦合等离子体发射光谱法)	40μg/L
21	铁		4.5μg/L
22	锰		0.5μg/L
23	氯酸盐	《生活饮用水标准检验方法 第 10 部分：消毒副产物指标》 GB/T 5750.10-2023 (20.2 离子色谱法)	5.0μg/L
24	亚氯酸盐		2.4μg/L
25	肉眼可见物	《生活饮用水标准检验方法 第 4 部分：感官性状和物理指标》 GB/T 5750.4-2023 (7.1 直接观察法)	/
26	三氯甲烷	《生活饮用水标准检验方法 第 10 部分：消毒副产物指标》 GB/T 5750.10-2023 (4.3 顶空毛细管柱气相色谱法)	0.032μg/L
27	三溴甲烷	《生活饮用水标准检验方法 第 10 部分：消毒副产物指标》 GB/T 5750.10-2023 (5.2 顶空毛细管柱气相色谱法)	0.041μg/L
28	色度	《生活饮用水标准检验方法 第 4 部分：感官性状和物理指标》 GB/T 5750.4-2023 (4.1 铂-钴标准比色法)	5 度
29	溴酸盐	《生活饮用水标准检验方法 第 10 部分：消毒副产物指标》 GB/T 5750.10-2023 (22.1 离子色谱法)	5μg/L
30	一氯二溴甲烷	《生活饮用水标准检验方法 第 10 部分：消毒副产物指标》 GB/T 5750.10-2023 (7.2 顶空毛细管柱气相色谱法)	0.016μg/L
31	总 α 放射性	《生活饮用水标准检验方法 第 13 部分：放射性指标》 GB/T 5750.13-2023 (4.1 低本底总 α 检测法)	0.001Bq/L
32	总 β 放射性	《生活饮用水标准检验方法 第 13 部分：放射性指标》 GB/T 5750.13-2023 (5.1 低本底总 β 检测法)	0.010Bq/L
33	臭和味	《生活饮用水标准检验方法 第 4 部分：感官性状和物理指标》 GB/T 5750.4-2023 (6.1 嗅气和尝味法)	/
34	pH 值	《生活饮用水标准检验方法 第 4 部分：感官性状和物理指标》 GB/T 5750.4-2023 (8.1 玻璃电极法)	/

序号	检测项目	分析方法及标准号	检出限
35	高锰酸盐指数 (以 O ₂ 计)	《生活饮用水标准检验方法 第 7 部分: 有机物综合指标》 GB/T 5750.7-2023 (4.1 酸性高锰酸钾滴定法)	0.05mg/L
36	铬 (六价)	《生活饮用水标准检验方法 第 6 部分: 金属和类金属指标》 GB/T 5750.6- 2006(13.1 二苯碳酰二肼分光光度法)	0.004mg/L
37	菌落总数	《生活饮用水标准检验方法 第 12 部分: 微生物指标》 GB/T 5750.12-2023(4.1 平 皿计数法)	/
38	总大肠菌群	《生活饮用水标准检验方法 第 12 部分: 微生物指标》 GB/T 5750.12-2023(5.1 多 管发酵法)	/
39	游离氯	《生活饮用水标准检验方法 第 11 部 分: 消毒剂指标》 GB/T 5750.11-2023 (4.3 现场 N,N-二乙基对苯二胺 (DPD) 法)	0.02mg/L

监 测 点 位 示 意 图

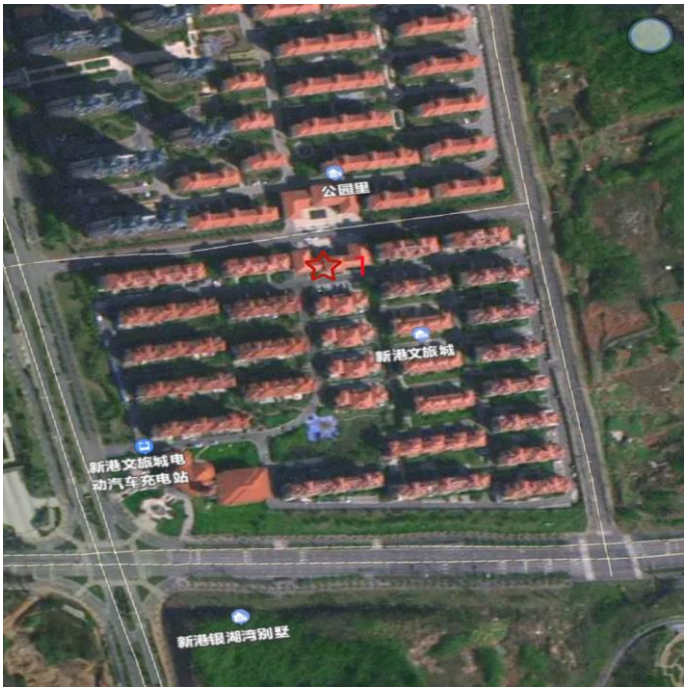

说明：生活饮用水监测点 ☆

报告结束